



รายงานสถิติการศึกษา

ปีการศึกษา 2548

วิทยาเขตโชติเวช

วิทยาเขตเทเวศร์

วิทยาเขตพัฒนชยการพระนคร

วิทยาเขตชุมพรเขตรอุดมศักดิ์

วิทยาเขตพระนครเหนือ

มหาวิทยาลัยเทคโนโลยีราชมงคลพระนคร
สำนักงานคณะกรรมการการอุดมศึกษา
กระทรวงศึกษาธิการ

รายงานสถิติการศึกษา
มหาวิทยาลัยเทคโนโลยีราชมงคลพระนคร
ปีการศึกษา 2548

กองนโยบายและแผน

มกราคม 2549

คำนำ

รายงานสถิติการศึกษา มหาวิทยาลัยเทคโนโลยีราชมงคลพระนคร ปีการศึกษา 2548 เป็นเอกสารที่กลุ่มวิจัยและประเมินผล กองนโยบายและแผน ได้จัดทำขึ้น โดยมีข้อมูลพื้นฐานด้านต่าง ๆ ที่สำคัญ ได้แก่ ข้อมูลหลักสูตรและสาขาวิชาที่เปิดสอน จำนวนนักศึกษาที่มาสมัครและรับไว้ จำนวนนักศึกษาทั้งหมด จำนวนผู้สำเร็จการศึกษา งบประมาณ และอาคารสถานที่ ทั้งนี้เพื่อใช้เป็นข้อมูลเบื้องต้นในการกำหนดนโยบายและวางแผนพัฒนาการจัดการศึกษารวมทั้งการบริหารและการดำเนินงานด้านต่าง ๆ ของมหาวิทยาลัย และเพื่อการค้นคว้าของนิสิตนักศึกษาตลอดจนหน่วยงาน และผู้สนใจทั่วไป

ในโอกาสนี้ กองนโยบายและแผน ต้องขอขอบคุณสถานศึกษาและหน่วยงานในสังกัดทุกแห่ง ที่ให้ความร่วมมือในการจัดทำรายงานสถิติการศึกษาของมหาวิทยาลัยเทคโนโลยีราชมงคลพระนคร ประจำปีการศึกษา 2548 จนสำเร็จลุล่วงด้วยดี และหวังเป็นอย่างยิ่งว่า รายงานสถิติการศึกษานี้ คงจะเป็นประโยชน์ต่อหน่วยงาน และผู้สนใจบ้างพอสมควร หากมีข้อเสนอแนะอย่างไร โปรดแจ้งให้กองนโยบายและแผน ทราบ เพื่อการพัฒนาและปรับปรุงให้สมบูรณ์ยิ่งขึ้นต่อไป

กองนโยบายและแผน

มกราคม 2549

สารบัญ

	หน้า
บทสรุปสำหรับผู้บริหาร	1
แผนภูมิแสดงข้อมูลพื้นฐานของมหาวิทยาลัย	3
บทที่ 1 บทนำ	
- ความเป็นมา	11
- การจัดการศึกษา	12
- ข้อตกลง	13
บทที่ 2 สรุปสถิติการศึกษา	
- ตารางสรุปสถิติการศึกษา	14
- สรุปสถิติการศึกษา ปีการศึกษา 2548	15
- สาขาวิชาที่เปิดสอนใหม่/เปิดสอนเพิ่มขึ้นใน ปีการศึกษา 2548	23
บทที่ 3 ตารางรายละเอียดข้อมูลสถิติการศึกษา	
ตารางที่ 1 หลักสูตรและสาขาวิชาที่เปิดสอน ปีการศึกษา 2548	24
ตารางที่ 2 จำนวนบุคลากรสายการสอน จำแนกตามประเภทบุคลากร	33
วิทยาเขต และวุฒิการศึกษา ปีการศึกษา 2548	
ตารางที่ 3 จำนวนบุคลากรสายสนับสนุน จำแนกตามประเภทบุคลากร	34
วิทยาเขต และวุฒิการศึกษา ปีการศึกษา 2548	
ตารางที่ 4 จำนวนข้าราชการครูประจำ จำแนกตามวิทยาเขต วุฒิการศึกษา	35
และเพศ ปีการศึกษา 2548	
ตารางที่ 5 จำนวนข้าราชการครูประจำสายวิทย์และสายสังคม จำแนกตาม	36
วิทยาเขต และวุฒิการศึกษา ปีการศึกษา 2548	
ตารางที่ 6 จำนวนข้าราชการครูประจำ จำแนกตามวิทยาเขต และกลุ่มวิชาเอก	37
ปีการศึกษา 2548	

สารบัญ (ต่อ)

หน้า

ตารางที่ 7	จำนวนข้าราชการครูประจำ จำแนกตามวิทยาเขต และชื่อตำแหน่ง ปีการศึกษา 2548	38
ตารางที่ 8	จำนวนนักศึกษาที่มาสมัครและรับไว้ จำแนกตามวิทยาเขต และหลักสูตร... ปีการศึกษา 2548	39
ตารางที่ 9	จำนวนนักศึกษาที่มาสมัครและรับไว้ จำแนกตามกลุ่มวิชา และหลักสูตร ... ปีการศึกษา 2548	40
ตารางที่ 9.1	จำนวนนักศึกษาเข้าใหม่ สายวิทย์ และสายสังคม จำแนกตามวิทยาเขต และหลักสูตร ปีการศึกษา 2548	41
ตารางที่ 10	จำนวนนักศึกษาเข้าใหม่สายวิทย์ และสายสังคม จำแนกตามกลุ่มวิชา ปีการศึกษา 2548	42
ตารางที่ 11	จำนวนนักศึกษาที่มาสมัครและรับไว้ จำแนกตามวิทยาเขต กลุ่มวิชา และหลักสูตร ปีการศึกษา 2548	43
ตารางที่ 12	จำนวนนักศึกษาที่มาสมัครและรับไว้ หลักสูตร ปวส. จำแนกตาม วิทยาเขต และสาขาวิชา ปีการศึกษา 2548	45
ตารางที่ 13	จำนวนนักศึกษาที่มาสมัครและรับไว้ หลักสูตรปริญญาตรี จำแนกตามวิทยาเขต และสาขาวิชา ปีการศึกษา 2548	46
ตารางที่ 14	จำนวนห้องเรียน นักศึกษาทั้งหมด จำแนกตามวิทยาเขต หลักสูตร และเพศ ปีการศึกษา 2548	51
ตารางที่ 15	จำนวนนักศึกษาทั้งสิ้น สายวิทย์และสายสังคม จำแนกตามวิทยาเขต และหลักสูตร ปีการศึกษา 2548	52
ตารางที่ 16	จำนวนนักศึกษาทั้งสิ้น สายวิทย์และสายสังคม จำแนกตามกลุ่มวิชา และหลักสูตร ปีการศึกษา 2548	53

สารบัญ (ต่อ)

	หน้า
ตารางที่ 17 จำนวนนักศึกษาทั้งสิ้น จำแนกตามวิทยาเขต กลุ่มวิชา หลักสูตร และเพศ ปีการศึกษา 2548	54
ตารางที่ 18 จำนวนห้องเรียน นักศึกษา หลักสูตร ปวส. จำแนกตามวิทยาเขต และสาขาวิชา ปีการศึกษา 2548	56
ตารางที่ 19 จำนวนห้องเรียน นักศึกษา หลักสูตรปริญญาตรี จำแนกตามวิทยาเขต และสาขาวิชา ปีการศึกษา 2548	58
ตารางที่ 20 จำนวนผู้สำเร็จการศึกษา จำแนกตามวิทยาเขต หลักสูตร และเพศ ปีการศึกษา 2547	64
ตารางที่ 21 จำนวนผู้สำเร็จการศึกษายุทธศาสตร์และสายสังคม จำแนกตามวิทยาเขต และหลักสูตร ปีการศึกษา 2547	65
ตารางที่ 22 จำนวนผู้สำเร็จการศึกษายุทธศาสตร์และสายสังคม จำแนกตามกลุ่มวิชา และหลักสูตร ปีการศึกษา 2548	66
ตารางที่ 23 จำนวนผู้สำเร็จการศึกษาคณะศึกษาศาสตร์ จำแนกตามวิทยาเขต กลุ่มวิชา และ และภาคการเรียน ปีการศึกษา 2548	67
ตารางที่ 24 จำนวนผู้สำเร็จการศึกษาคณะศึกษาศาสตร์ ปวส. จำแนกตามวิทยาเขต และสาขาวิชา ปีการศึกษา 2547	69
ตารางที่ 25 จำนวนผู้สำเร็จการศึกษาคณะศึกษาศาสตร์ ปริญญาตรี จำแนกตามวิทยาเขต และสาขาวิชา ปีการศึกษา 2547	70
ตารางที่ 26 จำนวนเงินงบประมาณแผ่นดินที่ได้รับ จำแนกตามวิทยาเขต และประเภทงบ ปี 2548	74
ตารางที่ 27 จำนวนเงินงบประมาณแผ่นดินที่ได้รับ จำแนกตามผลผลิต และ หมวดรายจ่าย ปี 2548	75

สารบัญ (ต่อ)

	หน้า
ตารางที่ 28 จำนวนเงินงบประมาณเงินผลประโยชน์ จำแนกตามวิทยาเขต และประเภทงบ ปี 2548	76
ตารางที่ 29 จำนวนเงินงบประมาณผลประโยชน์ จำแนกตามผลผลิต และ หมวดรายจ่าย ปี 2548	77
ตารางที่ 30 จำนวนอาคารสถานที่ จำแนกตามวิทยาเขต และประเภทอาคาร ปี 2548	78
ตารางที่ 31 ข้อมูลพื้นที่ใช้สอย จำแนกตามวิทยาเขต และประเภทการใช้งาน ปี 2548	79
ภาคผนวก	
ภาคผนวก 1 ข้อมูลหน่วยงาน	80
ภาคผนวก 2 กลุ่มวิชา/สาขาวิชาสายวิทยาศาสตร์เทคโนโลยีและสายสังคมศาสตร์ ...	81
ภาคผนวก 3 สรุปข้อมูลนักศึกษาใหม่ นักศึกษาทั้งหมด และผู้สำเร็จการศึกษา ของมหาวิทยาลัยเทคโนโลยีราชมงคล 9 แห่ง	83

บทสรุปสำหรับผู้บริหาร

1. สถานศึกษา

มหาวิทยาลัยเทคโนโลยีราชมงคลพระนคร ได้รับการสถาปนาขึ้นตามพระราชบัญญัติมหาวิทยาลัยเทคโนโลยีราชมงคล เมื่อวันที่ 18 มกราคม พ.ศ. 2548 ประกอบด้วยวิทยาเขต 5 แห่ง ได้แก่ วิทยาเขตเทเวศร์ วิทยาเขตโชติเวช วิทยาเขตพณิชยการพระนคร วิทยาเขตชุมพรเขตรอุดมศักดิ์ และวิทยาเขตพระนครเหนือ โดยใช้พื้นที่ของวิทยาเขตเทเวศร์ เป็นที่ตั้งสำนักงานอธิการบดี

2. หลักสูตรและสาขาวิชาที่เปิดสอน

มหาวิทยาลัยเทคโนโลยีราชมงคลพระนคร จัดการเรียนการสอน 2 หลักสูตร จำนวน 82 สาขาวิชา ดังนี้

หลักสูตร ปวส. 21 สาขาวิชา (25.61 %)

หลักสูตรปริญญาตรี 51 สาขาวิชา (74.39 %)

3. นักศึกษา

3.1 นักศึกษาใหม่ ในปีการศึกษา 2548 มหาวิทยาลัยเทคโนโลยีราชมงคลพระนคร รับนักศึกษาใหม่ทั้งสิ้น **4,693** คน

หลักสูตร ปวส. จำนวน **1,492** คน (31.79 %)

หลักสูตร ปริญญาตรี จำนวน **3,201** คน (68.21 %) โดยรับจากผู้จบ ปวช./ม.6 จำนวน 1,241 คน (38.77 %) รับจากผู้จบ ปวส. หรือเทียบเท่า จำนวน 1,960 คน (61.23 %) โดยมีสัดส่วนนักศึกษาใหม่สายวิทยาศาสตร์ : สายสังคมศาสตร์ = 58 : 42

3.2 นักศึกษาทั้งสิ้น ในปีการศึกษา 2548 มหาวิทยาลัยเทคโนโลยีราชมงคลพระนคร มีจำนวนนักศึกษาทั้งสิ้น **11,147** คน

หลักสูตร ปวส. จำนวน **2,911** คน (26.11 %)

หลักสูตร ปริญญาตรี จำนวน **8,236** คน (73.89 %)

โดยมีสัดส่วนนักศึกษาสายวิทยาศาสตร์ : สายสังคมศาสตร์ = 57 : 43

3.3 จำนวนผู้สำเร็จการศึกษา ในปีการศึกษา 2547 มหาวิทยาลัยเทคโนโลยี-
ราชมงคลพระนคร มีจำนวนผู้สำเร็จการศึกษาทั้งสิ้น **3,466** คน

หลักสูตร ปวส. จำนวน **1,486** คน (42.87 %)

หลักสูตร ปริญญาตรี จำนวน **1,980** คน (57.13 %)

โดยมีสัดส่วนนักศึกษาสายวิทยาศาสตร์ : สายสังคมศาสตร์ = 47 : 53

4. บุคลากร

ปีการศึกษา 2548 มหาวิทยาลัย มีจำนวนบุคลากรที่ปฏิบัติงานทั้งสิ้น **862** คน เป็น
บุคลากรสายการสอน จำนวน **534** คน (61.95 %) เป็นข้าราชการครูประจำ จำนวน 480 คน
(55.69 %) พนักงานมหาวิทยาลัย (1.3) จำนวน 20 คน (2.32 %) และลูกจ้างชั่วคราว จำนวน
34 คน (3.96 %) และมีบุคลากรสายสนับสนุน* จำนวน 328 คน (38.05 %) จำแนกเป็น
ข้าราชการพลเรือน จำนวน 33 คน (3.83 %) ลูกจ้างประจำ จำนวน 108 คน (12.53 %) และ
ลูกจ้างชั่วคราว จำนวน 187 คน (21.69 %)

5. งบประมาณ

ปี 2548 มหาวิทยาลัยเทคโนโลยีราชมงคลพระนคร ได้รับการจัดสรรงบประมาณ
แผ่นดินทั้งสิ้น **251,289,550** บาท งบประมาณเงินผลประโยชน์ **152,699,270** บาท

5. อาคารสถานที่

มหาวิทยาลัยเทคโนโลยีราชมงคลพระนคร มีสถานศึกษาในสังกัด 5 แห่ง มีพื้นที่
รวม 50 ไร่ 3 งาน 38 ตารางวา (วิทยาเขตเทเวศร์ พื้นที่ 9 ไร่ 68 ตารางวา วิทยาเขตโชติเวช
พื้นที่ 3 ไร่ 3 งาน 94 ตารางวา วิทยาเขตพณิชยการพระนคร พื้นที่ 17 ไร่ 3 งาน 17 ตารางวา
วิทยาเขตชุมชนพระอุดมศักดิ์ พื้นที่ 1 ไร่ 2 งาน 60 ตารางวา และวิทยาเขตพระนครเหนือ
พื้นที่ 18 ไร่ 99 ตารางวา)

* ไม่นับรวมบุคลากรที่ปฏิบัติงานที่สำนักงานอธิการบดี เทเวศร์

แผนภูมิ แสดงข้อมูลพื้นฐานของมหาวิทยาลัย

จำนวนสาขาวิชาที่เปิดสอน จำแนกตามหลักสูตร ปีการศึกษา 2548

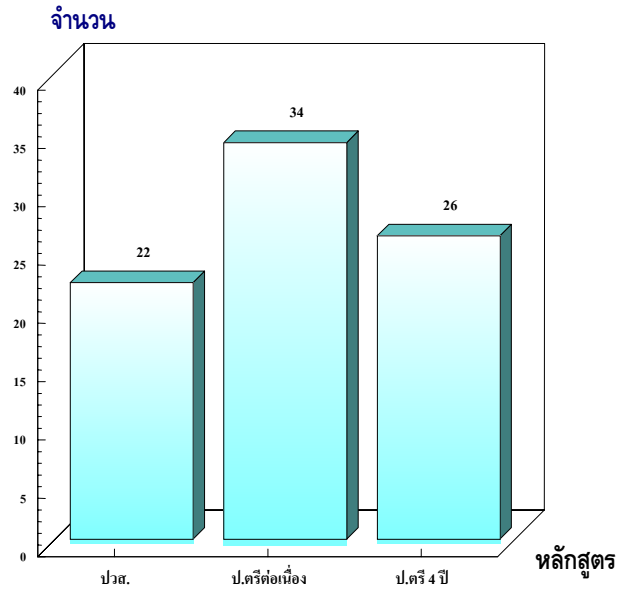

จำนวนสาขาวิชาที่เปิดสอน จำแนกตามกลุ่มวิชา ปีการศึกษา 2548

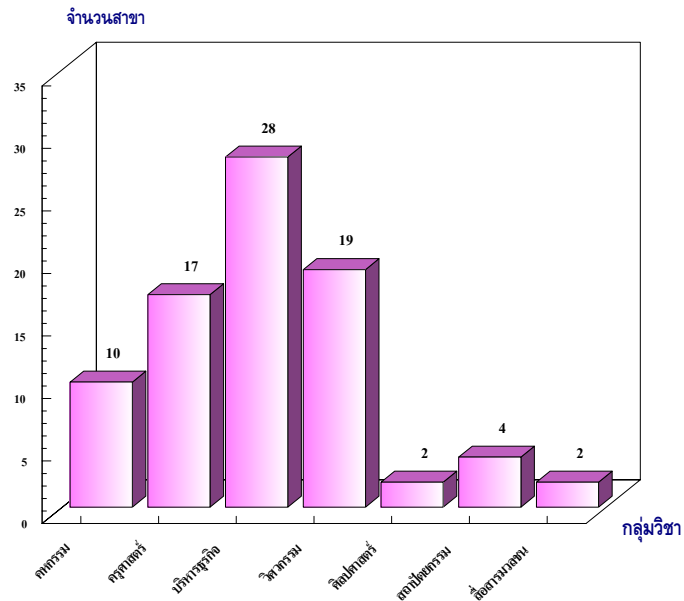

จำนวนบุคลากรที่ปฏิบัติงาน จำแนกตามประเภทบุคลากร ปี 2548

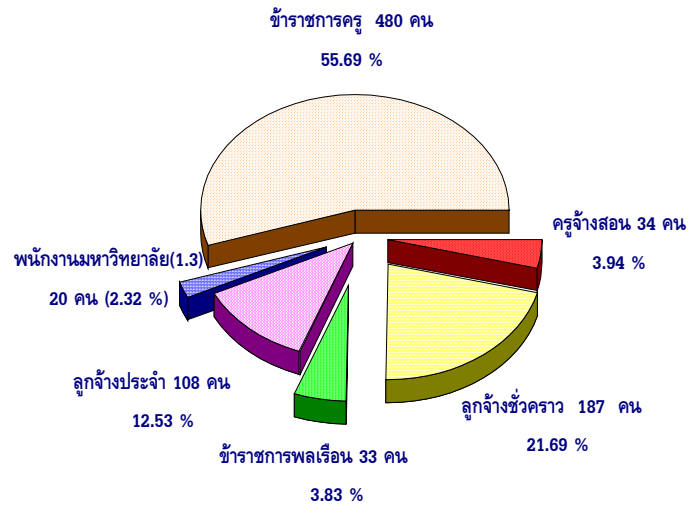

จำนวนข้าราชการครู จำแนกตามวุฒิการศึกษา ปีการศึกษา 2548

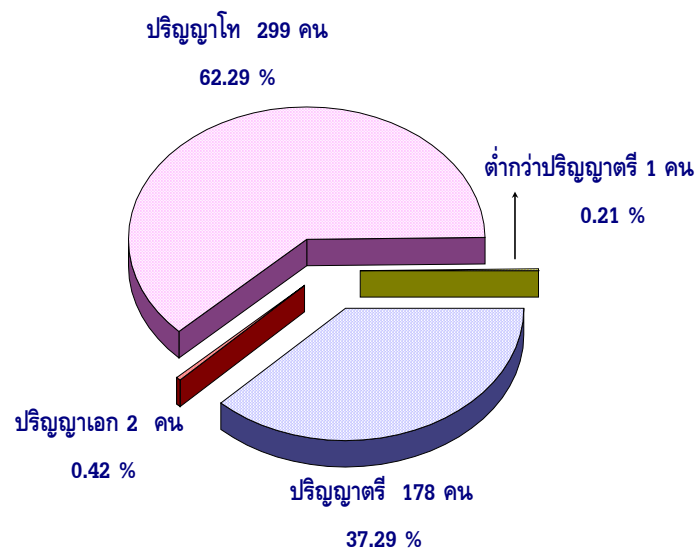

จำนวนข้าราชการครู จำแนกตามชื่อตำแหน่ง ปี 2548

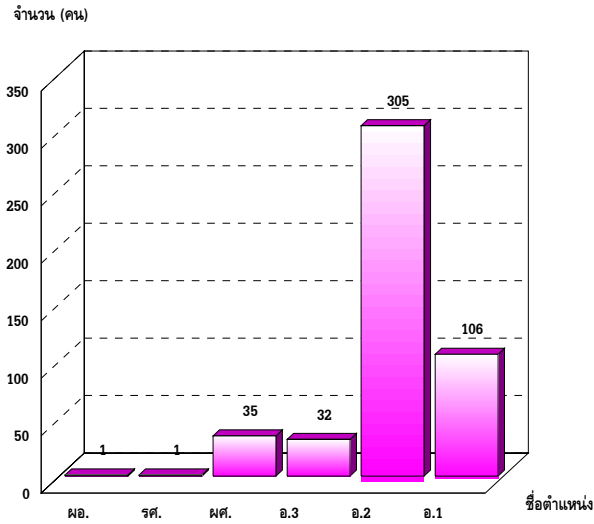

จำนวนข้าราชการครู สายวิทย์และสายสังคม ปีการศึกษา 2548

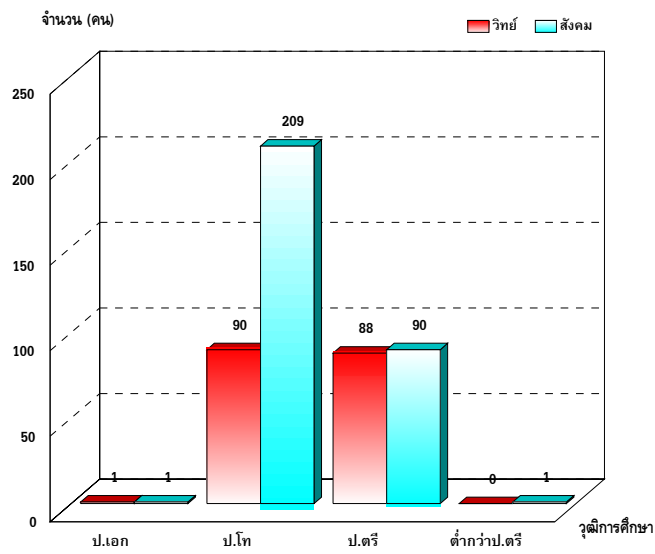

จำนวนนักศึกษาเข้าใหม่ สายวิทย์และสายสังคม ปีการศึกษา 2548

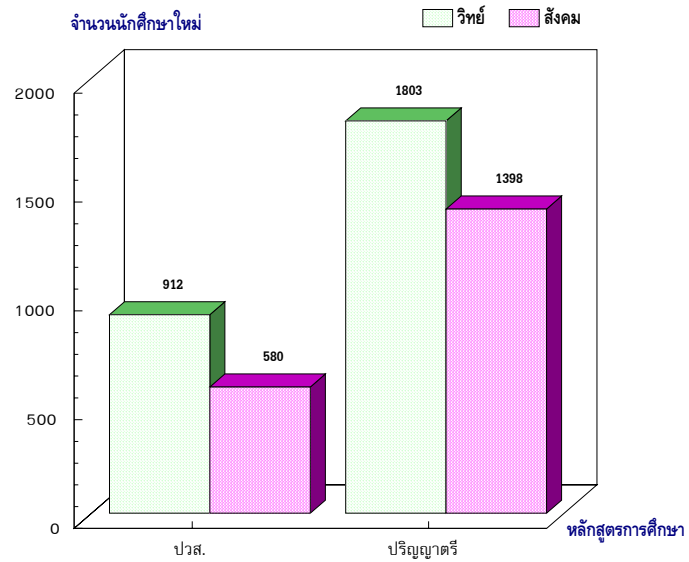

จำนวนนักศึกษาเข้าใหม่ จำแนกตามกลุ่มวิชา ปีการศึกษา 2548

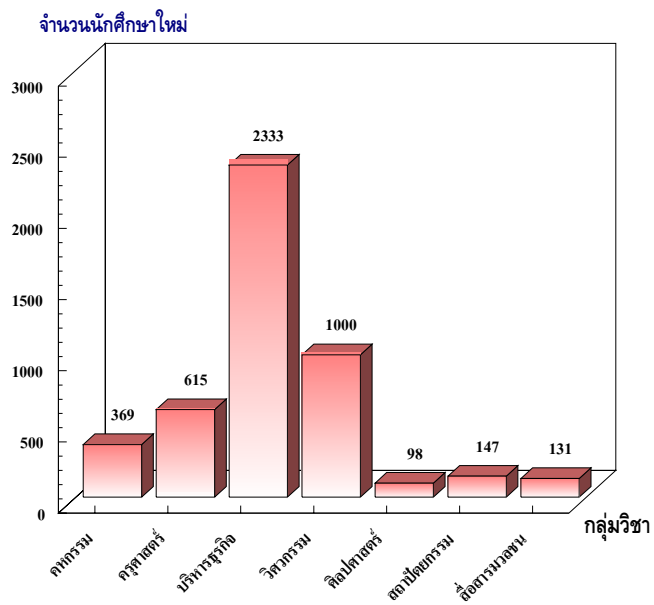

จำนวนนักศึกษาทั้งหมดสายวิทย์ และสายสังคม ปีการศึกษา 2548

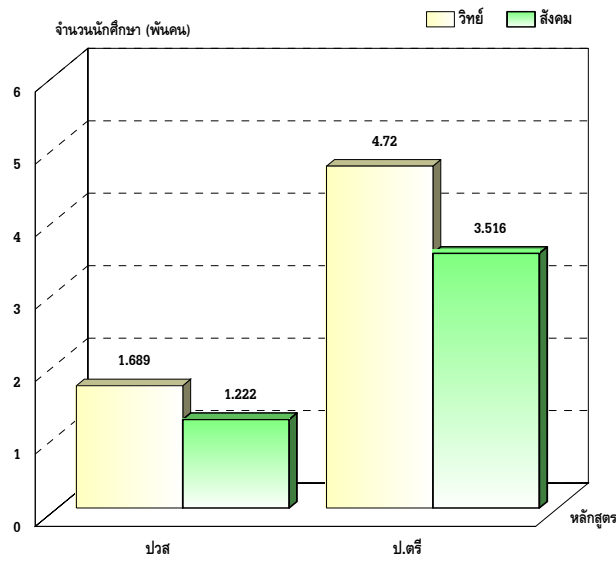

จำนวนนักศึกษาทั้งหมด จำแนกตามกลุ่มวิชา ปีการศึกษา 2548

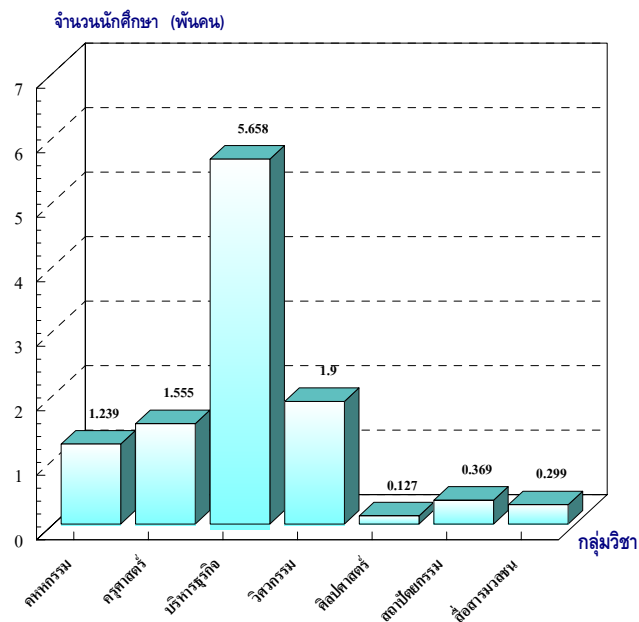

จำนวนผู้สำเร็จการศึกษา สายวิทย์และสายสังคม ปีการศึกษา 2547

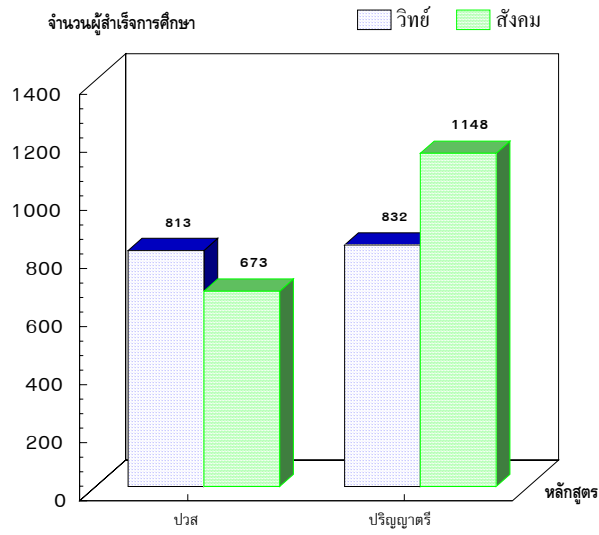

จำนวนผู้สำเร็จการศึกษา จำแนกตามกลุ่มวิชา ปีการศึกษา 2547

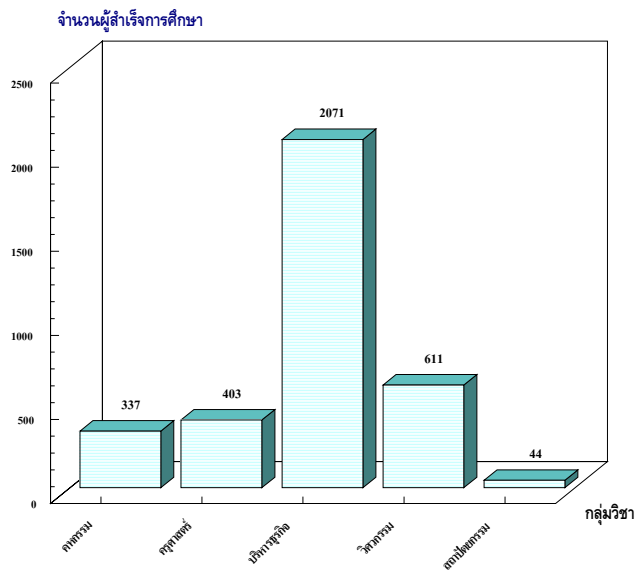

จำนวนเงินงบประมาณแผ่นดิน จำแนกตามประเภทงบ ปี 2548

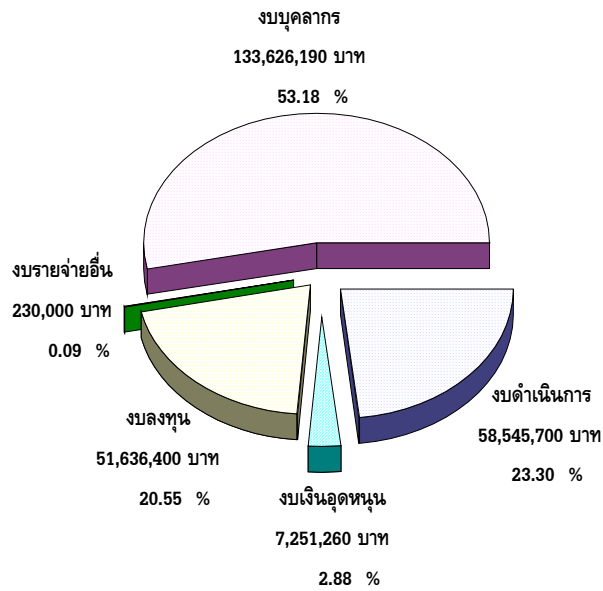

จำนวนเงินงบประมาณแผ่นดิน จำแนกตามหมวดรายจ่าย ปี 2548

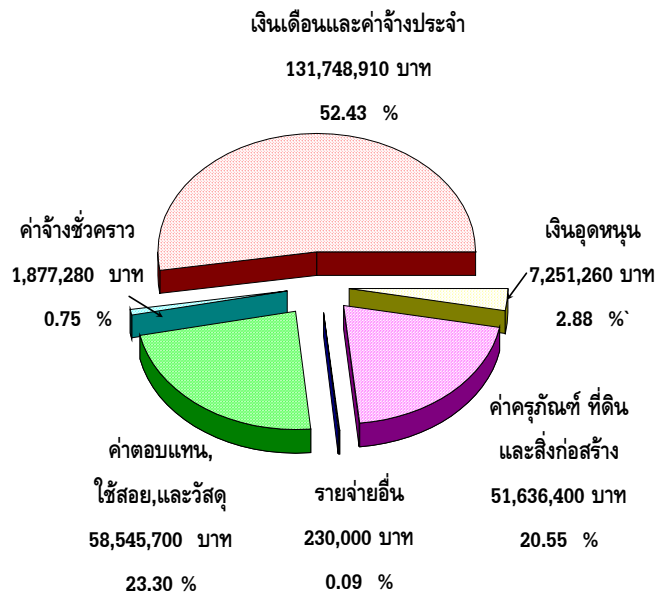

จำนวนเงินงบประมาณผลประโยชน์ จำแนกตามประเภทงบ ปี 2548

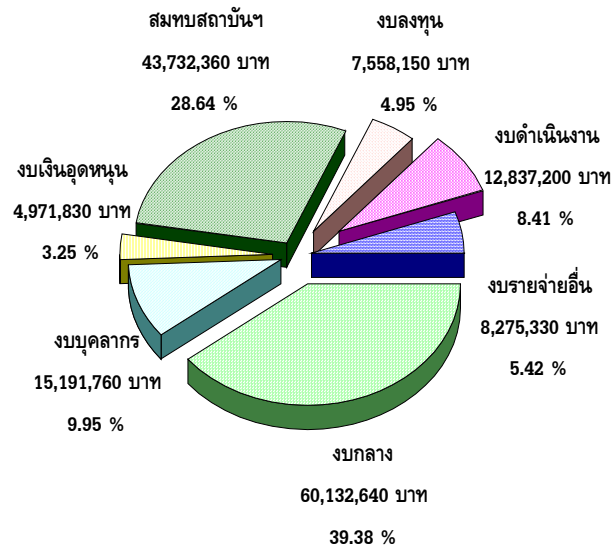

จำนวนเงินงบประมาณผลประโยชน์ จำแนกตามหมวดรายจ่าย ปี 2548

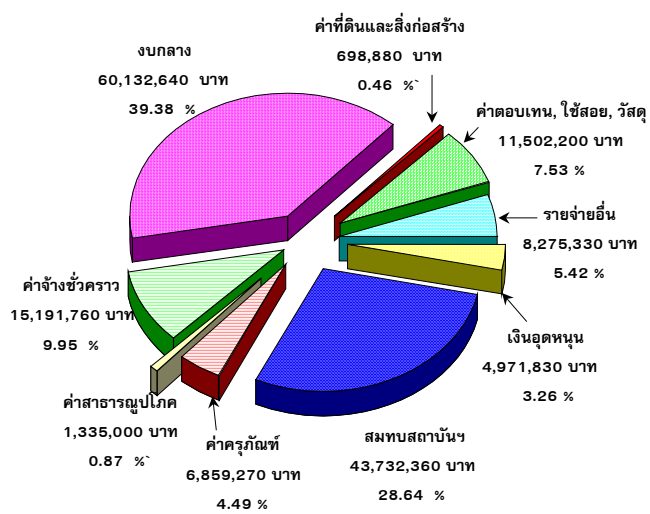

ความเป็นมา

มหาวิทยาลัยเทคโนโลยีราชมงคลพระนคร ได้รับการสถาปนาขึ้นตามพระราชบัญญัติมหาวิทยาลัยเทคโนโลยีราชมงคล เมื่อวันที่ 18 มกราคม พ.ศ. 2548 มีฐานะเป็นนิติบุคคล และเป็นส่วนราชการตามกฎหมายว่าด้วยวิธีการงบประมาณ ในสังกัดสำนักงานคณะกรรมการการอุดมศึกษา กระทรวงศึกษาธิการ โดยให้มหาวิทยาลัยเป็นสถาบันอุดมศึกษาด้านวิชาชีพและเทคโนโลยี มีวัตถุประสงค์ให้การศึกษา ส่งเสริมวิชาการและวิชาชีพชั้นสูง ที่เน้นการปฏิบัติ ทำการสอน ทำการวิจัย ผลิตครูวิชาชีพ ให้บริการทางวิชาการในด้านวิทยาศาสตร์และเทคโนโลยีแก่สังคม ทำนุบำรุงศิลปและวัฒนธรรม และอนุรักษ์สิ่งแวดล้อม

กลุ่มวิจัยและประเมินผล กองนโยบายและแผน จึงได้ทำการรวบรวมข้อมูลที่เกี่ยวข้องกับการจัดการศึกษา และจัดทำเป็นรายงานสถิติการศึกษา ประจำปีการศึกษา 2548 ของมหาวิทยาลัยฯ ขึ้น โดยมีรายละเอียดของข้อมูล ดังนี้

1. หลักสูตรและสาขาวิชาที่เปิดสอน ในปีการศึกษา 2548
2. จำนวนครู-อาจารย์และบุคลากร ปี 2548
3. จำนวนนักศึกษาที่มาสมัครและรับไว้ ปีการศึกษา 2548
4. จำนวนนักศึกษาทั้งหมด ปีการศึกษา 2548
5. จำนวนผู้สำเร็จการศึกษา ปีการศึกษา 2547
6. งบประมาณ ปี 2548
7. อาคารสถานที่/พื้นที่ใช้สอย

การจัดการศึกษา

มหาวิทยาลัยเทคโนโลยีราชมงคลพระนคร มีการจัดการศึกษา 2 ระดับ คือ

1. **ระดับต่ำกว่าปริญญา** เปิดสอนในหลักสูตรประกาศนียบัตรวิชาชีพชั้นสูง (ปวส.) โดยรับจากผู้จบ ม.6 หรือ ปวช. ใช้เวลาเรียน 2-3 ปี
2. **ระดับปริญญา** เปิดสอนในหลักสูตรปริญญาตรี (ต่อเนื่อง) 2 ปี และหลักสูตรปริญญาตรี 4 ปี ดังนี้
 - ปริญญาตรีต่อเนื่อง 2 ปี รับจากผู้จบ ปวส. หรือเทียบเท่า ใช้เวลาเรียน 2 ปี ถึง 3 ปี ครั้ง
 - ปริญญาตรี 4 ปี รับจากผู้จบ ปวช. หรือ ม.6 ใช้เวลาเรียน 4 ปี และ 5 ปี สำหรับสาขาวิชาสถาปัตยกรรมศาสตร์ และครุศาสตร์อุตสาหกรรม

ที่มาของข้อมูล

ข้อมูลที่รวบรวมเป็นข้อมูลในภาคเรียนที่ 1 ของปีการศึกษา 2548

ข้อมูลจำนวนนักศึกษาที่มาสมัครและรับไว้ จำนวนนักศึกษาทั้งหมด และจำนวนผู้สำเร็จการศึกษา มาจาก สำนักบริการทางวิชาการและทดสอบ และแบบรายงานข้อมูลสถิติการศึกษา

ข้อมูลครู-อาจารย์ และบุคลากร มาจาก แบบรายงานครู กองการเจ้าหน้าที่ และหน่วยงานทั้งหมดในสังกัดมหาวิทยาลัยฯ

ข้อมูลหลักสูตรมาจากสำนักบริการทางวิชาการและทดสอบและกองงานวิทยาเขต

ข้อมูลอาคารสถานที่/พื้นที่ใช้สอย มาจากแบบรายงานสถิติการศึกษา (ข้อมูลอาคารสถานที่/พื้นที่ใช้สอย)

ระยะเวลารวบรวมข้อมูล

ข้อมูลที่ใช้ในแบบรายงานสถิติการศึกษา และแบบรายงานครู เป็นข้อมูล ณ วันที่ 10 มิถุนายน 2548

เริ่มสำรวจและจัดเก็บข้อมูล เดือนมิถุนายน-กันยายน 2548

ข้อตกลง

เนื่องจากขณะนี้ โครงสร้างการบริหารงานของมหาวิทยาลัยยังไม่เรียบร้อย การจัดทำรายงานฯ จึงได้กำหนดข้อตกลงไว้ดังนี้

1. ข้อมูลบุคลากรสายสนับสนุนที่ปฏิบัติงานที่สำนักงานอธิการบดีที่เพชรบูรณ์ และที่มหาวิทยาลัยอื่น อีก 7 แห่ง จะรวมข้อมูลไว้ที่มหาวิทยาลัยเทคโนโลยีราชมงคลธัญบุรี ทั้งหมด
2. การแบ่งหน่วยงาน แบ่งเป็นคณะและวิทยาเขตเหมือนเดิม
3. การแบ่งสาขาวิชาออกเป็นคณะ ได้แบ่งโดยยึดตามคณะเดิม และใช้คำว่ากลุ่มวิชาแทน โดยแบ่งออกเป็น 13 กลุ่มวิชา ดังนี้

- กลุ่มวิชาเกษตรศาสตร์
- กลุ่มวิชาคหกรรมศาสตร์
- กลุ่มวิชาครุศาสตร์อุตสาหกรรม
- กลุ่มวิชาบริหารธุรกิจ
- กลุ่มวิชาวิศวกรรมศาสตร์
- กลุ่มวิชาวิศวกรรมและเทคโนโลยีการเกษตร
- กลุ่มวิชาวิทยาศาสตร์
- กลุ่มวิชาวิทยาศาสตร์และเทคโนโลยีการประมง
- กลุ่มวิชาศิลปกรรม
- กลุ่มวิชาศิลปศาสตร์
- กลุ่มวิชาศึกษาศาสตร์
- กลุ่มวิชาสถาปัตยกรรมศาสตร์
- กลุ่มวิชาเทคโนโลยีสื่อสารมวลชน

สำหรับการแบ่งกลุ่มสาขาวิชาเป็นสายวิทย์และสายสังคม ยังใช้อย่างเดิม (ดูได้จากภาคผนวก)

บทที่ 2 สรุปสถิติการศึกษา

ตารางสรุปสถิติการศึกษา ปีการศึกษา 2548

รายการข้อมูล	รวมทั้งสิ้น	เทเวศร์	โชติเวช	พันธิขการ พระนคร	ชุมพรตวรรษ อุดมศักดิ์	พระนคร เหนือ
1. จำนวนนักศึกษาเข้าใหม่	4,693	351	510	1,981	428	1,423
2. จำนวนนักศึกษาทั้งหมด	11,147	771	1,626	4,873	910	2,967
3. จำนวนผู้สำเร็จการศึกษา	3,466	241	376	1,862	178	809
4. จำนวนบุคลากร	862	107	135	242	119	259
- สายการสอน	534	52	89	145	83	165
- ข้าราชการครูประจำ	480	42	76	131	68	163
- พนักงานมหาวิทยาลัย (1.3)	20	4	7	6	1	2
- ลูกจ้างชั่วคราว	34	6	6	8	14	-
- สายสนับสนุน*	328	55	46	97	36	94
- ข้าราชการพลเรือน	33	4	6	9	6	8
- ลูกจ้างประจำ	108	24	14	31	8	31
- ลูกจ้างชั่วคราว	187	27	26	57	22	55
5. งบประมาณ						
- งบประมาณแผ่นดิน	251,289,550	41,651,720	39,229,780	61,813,900	34,439,400	74,154,750
- งบประมาณเงินผลประโยชน์	152,699,270	20,478,800	20,759,540	62,850,350	12,373,530	36,237,050
6. พื้นที่ (ไร่-งาน-ตารางวา)	50-3-38	9-0-68	3-3-94	17-3-17	1-2-60	18-0-99

หมายเหตุ * ไม่นับรวมบุคลากรที่ปฏิบัติงานที่สำนักงานอธิการบดี (เนื่องจากตาม พ.ร.บ. ให้รวมข้อมูลไว้กับ มทร.ธัญบุรี

สรุปสถิติการศึกษา ปีการศึกษา 2548

ในปีการศึกษา 2548 มหาวิทยาลัยเทคโนโลยีราชมงคลพระนคร มีผลการดำเนินงานด้านการจัดการศึกษา ดังนี้

1. หลักสูตรและสาขาวิชาที่เปิดสอน

ในปีการศึกษา 2548 มหาวิทยาลัยเทคโนโลยีราชมงคลพระนคร จัดการเรียนการสอน 2 หลักสูตร คือ ประกาศนียบัตรวิชาชีพชั้นสูง (ปวส.) และปริญญาตรี โดยมีสาขาวิชาที่เปิดสอนรวมทั้งสิ้น 82 สาขาวิชา โดยสาขาวิชาที่เปิดสอนในหลักสูตรปริญญาตรีต่อเนื่อง มีจำนวนมากที่สุด คือ 35 สาขาวิชา (42.68 %) รองไปคือหลักสูตรปริญญาตรี 4 ปี จำนวน 26 สาขาวิชา (31.71 %) และหลักสูตร ปวส. จำนวน 21 สาขาวิชา (25.61 %) รายละเอียดดังตาราง

กลุ่มวิชา	ปวส.	ปริญญาตรี		รวม
		ต่อเนื่อง	4 ปี	
1. คหกรรมศาสตร์	2	3	5	10
2. ครุศาสตร์อุตสาหกรรม		14	3	17
3. บริหารธุรกิจ	5	13	10	28
4. วิศวกรรมศาสตร์	14	4	1	19
5. ศิลปศาสตร์			2	2
6. สถาปัตยกรรมศาสตร์		1	3	4
7. เทคโนโลยีสื่อสารมวลชน			2	2
รวม	22	35	26	82

หลักสูตรปริญญาตรีต่อเนื่อง 2-3 ปี รับผู้จบ ปวส. หรือเทียบเท่าใช้เวลาเรียน 2 ปี ถึง 3 ปีครึ่ง

หลักสูตรปริญญาตรี 4 ปี รับผู้จบ ม.6 หรือ ปวช. ใช้เวลาเรียน 4-5 ปี

2. นักศึกษา

2.1 นักศึกษาใหม่

ในปีการศึกษา 2548 มหาวิทยาลัยเทคโนโลยีราชมงคลพระนคร รับนักศึกษาใหม่ทั้งสิ้นจำนวน **4,693** คน โดยที่หลักสูตร ปวส. มีจำนวนนักศึกษาใหม่ 1,492 คน (31.79 %) และหลักสูตรปริญญาตรี มีนักศึกษาใหม่ จำนวน 3,201 คน (68.21 %) เมื่อแบ่งตามกลุ่มวิชาแล้วพบว่า กลุ่มวิชาที่มีจำนวนนักศึกษาเข้าใหม่มากที่สุดคือ กลุ่มวิชาบริหารธุรกิจ จำนวน 2,333 คน (49.71 %) รองลงไปคือกลุ่มวิชาวิศวกรรมศาสตร์ 1,000 คน (21.31 %) ส่วนกลุ่มวิชา ที่รับนักศึกษาใหม่ได้น้อยที่สุด คือ กลุ่มวิชาศิลปศาสตร์ จำนวน 98 คน (2.09 %) รายละเอียดดังแผนภูมิ และตาราง

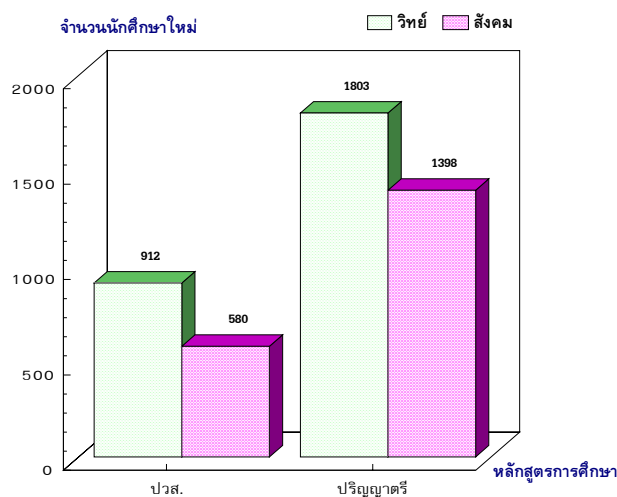

กลุ่มวิชา	ปวส.	ปริญญาตรี	รวม	ร้อยละ
1. คหกรรมศาสตร์		369	369	7.86
2. ครุศาสตร์อุตสาหกรรม		615	615	13.11
3. บริหารธุรกิจ	734	1,599	2,333	49.71
4. วิศวกรรมศาสตร์	758	242	1,000	21.31
5. ศิลปศาสตร์		98	98	2.09
6. สถาปัตยกรรมศาสตร์		147	147	3.13
7. เทคโนโลยีสื่อสารมวลชน		131	131	2.79
รวมทั้งสิ้น	1,492	3,201	4,693	100
ร้อยละ	31.79	68.21	100	

2.2 นักศึกษาทั้งสิ้น

ในปีการศึกษา 2548 มหาวิทยาลัยเทคโนโลยีราชมงคลพระนคร มีนักศึกษาทั้งสิ้นจำนวน **11,147** คน หลักสูตร ปวส. มีจำนวนนักศึกษา 2,911 คน (26.11 %) และ หลักสูตรปริญญาตรี มีจำนวนนักศึกษา 8,236 คน (73.89 %) เมื่อแบ่งตามกลุ่มวิชาพบว่า กลุ่มวิชาที่มีจำนวนนักศึกษามากที่สุดคือ **กลุ่มวิชาบริหารธุรกิจ** จำนวน 5,658 คน (50.76 %) รองลงไปคือกลุ่มวิชาวิศวกรรมศาสตร์ จำนวน 1,900 คน (17.04 %) และกลุ่มวิชาครุศาสตร์อุตสาหกรรมจำนวน 1,555 คน (13.95 %) ส่วนกลุ่มวิชาที่มีนักศึกษาน้อยที่สุด คือ กลุ่มวิชาศิลปศาสตร์จำนวน 127 คน (1.14 %) รายละเอียด ดังแผนภูมิและตาราง

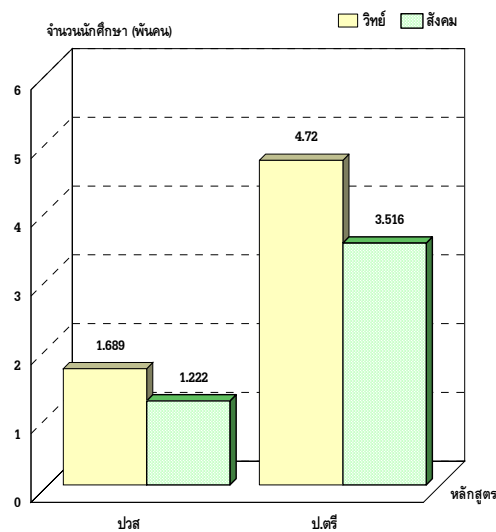

กลุ่มวิชา	ปวส.	ปริญญาตรี	รวม	ร้อยละ
1. คหกรรมศาสตร์	14	1,225	1,239	11.12
2. ครุศาสตร์อุตสาหกรรม		1,555	1,555	13.95
3. บริหารธุรกิจ	1,519	4,139	5,658	50.76
4. วิศวกรรมศาสตร์	1,378	522	1,900	17.04
5. ศิลปศาสตร์		127	127	1.14
6. สถาปัตยกรรมศาสตร์		369	369	3.31
7. เทคโนโลยีสื่อสารมวลชน		299	299	2.68
รวมทั้งสิ้น	2,911	8,236	11,147	100
ร้อยละ	26.11	83.79	100	

2.3 จำนวนผู้สำเร็จการศึกษา

ในปีการศึกษา 2547 มหาวิทยาลัยเทคโนโลยีราชมงคลพระนคร มีจำนวนผู้สำเร็จการศึกษา ทั้งสิ้น **3,466** คน โดยที่หลักสูตร ปวส. มีจำนวนผู้สำเร็จการศึกษา 1,486 คน (42.58 %) และหลักสูตรปริญญาตรี มีจำนวนผู้สำเร็จการศึกษา 1,980 คน (57.42 %) เมื่อแบ่งตามกลุ่มวิชาแล้วพบว่ากลุ่มวิชาที่มีจำนวนผู้สำเร็จมากที่สุด คือ **กลุ่มวิชาบริหารธุรกิจ** จำนวน 2,071 คน (59.75 %) รองลงไปที่กลุ่มวิชาวิศวกรรมศาสตร์ 611 คน (17.63 %) ส่วนกลุ่มวิชาที่มีจำนวนผู้สำเร็จการศึกษาน้อยที่สุด คือ **กลุ่มวิชาสถาปัตยกรรมศาสตร์** จำนวน 44 คน (1.27 %) รายละเอียดดังแผนภูมิและตาราง

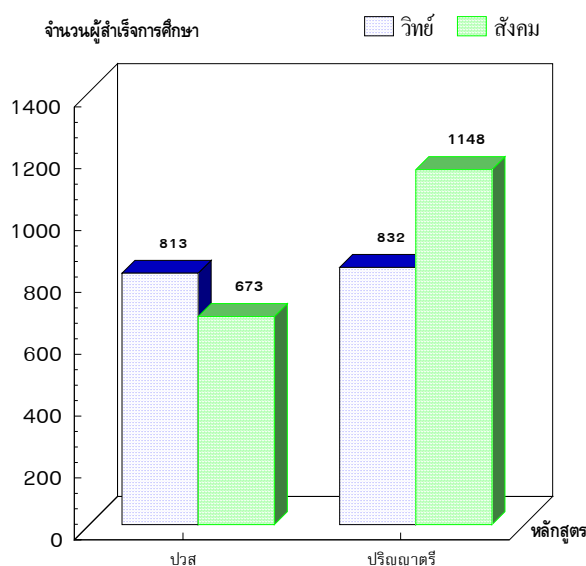

กลุ่มวิชา	ปวส.	ปริญญาตรี	รวม	ร้อยละ
1. คหกรรมศาสตร์	50	287	337	9.72
2. ครุศาสตร์อุตสาหกรรม		403	403	11.63
3. บริหารธุรกิจ	871	1,200	2,071	59.75
4. วิศวกรรมศาสตร์	565	46	611	17.63
5. สถาปัตยกรรมศาสตร์		44	44	1.27
รวมทั้งสิ้น	1,486	1,980	3,466	100
ร้อยละ	42.58	57.42	100	

3. จำนวนบุคลากร

ในปีการศึกษา 2548 มหาวิทยาลัยเทคโนโลยีราชมงคลพระนคร มีบุคลากรที่ปฏิบัติงานทั้งสิ้น 862 คน จำแนกเป็นสายผู้สอน 534 คน (61.95 %) ซึ่งเป็นข้าราชการครูประจำมากที่สุด จำนวน 480 คน (55.69 %) ลูกจ้างชั่วคราว 34 คน (3.94 %) และพนักงานมหาวิทยาลัย (1.3) จำนวน 20 คน (2.32 %) ส่วนบุคลากรสายสนับสนุน มีจำนวน 328 คน (38.05 %) โดยมีลูกจ้างชั่วคราวมากที่สุด จำนวน 187 คน (21.69 %) ลูกจ้างประจำ 108 คน (12.53 %) และข้าราชการพลเรือน 33 คน (3.83 %)

สำหรับข้าราชการครูประจำ มีวุฒิปริญญาโท มากที่สุด จำนวน 299 คน (62.29 %) ปริญญาตรีและต่ำกว่า จำนวน 179 คน (37.50 %) และปริญญาเอก จำนวน 2 คน (0.42 %) เมื่อจำแนกตามชื่อตำแหน่งเป็นตำแหน่งครู-อาจารย์ มากที่สุด จำนวน 443 คน (92.29 %) ตำแหน่ง ผู้ช่วยศาสตราจารย์ จำนวน 35 คน (7.29 %) รองศาสตราจารย์ และผู้อำนวยการ จำนวนอย่างละ 1 คน (0.21 %) โดยเป็นผู้ที่จบทางสายวิทย์ จำนวน 179 คน (37.29 %) และสายสังคม จำนวน 301 คน (62.71 %)

ประเภทบุคลากร	ป.เอก	ป.โท	ป.ตรี	ต่ำกว่า ป.ตรี	รวมทั้งสิ้น	ร้อยละ
สายผู้สอน	3	331	199	1	534	61.95
- ข้าราชการครูประจำ	2	299	178	1	480	55.69
- พนักงานมหาวิทยาลัย (1.3)	0	20	0	0	20	2.32
- ลูกจ้างชั่วคราว	1	12	21	0	34	3.94
สายสนับสนุน	0	0	68	260	328	38.05
- ข้าราชการพลเรือน	0	0	14	19	33	3.83
- ลูกจ้างประจำ	0	0	1	107	108	12.53
- ลูกจ้างชั่วคราว	0	0	53	134	187	21.69
รวมทั้งสิ้น	3	340	267	261	862	100

4. งบประมาณ

4.1 เงินงบประมาณแผ่นดิน ปีงบประมาณ 2548 มหาวิทยาลัยเทคโนโลยีพระนคร ได้รับเงินงบประมาณทั้งสิ้น จำนวน **251,289,550** บาท โดยเป็นงบบุคลากรมากที่สุด จำนวน 133,626,190 บาท (53.18 %) รองลงไปคืองบดำเนินการจำนวน 58,545,700 บาท (23.30 %) น้อยที่สุด คือ งบรายจ่ายอื่น จำนวน 230,000 บาท (0.09 %) รายละเอียดดังตาราง

- จำแนกตามประเภทงบ

ประเภทงบ	จำนวน	ร้อยละ
- งบบุคลากร	133,626,190	53.18
- งบดำเนินการ	58,545,700	23.30
- งบลงทุน	51,636,400	20.55
- เงินอุดหนุน	7,251,260	2.89
- รายจ่ายอื่น	230,000	0.09
รวมทั้งสิ้น	251,289,550	100

- จำแนกตามหมวดรายจ่าย

หมวดรายจ่าย	จำนวน	ร้อยละ
- เงินเดือน	118,080,890	46.99
- ค่าจ้างประจำ	13,668,020	5.44
- ค่าจ้างชั่วคราว	1,877,280	0.75
- ค่าตอบแทน	24,679,600	9.82
- ค่าใช้สอย	3,925,700	1.56
- ค่าวัสดุ	29,940,400	11.91
- ค่าครุภัณฑ์	27,555,400	10.97
- ค่าที่ดินสิ่งก่อสร้าง	24,081,000	9.58
- เงินอุดหนุน	7,251,260	2.89
- รายจ่ายอื่น	230,000	0.09
รวมทั้งสิ้น	251,289,550	100

4.2 เงินงบประมาณผลประโยชน์ ปี 2548 มหาวิทยาลัยฯ ได้รับอนุมัติจากสภา มหาวิทยาลัยตั้งรายจ่ายเงินงบประมาณผลประโยชน์ เป็นจำนวนเงินทั้งสิ้น **152,699,270** บาท โดยเป็นเงินงบกลาง มากที่สุด จำนวน 60,132,640 บาท (41.67%) น้อยที่สุด คือ งบเงินอุดหนุน 4,971,830 บาท (3.45%)

- จำแนกตามประเภทงบ

ประเภทงบ	จำนวน	ร้อยละ
งบบุคลากร	15,191,760	10.53
งบดำเนินการ	12,837,200	8.90
งบลงทุน	7,558,150	5.24
งบเงินอุดหนุน	4,971,830	3.45
งบรายจ่ายอื่น	8,275,330	5.74
งบกลาง	60,132,640	41.68
สมทบสถาบันฯ	43,732,360	24.47
รวมทั้งสิ้น	152,699,270	100

- จำแนกตามหมวดรายจ่าย

หมวดรายจ่าย	จำนวน	ร้อยละ
- ค่าจ้างชั่วคราว	15,191,760	10.53
- ค่าตอบแทน	4,946,500	3.43
- ค่าใช้สอย	3,475,400	2.41
- ค่าวัสดุ	3,080,300	2.14
- ค่าสาธารณูปโภค	1,335,000	0.93
- ค่าครุภัณฑ์	6,859,270	4.75
- ค่าที่ดินสิ่งก่อสร้าง	698,880	0.48
- เงินอุดหนุน	4,971,830	3.45
- รายจ่ายอื่น	8,275,330	5.74
- งบกลาง	60,132,640	41.67
- สมทบมหาวิทยาลัย	43,732,360	24.47
รวมทั้งสิ้น	152,699,270	100

5. อาคารสถานที่/พื้นที่ใช้สอย

มหาวิทยาลัยเทคโนโลยีราชมงคลพระนคร ประกอบด้วย 5 วิทยาเขตมีพื้นที่รวมทั้งหมด 50 ไร่ 3 งาน 38 ตารางวา มีอาคารเรียนถาวร มากที่สุด คือ 23 หลัง (41.07 %) รองลงไปที่คือโรงฝึกงาน จำนวน 16 หลัง (28.57 %) บ้านพัก จำนวน 8 หลัง (14.29 %) ส่วนพื้นที่ใช้สอยนั้น มีพื้นที่ (ห้อง) สำหรับการเรียนการสอนมากที่สุด จำนวน 401 ห้อง (60.21 %) รองลงไปที่คือพื้นที่สำหรับการบริหาร/สำนักงาน จำนวน 248 ห้อง (37.24 %) และพื้นที่อื่น ๆ จำนวน 17 ห้อง (2.55 %) รายละเอียดดังตาราง

อาคาร/พื้นที่ใช้สอย	จำนวน (หลัง/ห้อง)	ร้อยละ
อาคาร (หลัง)		
- อาคารเรียนถาวร	23	41.07
- อาคารอำนวยการ	2	3.57
- อาคารเอนกประสงค์	2	3.57
- อาคารกิจการนักศึกษา	1	1.78
- หอประชุม	2	3.57
- โรงฝึกงาน	16	28.57
- บ้านพัก/แฟลตพนักงาน	8	14.29
- อื่น ๆ	2	3.57
พื้นที่ใช้สอย (ห้อง)		
- บริหาร/ห้องสำนักงาน	248	37.24
- การเรียนการสอน	401	60.21
- ห้องอื่น ๆ	17	2.55

สาขาวิชาที่เปิดสอนใหม่/เปิดสอนเพิ่มขึ้น ในปีการศึกษา 2548

1. วิศวกรรมอุตสาหการ (วศ.บ)	ป.ตรี 4 ปี	วช.พระนครเหนือ
2. วิศวกรรมอุตสาหการ (ค.อ.บ.)	ป.ตรี 5 ปี	วช.พระนครเหนือ
3. ระบบสารสนเทศ-คอมพิวเตอร์ธุรกิจ	ป.ตรี 4 ปี	วช.ชุมพรเขตรอุดมศักดิ์ วช.พณิชยการพระนคร
4. ระบบสารสนเทศ-การพัฒนาซอฟต์แวร์	ป.ตรี 2 ปี	วช.พณิชยการพระนคร วช.พระนครเหนือ
5. ระบบสารสนเทศ-การพัฒนาซอฟต์แวร์	ป.ตรี 4 ปี	วช.พณิชยการพระนคร
6. ระบบสารสนเทศ-การจัดการระบบสารสนเทศ	ป.ตรี 4 ปี	วช.โชติเวช
7. ออกแบบบรรจุภัณฑ์ (ทล.บ.)	ป.ตรี 4 ปี	วช.ชุมพรเขตรอุดมศักดิ์
8. การบัญชี-การบัญชีการเงิน	ป.ตรี 2 ปี	วช.พณิชยการพระนคร
9. การบัญชี-การบัญชีการเงิน	ป.ตรี 4 ปี	วช.พณิชยการพระนคร
10. การบัญชี-การบัญชีบริหาร	ป.ตรี 2 ปี	วช.พณิชยการพระนคร
11. การท่องเที่ยว	ป.ตรี 4 ปี	วช.พณิชยการพระนคร

บทที่ 3 ตารางรายละเอียดข้อมูลสถิติการศึกษา

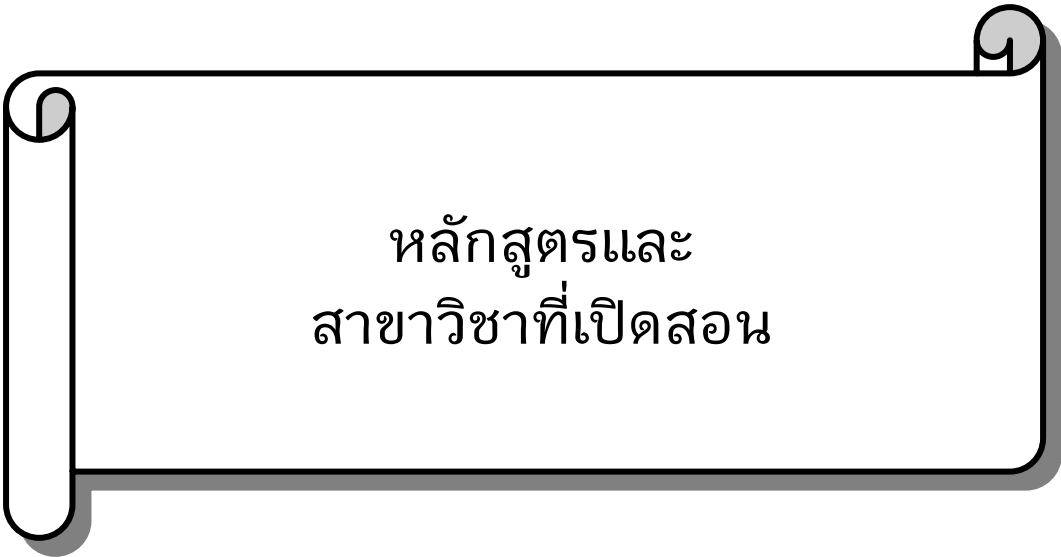

หลักสูตรและ
สาขาวิชาที่เปิดสอน

ตารางที่ 1 หลักสูตรและสาขาวิชาที่เปิดสอน ปีการศึกษา 2548

กลุ่มวิชา	หลักสูตร/ปริญญา	วิชาเอก/สาขางานเฉพาะ	วิทยาเขตที่เปิดสอน	หลักสูตร
ปวส.				
วิศวกรรมศาสตร์	ประกาศนียบัตรวิชาชีพชั้นสูง	ช่างกลโรงงาน (งานรองเครื่องจักรอัตโนมัติ)	พระนครเหนือ	2 ปี
(Engineering)	(ปวส.)	Machine Tool Technology (Automatic Technology)		
		ช่างกลโรงงาน (งานรองซ่อมบำรุงเครื่องจักร)	พระนครเหนือ	2 ปี
		Machine Tool Technology (Mechanical Maintenance)		
		ช่างผลิตเครื่องมือและแม่พิมพ์	พระนครเหนือ	2 ปี
		Tool and Die Making		
		ช่างไฟฟ้า (ไฟฟ้ากำลัง)	พระนครเหนือ	2 ปี
		Electrical Technology (Electrical Power)		
		ช่างยนต์	พระนครเหนือ	2 ปี
		Mechanical Power Technology		
		ช่างอิเล็กทรอนิกส์	พระนครเหนือ	2 ปี
		Electronics		
		ช่างโลหะ	พระนครเหนือ	2 ปี
		Metal Technology		

ตารางที่ 1 หลักสูตรและสาขาวิชาที่เปิดสอน ปีการศึกษา 2548

กลุ่มวิชา	หลักสูตร/ปริญญา	วิชาเอก/สาขางานเฉพาะ	วิทยาเขตที่เปิดสอน	หลักสูตร
		เทคนิคคอมพิวเตอร์	พระนครเหนือ	2 ปี
		Computer Technology		
		เทคนิคอุตสาหกรรม	พระนครเหนือ	2 ปี
		Industrial Technology		
		เทคโนโลยีเสื้อผ้า*	ชุมพรเขตอุดมศักดิ์	2 ปี
		Garment Technology		
		ออกแบบการผลิต	พระนครเหนือ	2 ปี
		Production Design		
		ออกแบบเสื้อผ้า*	ชุมพรเขตอุดมศักดิ์	2 ปี
		Apparel Design		
		แม่พิมพ์อัญมณี	พระนครเหนือ	2 ปี
		Gems Modelling Technology		
		เคมีสิ่งทอ	ชุมพรเขตอุดมศักดิ์	3 ปี
		Textile Chemistry		

ตารางที่ 1 หลักสูตรและสาขาวิชาที่เปิดสอน ปีการศึกษา 2548

กลุ่มวิชา	หลักสูตร/ปริญญา	วิชาเอก/สาขางานเฉพาะ	วิทยาเขตที่เปิดสอน	หลักสูตร
บริหารธุรกิจ	ประกาศนียบัตรวิชาชีพชั้นสูง	การเงิน	พัฒนชยการพระนคร	2 ปี
Business Administration	(ป.วส.)	Finance		
		การตลาด	พัฒนชยการพระนคร	2 ปี
		Marketing	ชุมพรเขตอุดมศักดิ์	2 ปี
		การบัญชี	พัฒนชยการพระนคร	2 ปี
		Accounting	ชุมพรเขตอุดมศักดิ์	
		การโรงแรม	พัฒนชยการพระนคร	2 ปี
		Hospitality		
		คอมพิวเตอร์ธุรกิจ	พัฒนชยการพระนคร	2 ปี
		Business Computer	ชุมพรเขตอุดมศักดิ์	3 ปี
			พระนครเหนือ	4 ปี
คหกรรมศาสตร์	ประกาศนียบัตรวิชาชีพชั้นสูง	การบริหารงานคหกรรมศาสตร์*	โชติเวช	2 ปี
Home Economics	(ป.วส.)	Home Economic Administration		
		อาหารและโภชนาการ*	โชติเวช	2 ปี
		Food and Nutrition		

ตารางที่ 1 หลักสูตรและสาขาวิชาที่เปิดสอน ปีการศึกษา 2548

กลุ่มวิชา	หลักสูตร/ปริญญา	วิชาเอก/สาขางานเฉพาะ	วิทยาเขตที่เปิดสอน	หลักสูตร
ปริญญาตรี				
วิศวกรรมศาสตร์	วิศวกรรมศาสตร์บัณฑิต	วิศวกรรมเครื่องกล	พระนครเหนือ	2 ปี
Engineering	(วศ.บ.)	Mechanical Engineering		
		วิศวกรรมไฟฟ้า	พระนครเหนือ	2 ปี
		Electrical Engineering		
		วิศวกรรมอิเล็กทรอนิกส์และโทรคมนาคม-โทรคมนาคม	พระนครเหนือ	2 ปี
		Electronic and Telecommunication-Telecommunication		
		วิศวกรรมอุตสาหกรรม	พระนครเหนือ	2 ปี
		Industrial Engineering		4 ปี
ครุศาสตร์อุตสาหกรรม	ครุศาสตร์อุตสาหกรรมบัณฑิต	วิศวกรรมคอมพิวเตอร์	เทเวศร์	2 ปี
Technical Education	(ค.อ.บ.)	Computer Engineering		
		วิศวกรรมเครื่องกล	เทเวศร์	2 ปี
		Mechanical Engineering		
		วิศวกรรมไฟฟ้า	เทเวศร์	2 ปี
		Electrical Engineering		
		วิศวกรรมโยธา	เทเวศร์	2 ปี
		Civil Engineering		

ตารางที่ 1 หลักสูตรและสาขาวิชาที่เปิดสอน ปีการศึกษา 2548

กลุ่มวิชา	หลักสูตร/ปริญญา	วิชาเอก/สาขางานเฉพาะ	วิทยาเขตที่เปิดสอน	หลักสูตร
		วิศวกรรมอิเล็กทรอนิกส์	เทเวศร์	2 ปี
		Electronic Engineering		
		วิศวกรรมอุตสาหกรรม	เทเวศร์	5 ปี
		Industrial Engineering		
	อุตสาหกรรมศาสตร์บัณฑิต	เทคโนโลยีคอมพิวเตอร์	พระนครเหนือ	2 ปี
	(อศ.บ.)	Computer Technology		
		เทคโนโลยีเคมีสิ่งทอ	ชุมพรเขตรอุดมศักดิ์	2 ปี
		Textile Chemistry Technology		4 ปี
		เทคโนโลยีเครื่องกล	พระนครเหนือ	2 ปี
		Mechanical Engineering		
		เทคโนโลยีโทรคมนาคม	พระนครเหนือ	2 ปี
		Telecommunication Technology		
		เทคโนโลยีไฟฟ้า	พระนครเหนือ	2 ปี
		Electrical Technology		
		เทคโนโลยีแม่พิมพ์เครื่องประดับ	พระนครเหนือ	2 ปี
		Jewelry Modeling Technology		

ตารางที่ 1 หลักสูตรและสาขาวิชาที่เปิดสอน ปีการศึกษา 2548

กลุ่มวิชา	หลักสูตร/ปริญญา	วิชาเอก/สาขางานเฉพาะ	วิทยาเขตที่เปิดสอน	หลักสูตร
		เทคโนโลยีเสื้อผ้า	ชุมพรเขตอุดมศักดิ์	2 ปี
		Garment Technology		4 ปี
		เทคโนโลยีอุตสาหกรรม	พระนครเหนือ	2 ปี
		Industrial Technology		
คหกรรมศาสตร์	คหกรรมศาสตรบัณฑิต	ผ้าและเครื่องแต่งกาย	โชติเวช	2 ปี
Home Economics	(คศ.บ.)	Textile and Clothing		4 ปี
		ผ้าและเครื่องแต่งกาย-ออกแบบแฟชั่น	โชติเวช	4 ปี
		Textile and Clothing-Fashion Design		
		อาหารและโภชนาการ	โชติเวช	2 ปี
		Food and Nutrition		4 ปี
		อาหารและโภชนาการ-พัฒนาผลิตภัณฑ์	โชติเวช	4 ปี
		Food and Nutrition-Product Development		
		คหกรรมศาสตร์ทั่วไป-ธุรกิจงานประดิษฐ์	โชติเวช	4 ปี
		General Home Economic Art and Craft Business		
		คหกรรมศาสตร์ศึกษา-คหกรรมศาสตร์ทั่วไป	โชติเวช	2 ปี
		Home Economics Education-General Home Economics		

ตารางที่ 1 หลักสูตรและสาขาวิชาที่เปิดสอน ปีการศึกษา 2548

กลุ่มวิชา	หลักสูตร/ปริญญา	วิชาเอก/สาขางานเฉพาะ	วิทยาเขตที่เปิดสอน	หลักสูตร
บริหารธุรกิจ	บริหารธุรกิจบัณฑิต	การเงิน	พัฒนชยการพระนคร	2 ปี
Business Administration	(บธ.บ.)	Finance		
		การจัดการ-การจัดการทั่วไป	พัฒนชยการพระนคร	2 ปี, 4 ปี
		Management-General Management	ชุมพรเขตอุดมศักดิ์	2 ปี
			พระนครเหนือ	2 ปี
		การจัดการ-การจัดการทรัพยากรมนุษย์	พัฒนชยการพระนคร	2 ปี
		Management-Human Resource Management		4 ปี
		การตลาด	ชุมพรเขตอุดมศักดิ์	2 ปี
		Marketing		4 ปี
		การตลาด-การบริหารการตลาด	พัฒนชยการพระนคร	2 ปี
		Marketing-Maketing Management		4 ปี
		การตลาด-การสื่อสารการตลาด	พัฒนชยการพระนคร	2 ปี
		Marketing-Maketing Communication		
		ภาษาอังกฤษธุรกิจ	พัฒนชยการพระนคร	2 ปี
		Business English		
		การบัญชี	พัฒนชยการพระนคร	2 ปี, 4 ปี
		Accounting	ชุมพรเขตอุดมศักดิ์	

ตารางที่ 1 หลักสูตรและสาขาวิชาที่เปิดสอน ปีการศึกษา 2548

กลุ่มวิชา	หลักสูตร/ปริญญา	วิชาเอก/สาขางานเฉพาะ	วิทยาเขตที่เปิดสอน	หลักสูตร
		การบัญชี-การบัญชีต้นทุน	พัฒนชการพระนคร	2 ปี
		Cost-Accounting		
		การบัญชี-การบัญชีการเงิน	พัฒนชการพระนคร	2 ปี, 4 ปี
		การบัญชี-การบัญชีบริหาร	พัฒนชการพระนคร	2 ปี
		ระบบสารสนเทศ	พัฒนชการพระนคร	2 ปี, 4 ปี
		Information System	พระนครเหนือ	2 ปี
		ระบบสารสนเทศ-การพัฒนาซอฟต์แวร์	พัฒนชการพระนคร	2 ปี, 4 ปี
			พระนครเหนือ	2 ปี
		ระบบสารสนเทศ-การจัดการระบบสารสนเทศ	โชติเวช	4 ปี
		ระบบสารสนเทศ-คอมพิวเตอร์ธุรกิจ	พัฒนชการพระนคร	4 ปี
			ชุมพรเขตรอุดมศักดิ์	4 ปี
ศิลปศาสตร์	ศิลปศาสตรบัณฑิต	การท่องเที่ยว	พัฒนชการพระนคร	4 ปี
Liberal Arts	(ศศ.บ.)	Tourism		
		ภาษาอังกฤษเพื่อการสื่อสารสากล	พัฒนชการพระนคร	4 ปี
		English for International Communication		

ตารางที่ 1 หลักสูตรและสาขาวิชาที่เปิดสอน ปีการศึกษา 2548

กลุ่มวิชา	หลักสูตร/ปริญญา	วิชาเอก/สาขางานเฉพาะ	วิทยาเขตที่เปิดสอน	หลักสูตร
สถาปัตยกรรมศาสตร์	เทคโนโลยีบัณฑิต	ออกแบบสิ่งทอ	ชุมพรเขตรอุดมศักดิ์	2 ปี, 4 ปี
Architecture	(ทล.บ.)	Textile Design		
		ออกแบบบรรจุภัณฑ์	ชุมพรเขตรอุดมศักดิ์	4 ปี
		Packaging Design	โชติเวช	
		ออกแบบผลิตภัณฑ์อุตสาหกรรม	โชติเวช	4 ปี
		Industrial Product Design		
เทคโนโลยีสื่อสารมวลชน	เทคโนโลยีบัณฑิต	เทคโนโลยีโทรทัศน์และวิทยุกระจายเสียง	เทเวศร์	4 ปี
Mass Communication	(ทล.บ.)	Radio and Television Broadcasting Technology		
Technology		เทคโนโลยีการโฆษณาและประชาสัมพันธ์	เทเวศร์	4 ปี
		Advertising Relation Technology	พลิชยการพระนคร	



บุคฉากร

ตารางที่ 2 จำนวนบุคลากรสายผู้สอน จำแนกตามประเภทบุคลากร วิทยาเขต และวุฒิการศึกษา ปีการศึกษา 2548

วิทยาเขต	ข้าราชการครูประจำ					พนักงานมหาวิทยาลัย (1.3)					ลูกจ้างชั่วคราว				
	ป.เอก	ป.โท	ป.ตรี	ต่ำกว่า ป.ตรี	รวม	ป.เอก	ป.โท	ป.ตรี	ต่ำกว่า ป.ตรี	รวม	ป.เอก	ป.โท	ป.ตรี	ต่ำกว่า ป.ตรี	รวม
1 วิทยาเขตเทเวศร์	1	29	12		42		4			4			6		6
2 วิทยาเขตโชคิเวช		44	32		76		7			7			6		6
3 วิทยาเขตพณิชยการพระนคร		103	28		131		6			6		1	7		8
4 วิทยาเขตชุมชนพระเขตอุดมศักดิ์	1	36	30	1	68		1			1	1	11	2		14
5 วิทยาเขตพระนครเหนือ		87	76		163		2			2					0
รวมทั้งสิ้น	2	299	178	1	480	0	20	0	0	20	1	12	21	0	34

ตารางที่ 3 จำนวนบุคลากรสายสนับสนุน จำแนกตามประเภทบุคลากร วิทยาเขต และวุฒิการศึกษา ปีการศึกษา 2548

วิทยาเขต	ข้าราชการพลเรือน					ลูกจ้างประจำ					ลูกจ้างชั่วคราว				
	ป.เอก	ป.โท	ป.ตรี	ต่ำกว่า ป.ตรี	รวม	ป.เอก	ป.โท	ป.ตรี	ต่ำกว่า ป.ตรี	รวม	ป.เอก	ป.โท	ป.ตรี	ต่ำกว่า ป.ตรี	รวม
1 วิทยาเขตเทเวศร์			2	2	4				24	24			10	17	27
2 วิทยาเขตโชติเวช			2	4	6				14	14			3	23	26
3 วิทยาเขตพณิชยการพระนคร			5	4	9			1	30	31			9	48	57
4 วิทยาเขตกรมพรเขตอุดมศักดิ์			2	4	6				8	8			16	6	22
5 วิทยาเขตพระนครเหนือ			3	5	8				31	31			15	40	55
รวมทั้งสิ้น	0	0	14	19	33	0	0	1	107	108	0	0	53	134	187

ตารางที่ 4 จำนวนข้าราชการครูประจำ จำแนกตามวิทยาเขต วุฒิการศึกษา และเพศ ปีการศึกษา 2548

วิทยาเขต	ปริญญาเอก		ปริญญาโท		ปริญญาตรี		ต่ำกว่าป.ตรี		รวมทั้งสิ้น		
	ชาย	หญิง	ชาย	หญิง	ชาย	หญิง	ชาย	หญิง	ชาย	หญิง	รวม
1 วิทยาเขตเทเวศร์	0	1	19	10	11	1			30	12	42
2 วิทยาเขตโชติเวช			2	42	8	24			10	66	76
3 วิทยาเขตพณิชยการพระนคร			24	79	10	18			34	97	131
4 วิทยาเขตชุมชนพรเขตอุดมศักดิ์		1	13	23	10	20	1		24	44	68
5 วิทยาเขตพระนครเหนือ			54	33	58	18			112	51	163
รวมทั้งสิ้น	0	2	112	187	97	81	1	0	210	270	480

ตารางที่ 5 จำนวนข้าราชการครูประจำสายวิทย์ และสายสังคม จำแนกตามวิทยาเขต และวุฒิการศึกษา ปีการศึกษา 2548

วิทยาเขต	รวมทั้งสิ้น			ปริญญาเอก		ปริญญาโท		ปริญญาตรี		ต่ำกว่าป.ตรี	
	วิทย์	สังคม	รวม	วิทย์	สังคม	วิทย์	สังคม	วิทย์	สังคม	วิทย์	สังคม
1 วิทยาเขตเทเวศร์	25	17	42	0	1	17	12	8	4		
2 วิทยาเขตโชติเวช	13	63	76	0	0	7	37	6	26		
3 วิทยาเขตพณิชยการพระนคร	14	117	131	0	0	12	91	2	26		
4 วิทยาเขตชุมชนพระเขตอุดมศักดิ์	19	49	68	1	0	9	27	9	21		1
5 วิทยาเขตพระนครเหนือ	108	55	163	0	0	45	42	63	13		
รวมทั้งสิ้น	179	301	480	1	1	90	209	88	90	0	1

ตารางที่ 6 จำนวนข้าราชการครูประจำ จำแนกตามกลุ่มสาขาวิชาเอกปีการศึกษา 2548

วิทยาเขต	รวมทั้งสิ้น	สามัญ	การศึกษา	วิศวกรรม	เทคโนโลยี	สถาปัตยกรรม	เกษตร	บริหารธุรกิจ	ภาษา	คหกรรม	ศิลปกรรม	อื่นๆ / ไม่ระบุ
1 วิทยาเขตเทเวศร์	42	3	8	21	2	1	1	5	1			
2 วิทยาเขตโชติเวช	76	7	10	3	5		4	5	3	35	3	1
3 วิทยาเขตพณิชยการพระนคร	131	12	19	1	12		1	72	12	1	1	
4 วิทยาเขตชุมพรเขตรอุดมศักดิ์	68	4	11	11	8			9	3	17	4	1
5 วิทยาเขตพระนครเหนือ	163	8	28	96	12			12	5		1	1
รวมทั้งสิ้น	480	34	76	132	39	1	6	103	24	53	9	3

ตารางที่ 7 จำนวนข้าราชการครูประจำ จำแนกตามวิทยาเขต และชื่อตำแหน่ง ปีการศึกษา 2548

วิทยาเขต	รวมทั้งสิ้น	รอง ศาสตราจารย์	ผู้ช่วย ศาสตราจารย์	ผู้อำนวยการ	ผู้อำนวยการ	อาจารย์1	อาจารย์2	อาจารย์3
1 วิทยาเขตเทวศรี	42		5			16	20	1
2 วิทยาเขตโชติเวช	76	1	13			13	42	7
3 วิทยาเขตพัฒนชยการพระนคร	131		6			25	86	14
4 วิทยาเขตชุมชนพระเขตอุดมศักดิ์	68		6	1		16	39	6
5 วิทยาเขตพระนครเหนือ	163		5			36	118	4
รวมทั้งสิ้น	480	1	35	1	0	106	305	32



นักศึกษา

ตารางที่ 8 จำนวนนักศึกษาที่มาสมัครและรับไว้จำแนกตามวิทยาเขต และหลักสูตร ปีการศึกษา 2548

วิทยาเขต	รวมทั้งสิ้น			ปวส.			ปริญญาตรี		
	สมัคร	รับไว้	ร้อยละ	สมัคร	รับไว้	ร้อยละ	สมัคร	รับไว้	ร้อยละ
รวมทั้งสิ้น	8,192	4,693	57.29	1,866	1,492	79.96	6,326	3,201	50.60
1 วิทยาเขตเทเวศร์	890	351	39.44				890	351	39.44
2 วิทยาเขตโชติเวช	639	510	79.81	-	-		639	510	79.81
3 วิทยาเขตพณิชยการพระนคร	3,079	1,981	64.34	527	662	125.62	2,552	1,319	51.68
4 วิทยาเขตชุมพรเขตรอุดมศักดิ์	502	428	85.26	-	-		502	428	85.26
5 วิทยาเขตพระนครเหนือ	3,082	1,423	46.17	1,339	830	61.99	1,743	593	34.02

ตารางที่ 9 จำนวนนักศึกษาที่มาสมัครและรับไว้ จำแนกตามกลุ่มวิชา และหลักสูตร ปีการศึกษา 2548

กลุ่มวิชา	รวมทั้งสิ้น		ปวส. 2 ปี			ป.ตรี 2 ปี			ป.ตรี 4 ปี		
	สมัคร	รับไว้	สมัคร	รับไว้	ร้อยละ	สมัคร	รับไว้	ร้อยละ	สมัคร	รับไว้	ร้อยละ
รวมทั้งสิ้น	8,192	4,693	1,866	1,492	79.96	4,004	1,960	48.95	2,322	1,241	53.45
1 คหกรรมศาสตร์	392	369	-	-		150	133	88.67	242	236	97.52
2 ครุศาสตร์อุตสาหกรรม	1,061	615				960	550	57.29	101	65	64.36
3 บริหารธุรกิจ	3,496	2,333	654	734	112.23	1,931	1,053	54.53	911	546	59.93
4 วิศวกรรมศาสตร์	2,228	1,000	1,212	758	62.54	943	211	22.38	73	31	42.47
5 ศิลปศาสตร์	249	98	-	-		-	-		249	98	39.36
6 สถาปัตยกรรมศาสตร์	181	147	-	-		20	13	65.00	161	134	83.23
7 เทคโนโลยีสื่อสารมวลชน	585	131				-	-		585	131	22.39

ตารางที่ 9.1 จำนวนนักศึกษาเข้าใหม่ สายวิทย์-สังคม จำแนกตามวิทยาเขต และหลักสูตร ปีการศึกษา 2548

วิทยาเขต	รวมทั้งสิ้น			ปวส.			ปริญญาตรี		
	สังคม	วิทย์	รวม	สังคม	วิทย์	รวม	สังคม	วิทย์	รวม
รวมทั้งสิ้น	1,978	2,715	4,693	580	912	1,492	1,398	1,803	3,201
1 วิทยาเขตเทเวศร์	-	351	351			-		351	351
2 วิทยาเขตโชติเวช	39	471	510	-	-	-	39	471	510
3 วิทยาเขตพัฒนชยการพระนคร	1,687	294	1,981	580	82	662	1,107	212	1,319
4 วิทยาเขตชุมพรเขตอุดมศักดิ์	193	235	428	-	-	-	193	235	428
5 วิทยาเขตพระนครเหนือ	59	1,364	1,423		830	830	59	534	593

ตารางที่ 10 จำนวนนักศึกษาเข้าใหม่ สายวิทยาศาสตร์และสายสังคม จำแนกตามกลุ่มวิชา และหลักสูตร ปีการศึกษา 2548

กลุ่มวิชา	รวมทั้งสิ้น			วิทยาศาสตร์			สังคมศาสตร์		
	รวม	ปวส.	ป.ตรี	รวม	ปวส.	ป.ตรี	รวม	ปวส.	ป.ตรี
รวมทั้งสิ้น	4,693	1,492	3,201	2,715	912	1,803	1,978	580	1,398
1 คหกรรมศาสตร์	369	-	369	330		330	39		39
2 ครุศาสตร์อุตสาหกรรม	615	-	615	615		615	-		
3 บริหารธุรกิจ	2,333	734	1,599	492	154	338	1,841	580	1,261
4 วิศวกรรมศาสตร์	1,000	758	242	1,000	758	242	-		
5 ศิลปศาสตร์	98	-	98	-			98		98
6 สถาปัตยกรรมศาสตร์	147	-	147	147		147	-		
7 เทคโนโลยีสื่อสารมวลชน	131	-	131	131		131	-		

ตารางที่ 11 จำนวนนักศึกษาที่มาสมัครและรับไว้ จำแนกตามวิทยาเขต กลุ่มวิชา และหลักสูตร ปีการศึกษา 2548

วิทยาเขต / กลุ่มวิชา	รวมทั้งสิ้น		ปวส. 2 ปี		ปวส. 3 ปี		ป.ตรี 2 ปี		ป.ตรี 4 ปี	
	สมัคร	รับไว้	สมัคร	รับไว้	สมัคร	รับไว้	สมัคร	รับไว้	สมัคร	รับไว้
รวมทั้งสิ้น	8,192	4,693	1,866	1,492	-	-	4,004	1,960	2,322	1,241
1 เทเวศร์	890	351	-	-	-	-	510	286	380	65
ครุศาสตร์อุตสาหกรรม	510	286	-	-	-	-	510	286	-	-
เทคโนโลยีสื่อสารมวลชน	380	65					-	-	380	65
2 โชติเวช	639	510	-	-	-	-	150	133	489	377
สถาปัตยกรรมศาสตร์	77	68	-	-	-	-	-	-	77	68
บริหารธุรกิจ	170	73	-	-	-	-	-	-	170	73
คหกรรมศาสตร์	392	369	-	-	-	-	150	133	242	236
3 พณิชยการพระนคร	3,079	1,981	527	662	-	-	1,489	810	1,063	509
บริหารธุรกิจ	2,625	1,817	527	662	-	-	1,489	810	609	345
ศิลปศาสตร์	249	98					-	-	249	98
เทคโนโลยีสื่อสารมวลชน	205	66					-	-	205	66
4 ชุมพรเขตรอุดมศักดิ์	502	428	-	-	-	-	238	193	264	235
ครุศาสตร์อุตสาหกรรม	113	97	-	-	-	-	65	56	48	41
สถาปัตยกรรมศาสตร์	104	79					20	13	84	66
บริหารธุรกิจ	285	252	-	-			153	124	132	128

ตารางที่ 11 จำนวนนักศึกษาที่มาสมัครและรับไว้จำแนกตามวิทยาเขต กลุ่มวิชา และหลักสูตร ปีการศึกษา 2548

วิทยาเขต / กลุ่มวิชา	รวมทั้งสิ้น		ปวส. 2 ปี		ปวส. 3 ปี		ป.ตรี 2 ปี		ป.ตรี 4 ปี	
	สมัคร	รับไว้	สมัคร	รับไว้	สมัคร	รับไว้	สมัคร	รับไว้	สมัคร	รับไว้
5 พระนครเหนือ	3,082	1,423	1,339	830	-	-	1,617	538	126	55
วิศวกรรมศาสตร์	2,228	1,000	1,212	758	-	-	943	211	73	31
ครุศาสตร์อุตสาหกรรม	438	232					385	208	53	24
บริหารธุรกิจ	416	191	127	72			289	119	-	-

ตารางที่ 12 จำนวนนักศึกษาที่มาสมัครและรับไว้ หลักสูตร ปวส. จำแนกตามวิทยาเขต และสาขาวิชา ปีการศึกษา 2548

กลุ่มวิชา / สาขาวิชา	รวมทั้งสิ้น		เทเวศร์		โชติเวช		พัฒนวิชาการพระนคร		ชุมพรเขตฯ		พระนครเหนือ	
	สมัคร	รับไว้	สมัคร	รับไว้	สมัคร	รับไว้	สมัคร	รับไว้	สมัคร	รับไว้	สมัคร	รับไว้
รวมทั้งสิ้น	1,866	1,492	-	-	-	-	527	662	-	-	1,339	830
กลุ่มวิชาวิศวกรรมศาสตร์	1,212	758	-	-	-	-	-	-	-	-	1,212	758
1 ช่างกลโรงงาน (งานรองเครื่องจักรอัตโนมัติ)	69	73									69	73
2 ช่างกลโรงงาน (งานรองซ่อมบำรุงเครื่องจักร)	29	28									29	28
3 ช่างผลิตเครื่องมือและแม่พิมพ์	52	58									52	58
4 ช่างไฟฟ้ากำลัง	227	79									227	79
5 ช่างยนต์	227	115									227	115
6 ช่างโลหะ	63	58									63	58
7 ช่างอิเล็กทรอนิกส์	188	77									188	77
8 ช่างเทคนิคคอมพิวเตอร์	153	80									153	80
9 เทคนิคอุตสาหกรรม	118	76									118	76
10 ออกแบบการผลิต	70	80									70	80
11 แม่พิมพ์อัญมณี	16	34									16	34
กลุ่มวิชาบริหารธุรกิจ	654	734	-	-	-	-	527	662	-	-	127	72
1 การเงิน	16	44					16	44				
2 การตลาด	99	121					99	121				
3 การบัญชี	254	369					254	369				
4 การโรงแรม	42	46					42	46				
5 คอมพิวเตอร์ธุรกิจ	243	154					116	82			127	72

ตารางที่ 13 จำนวนนักศึกษาที่มาสมัครและรับไว้ หลักสูตร ปริญญาตรี จำแนกตามวิทยาเขต และสาขาวิชา ปีการศึกษา 2548

กลุ่มวิชา / สาขาวิชา	รวมทั้งสิ้น		เทเวศร์		โชติเวช		พัฒนชยการพระนคร		ชุมพรเขตร๑		พระนครเหนือ	
	สมัคร	รับไว้	สมัคร	รับไว้	สมัคร	รับไว้	สมัคร	รับไว้	สมัคร	รับไว้	สมัคร	รับไว้
รวมทั้งสิ้น	6,326	3,201	890	351	639	510	2,552	1,319	502	428	1,743	593
หลักสูตร 2-3 ปี	4,004	1,960	510	286	150	133	1,489	810	238	193	1,617	538
หลักสูตร 4-5 ปี	2,322	1,241	380	65	489	377	1,063	509	264	235	126	55
กลุ่มวิชาวิศวกรรมศาสตร์	1,016	242	-	-	-	-	-	-	-	-	1,016	242
หลักสูตร 2-3 ปี	943	211	-	-	-	-	-	-	-	-	943	211
1 เครื่องกล (วศ.บ)	237	60									237	60
2 ไฟฟ้า (วศ.บ)	338	65									338	65
3 อิเล็กทรอนิกส์และโทรคมนาคม-โทรคมนาคม	166	33									166	33
4 อุตสาหการ (วศ.บ)	202	53									202	53
หลักสูตร 4-5 ปี	73	31	-	-	-	-	-	-	-	-	73	31
1 อุตสาหการ (วศ.บ)	73	31									73	31
กลุ่มวิชาครุศาสตร์อุตสาหกรรม	1,061	615	510	286	-	-	-	-	113	97	438	232
หลักสูตร 2-3 ปี	960	550	510	286	-	-	-	-	65	56	385	208
1 เทคโนโลยีคอมพิวเตอร์ (อส.บ)	80	46									80	46
2 เทคโนโลยีเคมีสิ่งทอ (อส.บ)	28	23							28	23		
3 เทคโนโลยีเครื่องกล (อส.บ)	123	51									123	51

ตารางที่ 13 จำนวนนักศึกษาที่มาสมัครและรับไว้ หลักสูตร ปริญญาตรี จำแนกตามวิทยาเขต และสาขาวิชา ปีการศึกษา 2548

กลุ่มวิชา / สาขาวิชา	รวมทั้งสิ้น		เทเวศร์		โชติเวช		พนิชยการพระนคร		ชุมพรเขตฯ		พระนครเหนือ	
	สมัคร	รับไว้	สมัคร	รับไว้	สมัคร	รับไว้	สมัคร	รับไว้	สมัคร	รับไว้	สมัคร	รับไว้
4 เทคโนโลยีโทรคมนาคม (อส.บ)	51	22									51	22
5 เทคโนโลยีไฟฟ้า (อส.บ)	30	30									30	30
6 เทคโนโลยีแม่พิมพ์เครื่องประดับ (อส.บ)	28	24									28	24
7 เทคโนโลยีเสื้อผ้า (อส.บ)	37	33							37	33		
8 เทคโนโลยีอุตสาหกรรม (อส.บ)	73	35									73	35
9 คอมพิวเตอร์ (คอ.บ)	77	40	77	40								
10 เครื่องกล (คอ.บ)	77	49	77	49								
11 ไฟฟ้ากำลัง (คอ.บ)	141	64	141	64								
12 โยธา (คอ.บ)	37	22	37	22								
13 อิเล็กทรอนิกส์และโทรคมนาคม (คอ.บ)	58	48	58	48								
14 อุตสาหกรรม (คอ.บ)	120	63	120	63								
หลักสูตร 4-5 ปี	101	65	-	-	-	-	-	-	48	41	53	24
1 เทคโนโลยีเคมีสิ่งทอ (อส.บ)	41	34							41	34		
2 เทคโนโลยีเสื้อผ้า (อส.บ)	7	7							7	7		
3 เทคโนโลยีอุตสาหกรรม (อส.บ)	-	-										
4 อุตสาหกรรม (คอ.บ)	53	24									53	24

ตารางที่ 13 จำนวนนักศึกษาที่มาสมัครและรับไว้ หลักสูตร ปริญญาตรี จำแนกตามวิทยาเขต และสาขาวิชา ปีการศึกษา 2548

กลุ่มวิชา / สาขาวิชา	รวมทั้งสิ้น		เทเวศร์		โชติเวช		พัฒนชยการพระนคร		ชุมพรเขตฯ		พระนครเหนือ	
	สมัคร	รับไว้	สมัคร	รับไว้	สมัคร	รับไว้	สมัคร	รับไว้	สมัคร	รับไว้	สมัคร	รับไว้
กลุ่มวิชาสถาปัตยกรรมศาสตร์	181	147	-	-	77	68	-	-	104	79	-	-
หลักสูตร 2-3 ปี	20	13	-	-	-	-	-	-	20	13	-	-
1 ออกแบบสิ่งทอ (ทล.บ)	20	13							20	13		
หลักสูตร 4-5 ปี	161	134	-	-	77	68	-	-	84	66	-	-
1 ออกแบบผลิตภัณฑ์อุตสาหกรรม (ทล.บ)	40	39			40	39						
2 ออกแบบบรรจุภัณฑ์ (ทล.บ)	63	50			37	29			26	21		
3 ออกแบบสิ่งทอ (ทล.บ)	58	45							58	45		
กลุ่มวิชาบริหารธุรกิจ	2,842	1,599	-	-	170	73	2,098	1,155	285	252	289	119
หลักสูตร 2-3 ปี	1,931	1,053	-	-	-	-	1,489	810	153	124	289	119
1 การเงิน-การบริหารการเงิน	66	66					66	66				
2 การจัดการ-การจัดการทั่วไป	244	149					89	62	41	28	114	59
3 การจัดการ-การจัดการทรัพยากรมนุษย์	71	32					71	32				
4 การตลาด	55	43							55	43		
5 การตลาด-การบริหารการตลาด	62	81					62	81				
6 การตลาด-การสื่อสารการตลาด	239	83					239	83				
7 ภาษาอังกฤษธุรกิจ	55	40					55	40				
8 การบัญชีทั่วไป	57	53							57	53		

ตารางที่ 13 จำนวนนักศึกษาที่มาสมัครและรับไว้ หลักสูตร ปริญญาตรี จำแนกตามวิทยาเขต และสาขาวิชา ปีการศึกษา 2548

กลุ่มวิชา / สาขาวิชา	รวมทั้งสิ้น		เทเวศร์		โชติเวช		พนิจยการพระนคร		ชุมพรเขตฯ		พระนครเหนือ	
	สมัคร	รับไว้	สมัคร	รับไว้	สมัคร	รับไว้	สมัคร	รับไว้	สมัคร	รับไว้	สมัคร	รับไว้
9 การบัญชี-การบัญชีบริหาร	332	167					332	167				
10 การบัญชี-การบัญชีการเงิน	412	214					412	214				
11 ระบบสารสนเทศ-การพัฒนาซอฟต์แวร์	338	125					163	65			175	60
หลักสูตร 4-5 ปี	911	546	-	-	170	73	609	345	132	128	-	-
1 การจัดการ-การจัดการทั่วไป	172	41					172	41				
2 การจัดการ-การจัดการทรัพยากรมนุษย์	-	42					-	42				
3 การตลาด	45	69							45	69		
4 การตลาด-การบริหารการตลาด	133	79					133	79				
5 การบัญชี-การบัญชีการเงิน	304	102					304	102				
6 ระบบสารสนเทศ-การจัดการระบบสารสนเทศ	170	73			170	73						
7 ระบบสารสนเทศ-การพัฒนาซอฟต์แวร์	-	43					-	43				
8 ระบบสารสนเทศ-คอมพิวเตอร์ธุรกิจ	87	97					-	38	87	59		
กลุ่มวิชาคหกรรมศาสตร์	392	369	-	-	392	369	-	-	-	-	-	-
หลักสูตร 2-3 ปี	150	133	-	-	150	133	-	-	-	-	-	-
1 คหกรรมศาสตร์-ผ้าและเครื่องแต่งกาย	24	22			24	22						
2 คหกรรมศาสตร์-อาหารและโภชนาการ	81	72			81	72						
3 คหกรรมศาสตร์ศึกษา-คหกรรมศาสตร์ทั่วไป	45	39			45	39						

ตารางที่ 13 จำนวนนักศึกษาที่มาสมัครและรับไว้ หลักสูตร ปริญญาตรี จำแนกตามวิทยาเขต และสาขาวิชา ปีการศึกษา 2548

กลุ่มวิชา / สาขาวิชา	รวมทั้งสิ้น		เทเวศร์		โชติเวช		พัฒนชยการพระนคร		ชุมพรเขตฯ		พระนครเหนือ	
	สมัคร	รับไว้	สมัคร	รับไว้	สมัคร	รับไว้	สมัคร	รับไว้	สมัคร	รับไว้	สมัคร	รับไว้
หลักสูตร 4-5 ปี	242	236	-	-	242	236	-	-	-	-	-	-
1 ชุรกิจงานประดิษฐ์	22	48			22	48						
2 ผ้าและเครื่องแต่งกาย	2	15			2	15						
3 ผ้าและเครื่องแต่งกาย-ออกแบบแฟชั่น	59	66			59	66						
4 อาหารและโภชนาการ	122	70			122	70						
5 อาหารและโภชนาการ-พัฒนาผลิตภัณฑ์	37	37			37	37						
กลุ่มวิชาเทคโนโลยีสื่อสารมวลชน	585	131	380	65	-	-	205	66	-	-	-	-
หลักสูตร 4-5 ปี	585	131	380	65	-	-	205	66	-	-	-	-
1 เทคโนโลยีโทรทัศน์และวิทยุกระจายเสียง	175	34	175	34								
2 เทคโนโลยีการโฆษณาและประชาสัมพันธ์	410	97	205	31			205	66				
กลุ่มวิชาศิลปศาสตร์	249	98	-	-	-	-	249	98	-	-	-	-
หลักสูตร 4-5 ปี	249	98	-	-	-	-	249	98	-	-	-	-
1 ภาษาอังกฤษเพื่อการสื่อสารสากล	-	39					-	39				
2 การท่องเที่ยว	249	59					249	59				

หมายเหตุ กลุ่มวิชา หมายถึง คณะวิชา

ตารางที่ 14 จำนวนห้องเรียน นักศึกษา จำแนกตามวิทยาเขต หลักสูตร และเพศ ปีการศึกษา 2548

วิทยาเขต	รวมทั้งสิ้น				ปวส.				ปริญญาตรี			
	รวม	ห้อง	ชาย	หญิง	รวม	ห้อง	ชาย	หญิง	รวม	ห้อง	ชาย	หญิง
รวมทั้งสิ้น	11,147	382	4,680	6,467	2,911	95	1,529	1,382	8,236	287	3,151	5,085
1 วิทยาเขตเทเวศร์	771	33	601	170	-				771	33	601	170
2 วิทยาเขตโชติเวช	1,626	66	355	1,271	14	2	1	13	1,612	64	354	1,258
3 วิทยาเขตพัฒนวิชาการพระนคร	4,873	149	989	3,884	1,360	39	206	1,154	3,513	110	783	2,730
4 วิทยาเขตหุมพระนครอุดมศักดิ์	910	36	234	676	66	7	12	54	844	29	222	622
5 วิทยาเขตพระนครเหนือ	2,967	98	2,501	466	1,471	47	1,310	161	1,496	51	1,191	305

ตารางที่ 15 จำนวนนักศึกษาทั้งสิ้น สายวิทย์-สังคม จำแนกตามวิทยาเขต และหลักสูตร ปีการศึกษา 2548

วิทยาเขต	รวมทั้งสิ้น			ปวส.			ปริญญาตรี		
	วิทย์	สังคม	รวม	วิทย์	สังคม	รวม	วิทย์	สังคม	รวม
รวมทั้งสิ้น	6,409	4,738	11,147	1,689	1,222	2,911	4,720	3,516	8,236
1 วิทยาเขตเทเวศร์	771	-	771			-	771		771
2 วิทยาเขตโชติเวช	1,529	97	1,626	8	6	14	1,521	91	1,612
3 วิทยาเขตพณิชยการพระนคร	691	4,182	4,873	161	1,199	1,360	530	2,983	3,513
4 วิทยาเขตชุมพรเขตรอุดมศักดิ์	561	349	910	49	17	66	512	332	844
5 วิทยาเขตพระนครเหนือ	2,857	110	2,967	1,471		1,471	1,386	110	1,496

ตารางที่ 16 จำนวนนักศึกษา สายวิทย์ - สังคม จำแนกตามกลุ่มวิชา และหลักสูตร ปีการศึกษา 2548

กลุ่มวิชา	รวมทั้งสิ้น			วิทยาศาสตร์			สังคม		
	รวม	ปวส.	ป.ตรี	รวม	ปวส.	ป.ตรี	รวม	ปวส.	ป.ตรี
รวมทั้งสิ้น	11,147	2,911	8,236	6,409	1,689	4,720	4,738	1,222	3,516
1 คหกรรมศาสตร์	1,239	14	1,225	1,142	8	1,134	97	6	91
2 ครุศาสตร์อุตสาหกรรม	1,555	-	1,555	1,555		1,555	-		
3 บริหารธุรกิจ	5,658	1,519	4,139	1,144	303	841	4,514	1,216	3,298
4 วิศวกรรมศาสตร์	1,900	1,378	522	1,900	1,378	522	-		
5 ศิลปศาสตร์	127	-	127	-			127		127
6 สถาปัตยกรรมศาสตร์	369	-	369	369		369	-		
7 เทคโนโลยีสื่อสารมวลชน	299	-	299	299		299	-		

หมายเหตุ กลุ่มวิชา หมายถึง คณะวิชา

ตารางที่ 17 จำนวนนักศึกษาทั้งหมด จำแนกตามวิทยาเขต กลุ่มวิชา และหลักสูตร ปีการศึกษา 2548

วิทยาเขต / กลุ่มวิชา	รวมทั้งสิ้น			ปวส.			ปริญญาตรี		
	ชาย	หญิง	รวม	ชาย	หญิง	รวม	ชาย	หญิง	รวม
รวมทั้งสิ้น	4,680	6,467	11,147	1,529	1,382	2,911	3,151	5,085	8,236
1 วิทยาเขตเทเวศร์	601	170	771	-	-	-	601	170	771
- คณะครุศาสตร์อุตสาหกรรม	539	64	603			-	539	64	603
- คณะเทคโนโลยีสื่อสารมวลชน	62	106	168			-	62	106	168
2 วิทยาเขตโชติเวช	355	1,271	1,626	1	13	14	354	1,258	1,612
- คณะสถาปัตยกรรมศาสตร์	109	98	207			-	109	98	207
- คณะคหกรรมศาสตร์	190	1,049	1,239	1	13	14	189	1,036	1,225
- คณะบริหารธุรกิจ	56	124	180			-	56	124	180
3 วิทยาเขตพัฒนการพระนคร	989	3,884	4,873	206	1,154	1,360	783	2,730	3,513
- คณะบริหารธุรกิจ	918	3,697	4,615	206	1,154	1,360	712	2,543	3,255
- คณะเทคโนโลยีสื่อสารมวลชน	46	85	131			-	46	85	131
- คณะศิลปศาสตร์	25	102	127			-	25	102	127
4 วิทยาเขตชุมชนพระนครอุดมศักดิ์	234	676	910	12	54	66	222	622	844
- คณะสถาปัตยกรรมศาสตร์	47	115	162			-	47	115	162
- คณะครุศาสตร์อุตสาหกรรม	75	200	275			-	75	200	275
- คณะวิศวกรรมศาสตร์	9	30	39	9	30	39			-
- คณะบริหารธุรกิจ	103	331	434	3	24	27	100	307	407

ตารางที่ 17 จำนวนนักศึกษาทั้งหมด จำแนกตามวิทยาเขต กลุ่มวิชา และหลักสูตร ปีการศึกษา 2548

วิทยาเขต / กลุ่มวิชา	รวมทั้งสิ้น			ปวส.			ปริญญาตรี		
	ชาย	หญิง	รวม	ชาย	หญิง	รวม	ชาย	หญิง	รวม
5 วิทยาเขตพระนครเหนือ	2,501	466	2,967	1,310	161	1,471	1,191	305	1,496
- คณะวิศวกรรมศาสตร์	1,794	67	1,861	1,293	46	1,339	501	21	522
- คณะครุศาสตร์อุตสาหกรรม	636	41	677			-	636	41	677
- คณะบริหารธุรกิจ	71	358	429	17	115	132	54	243	297

ตารางที่ 18 จำนวนห้องเรียน นักศึกษา หลักสูตร ปวส. จำแนกตามวิทยาเขต และสาขาวิชา ปีการศึกษา 2548

กลุ่มวิชา / สาขาวิชา	รวมทั้งสิ้น		เทเวศร์		โชติเวช		พัฒนชยการพระนคร		ชุมพรเขตฯ		พระนครเหนือ	
	ห้อง	นักศึกษา	ห้อง	นักศึกษา	ห้อง	นักศึกษา	ห้อง	นักศึกษา	ห้อง	นักศึกษา	ห้อง	นักศึกษา
รวมทั้งสิ้น	95	2,911	-	-	2	14	39	1,360	7	66	47	1,471
กลุ่มวิชาวิศวกรรมศาสตร์	47	1,378	-	-	-	-	-	-	4	39	43	1,339
หลักสูตร 2 ปี												
1 งานรองเครื่องจักรอัตโนมัติ	4	117									4	117
2 งานรองซ่อมบำรุงเครื่องจักร	2	39									2	39
3 ช่างผลิตเครื่องมือและแม่พิมพ์	4	88									4	88
4 ช่างไฟฟ้ากำลัง	4	137									4	137
5 ช่างยนต์	6	215									6	215
6 ช่างโลหะ	5	121									5	121
7 ช่างอิเล็กทรอนิกส์	5	175									5	175
8 เทคนิคคอมพิวเตอร์	4	143									4	143
9 เทคนิคอุตสาหกรรม	4	138									4	138
10 เทคโนโลยีเสื้อผ้า	1	6							1	6		
11 ออกแบบการผลิต	3	100									3	100
12 ออกแบบเสื้อผ้า	1	9							1	9		
13 แม่พิมพ์อัญมณี	2	66									2	66

ตารางที่ 18 จำนวนห้องเรียน นักศึกษา หลักสูตร ปวส. จำแนกตามวิทยาเขต และสาขาวิชา ปีการศึกษา 2548

กลุ่มวิชา / สาขาวิชา	รวมทั้งสิ้น		เทเวศร์		โชติเวช		พัฒนการพระนคร		ชุมพรเขตฯ		พระนครเหนือ	
	ห้อง	นักศึกษา	ห้อง	นักศึกษา	ห้อง	นักศึกษา	ห้อง	นักศึกษา	ห้อง	นักศึกษา	ห้อง	นักศึกษา
หลักสูตร 3 ปี												
1 เคมีสิ่งทอ	2	24							2	24		
กลุ่มวิชาบริหารธุรกิจ	46	1,519	-	-	-	-	39	1,360	3	27	4	132
1 การเงิน	3	110					3	110				
2 การตลาด	9	252					8	250	1	2		
3 การบัญชี	21	741					20	726	1	15		
4 การโรงแรม	3	113					3	113				
5 คอมพิวเตอร์ธุรกิจ	10	303					5	161	1	10	4	132
กลุ่มวิชาคหกรรมศาสตร์	2	14	-	-	2	14	-	-	-	-	-	-
1 การบริหารงานคหกรรมศาสตร์	1	6			1	6						
2 อาหารและโภชนาการ	1	8			1	8						

ตารางที่ 19 จำนวนห้องเรียน นักศึกษา หลักสูตรปริญญาตรี จำแนกตามวิทยาเขต และสาขาวิชา ปีการศึกษา 2548

กลุ่มวิชา/ สาขาวิชา	รวมทั้งสิ้น		เทเวศร์		โชติเวช		พัฒนชการพระนคร		ชุมพรเขตฯ		พระนครเหนือ	
	ห้อง	นักศึกษา	ห้อง	นักศึกษา	ห้อง	นักศึกษา	ห้อง	นักศึกษา	ห้อง	นักศึกษา	ห้อง	นักศึกษา
รวมทั้งสิ้น	288	8,236	33	771	65	1,612	110	3,513	29	844	51	1,496
หลักสูตร 2-3 ปี	167	4,871	27	603	13	294	66	2,140	12	393	49	1,441
หลักสูตร 4-5 ปี	121	3,365	6	168	52	1,318	44	1,373	17	451	2	55
กลุ่มวิชาวิศวกรรมศาสตร์	18	522	-	-	-	-	-	-	-	-	18	522
หลักสูตร 2 ปี	17	491	-	-	-	-	-	-	-	-	17	491
1 เครื่องกล	4	111									4	111
2 ไฟฟ้ากำลัง	5	149									5	149
3 อิเล็กทรอนิกส์และโทรคมนาคม-โทรคมนาคม	2	55									2	55
4 อุตสาหการ	6	176									6	176
หลักสูตร 4-5 ปี	1	31	-	-	-	-	-	-	-	-	1	31
1 อุตสาหการ	1	31									1	31
กลุ่มวิชาครุศาสตร์อุตสาหกรรม	63	1,555	27	603	-	-	-	-	12	275	24	677
หลักสูตร 2 ปี	54	1,358	27	603	-	-	-	-	4	102	23	653
อุตสาหกรรมศาสตร์	26	704	-	-	-	-	-	-	4	102	22	602
1 เทคโนโลยีคอมพิวเตอร์ (อส.บ)	5	121									5	121
2 เทคโนโลยีเคมีสิ่งทอ (อส.บ)	2	51							2	51		
3 เทคโนโลยีเครื่องกล (อส.บ)	5	163									5	163

ตารางที่ 19 จำนวนห้องเรียน นักศึกษา หลักสูตรปริญญาตรี จำแนกตามวิทยาเขต และสาขาวิชา ปีการศึกษา 2548

กลุ่มวิชา/ สาขาวิชา	รวมทั้งสิ้น		เทเวศร์		โชติเวช		พัฒนการพระนคร		ชุมพรเขตฯ		พระนครเหนือ	
	ห้อง	นักศึกษา	ห้อง	นักศึกษา	ห้อง	นักศึกษา	ห้อง	นักศึกษา	ห้อง	นักศึกษา	ห้อง	นักศึกษา
4 เทคโนโลยีโทรคมนาคม (อส.บ)	4	106									4	106
5 เทคโนโลยีไฟฟ้า (อส.บ)	4	95									4	95
6 เทคโนโลยีแม่พิมพ์เครื่องประดับ (อส.บ)	2	37									2	37
8 เทคโนโลยีเสื้อผ้า (อส.บ)	2	51							2	51		
9 เทคโนโลยีอุตสาหกรรม (อส.บ)	2	80									2	80
ครุศาสตร์อุตสาหกรรม	28	654	27	603					-	-	1	51
1 คอมพิวเตอร์	4	66	4	66								
2 เครื่องกล	5	108	5	108								
3 ไฟฟ้ากำลัง	5	145	5	145								
4 โยธา	3	64	3	64								
5 อิเล็กทรอนิกส์-โทรคมนาคม	5	100	5	100								
6 อุตสาหกรรม	6	171	5	120							1	51
หลักสูตร 4-5 ปี	9	197	-	-	-	-	-	-	8	173	1	24
อุตสาหกรรมศาสตร์	8	173	-	-	-	-	-	-	8	173	-	-
1 เทคโนโลยีเคมีสิ่งทอ	4	121							4	121		
2 เทคโนโลยีแม่พิมพ์เครื่องประดับ	-	-										
3 เทคโนโลยีเสื้อผ้า	4	52							4	52		

ตารางที่ 19 จำนวนห้องเรียน นักศึกษา หลักสูตรปริญญาตรี จำแนกตามวิทยาเขต และสาขาวิชา ปีการศึกษา 2548

กลุ่มวิชา/ สาขาวิชา	รวมทั้งสิ้น		เทเวศร์		โชติเวช		พัฒนชยการพระนคร		ชุมพรเขตฯ		พระนครเหนือ	
	ห้อง	นักศึกษา	ห้อง	นักศึกษา	ห้อง	นักศึกษา	ห้อง	นักศึกษา	ห้อง	นักศึกษา	ห้อง	นักศึกษา
ครุศาสตร์อุตสาหกรรม	1	24	-	-	-	-	-	-	-	-	1	24
1 อุตสาหการ	1	24									1	24
กลุ่มวิชาคหกรรมศาสตร์	49	1,225	-	-	49	1,225	-	-	-	-	-	-
หลักสูตร 2 ปี	13	294	-	-	13	294	-	-	-	-	-	-
คหกรรมศาสตร์												
1 ผ้าและเครื่องแต่งกาย	3	40			3	40						
2 อาหารและโภชนาการ	6	163			6	163						
คหกรรมศาสตร์ศึกษา												
1 คหกรรมศาสตร์ทั่วไป	4	91			4	91						
หลักสูตร 4 ปี	36	931	-	-	36	931	-	-	-	-	-	-
คหกรรมศาสตร์												
1 ธุรกิจงานประดิษฐ์	7	160			7	160						
2 ผ้าและเครื่องแต่งกาย	3	60			3	60						
3 ผ้าและเครื่องแต่งกาย-ออกแบบแฟชั่น	6	184			6	184						
4 อาหารและโภชนาการ	11	318			11	318						
5 อาหารและโภชนาการ-พัฒนาผลิตภัณฑ์	9	209			9	209						

ตารางที่ 19 จำนวนห้องเรียน นักศึกษา หลักสูตรปริญญาตรี จำแนกตามวิทยาเขต และสาขาวิชา ปีการศึกษา 2548

กลุ่มวิชา/ สาขาวิชา	รวมทั้งสิ้น		เทเวศร์		โชติเวช		พัฒนการพระนคร		ชุมพรเขตรฯ		พระนครเหนือ	
	ห้อง	นักศึกษา	ห้อง	นักศึกษา	ห้อง	นักศึกษา	ห้อง	นักศึกษา	ห้อง	นักศึกษา	ห้อง	นักศึกษา
กลุ่มวิชาบริหารธุรกิจ	128	4,139	-	-	6	180	102	3,255	11	407	9	297
หลักสูตร 2 ปี	81	2,678	-	-	-	-	66	2,140	6	241	9	297
บริหารธุรกิจ												
1 การเงิน-การบริหารการเงิน	4	115					4	115				
2 การจัดการ-การจัดการทั่วไป	11	299					5	132	2	57	4	110
3 การจัดการ-การจัดการทรัพยากรมนุษย์	5	119					5	119				
4 การตลาด	2	85							2	85		
5 การตลาด-การบริหารการตลาด	10	272					10	272				
6 การตลาด-การสื่อสารการตลาด	4	164					4	164				
7 ภาษาอังกฤษธุรกิจ	3	92					3	92				
8 การบัญชี	16	594					14	495	2	99		
9 การบัญชี-การบัญชีต้นทุน	5	197					5	197				
9 การบัญชี-การบัญชีการเงิน	7	246					7	246				
9 การบัญชี-การบัญชีบริหาร	4	167					4	167				
10 ระบบสารสนเทศ	6	198					3	71			3	127
11 ระบบสารสนเทศ-การพัฒนาซอฟต์แวร์	4	130					2	70			2	60

ตารางที่ 19 จำนวนห้องเรียน นักศึกษา หลักสูตรปริญญาตรี จำแนกตามวิทยาเขต และสาขาวิชา ปีการศึกษา 2548

กลุ่มวิชา/ สาขาวิชา	รวมทั้งสิ้น		เทเวศร์		โชติเวช		พัฒนชการพระนคร		ชุมพรเขตรฯ		พระนครเหนือ	
	ห้อง	นักศึกษา	ห้อง	นักศึกษา	ห้อง	นักศึกษา	ห้อง	นักศึกษา	ห้อง	นักศึกษา	ห้อง	นักศึกษา
หลักสูตร 4 ปี	47	1,461	-	-	6	180	36	1,115	5	166	-	-
บริหารธุรกิจ												
1 การจัดการทั่วไป	4	131					4	131				
2 การจัดการ-การจัดการทรัพยากรมนุษย์	4	115					4	115				
3 การตลาด	14	397					11	306	3	91		
5 การบัญชี	6	197					6	197				
6 การบัญชี-การบัญชีการเงิน	3	108					3	108				
7 ระบบสารสนเทศ	10	285			4	107	6	178				
8 ระบบสารสนเทศ-การจัดการระบบสารสนเทศ	2	73			2	73						
9 ระบบสารสนเทศ-การพัฒนาซอฟต์แวร์	1	43					1	43				
10 ระบบสารสนเทศ-คอมพิวเตอร์ธุรกิจ	3	112					1	37	2	75		
กลุ่มวิชาศิลปศาสตร์	4	127	-	-	-	-	4	127	-	-	-	-
หลักสูตร 4-5 ปี	4	127	-	-	-	-	4	127	-	-	-	-
1 การท่องเที่ยว	2	59					2	59				
2 ภาษาอังกฤษเพื่อการสื่อสารสากล	2	68					2	68				
กลุ่มวิชาสถาปัตยกรรมศาสตร์	16	369	-	-	10	207	-	-	6	162	-	-
หลักสูตร 2-3 ปี	2	50	-	-	-	-	-	-	2	50	-	-
1 ออกแบบสิ่งทอ	2	50							2	50		

ตารางที่ 19 จำนวนห้องเรียน นักศึกษา หลักสูตรปริญญาตรี จำแนกตามวิทยาเขต และสาขาวิชา ปีการศึกษา 2548

กลุ่มวิชา/ สาขาวิชา	รวมทั้งสิ้น		เทเวศร์		โชติเวช		พัฒนการพระนคร		ชุมพรเขตฯ		พระนครเหนือ	
	ห้อง	นักศึกษา	ห้อง	นักศึกษา	ห้อง	นักศึกษา	ห้อง	นักศึกษา	ห้อง	นักศึกษา	ห้อง	นักศึกษา
หลักสูตร 4-5 ปี	14	319	-	-	10	207	-	-	4	112	-	-
1 ออกแบบผลิตภัณฑ์อุตสาหกรรม	5	123			5	123						
2 ออกแบบบรรจุภัณฑ์	6	105			5	84			1	21		
3 ออกแบบสิ่งทอ	3	91							3	91		
กลุ่มวิชาเทคโนโลยีสื่อสารมวลชน	10	299	6	168	-	-	4	131	-	-	-	-
หลักสูตร 4-5 ปี	10	299	6	168	-	-	4	131	-	-	-	-
1 เทคโนโลยีโทรทัศน์และวิทยุกระจายเสียง	3	94	3	94								
2 เทคโนโลยีการโฆษณาและประชาสัมพันธ์	7	205	3	74			4	131				

ตารางที่ 20 จำนวนผู้สำเร็จการศึกษา จำแนกตามวิทยาเขต หลักสูตร และเพศ ปีการศึกษา 2547

วิทยาเขต	รวมทั้งสิ้น			ปวส.			ปริญญาตรี		
	ชาย	หญิง	รวม	ชาย	หญิง	รวม	ชาย	หญิง	รวม
รวมทั้งสิ้น	1,316	2,150	3,466	608	878	1,486	708	1,272	1,980
1 วิทยาเขตเทเวศร์	221	20	241			-	221	20	241
2 วิทยาเขตโชติเวช	47	329	376	9	60	69	38	269	307
3 วิทยาเขตพัฒนชกการพระนคร	339	1,523	1,862	72	650	722	267	873	1,140
4 วิทยาเขตชุมพรเขตรอุดมศักดิ์	31	147	178	13	103	116	18	44	62
5 วิทยาเขตพระนครเหนือ	678	131	809	514	65	579	164	66	230

ตารางที่ 21 จำนวนผู้สำเร็จการศึกษา สายวิทยาศาสตร์-สังคม จำแนกตามวิทยาเขต และหลักสูตร ปีการศึกษา 2547

วิทยาเขต	รวมทั้งสิ้น			ปวส.			ปริญญาตรี		
	วิทยุ	สังคม	รวม	วิทยุ	สังคม	รวม	วิทยุ	สังคม	รวม
รวมทั้งสิ้น	1,645	1,821	3,466	813	673	1,486	832	1,148	1,980
1 วิทยาเขตเทเวศร์	241	-	241	-	-	-	241	-	241
2 วิทยาเขตโชติเวช	294	82	376	44	25	69	250	57	307
3 วิทยาเขตพณิชยการพระนคร	191	1,671	1,862	110	612	722	81	1,059	1,140
4 วิทยาเขตชุมชนพระนครอุดมศักดิ์	142	36	178	80	36	116	62	-	62
5 วิทยาเขตพระนครเหนือ	777	32	809	579	-	579	198	32	230

ตารางที่ 22 จำนวนผู้สำเร็จการศึกษายุทธศาสตร์-สังคม จำแนกตามกลุ่มวิชา และหลักสูตร ปีการศึกษา 2547

กลุ่มวิชา	รวมทั้งสิ้น			วิทยาศาสตร์			สังคมศาสตร์		
	รวม	ปวส.	ป.ตรี	รวม	ปวส.	ป.ตรี	รวม	ปวส.	ป.ตรี
รวมทั้งสิ้น	3,466	1,486	1,980	1,645	813	832	1,821	673	1,148
1 คหกรรมศาสตร์	337	50	287	255	25	230	50	25	57
2 ครุศาสตร์อุตสาหกรรม	403	-	403	403		403	-		
3 บริหารธุรกิจ	2,071	871	1,200	332	223	109	1,296	648	1,091
4 วิศวกรรมศาสตร์	611	565	46	611	565	46	-		
5 สถาปัตยกรรมศาสตร์	44	-	44	44		44	-		

ตารางที่ 23 จำนวนผู้สำเร็จการศึกษา จำแนกตามวิทยาเขต กลุ่มวิชา ภาคการเรียน ปีการศึกษา 2547

วิทยาเขต / กลุ่มวิชา	รวมทั้งสิ้น			ป.วส.			ปริญญาตรี		
	ในเวลา	นอกเวลา	รวม	ในเวลา	นอกเวลา	รวม	ในเวลา	นอกเวลา	รวม
รวมทั้งสิ้น	2,203	1,263	3,466	872	614	1,486	1,331	649	1,980
1 เทวศรี	136	105	241			-	136	105	241
- วิศวกรรมอุตสาหการ	136	105	241			-	136	105	241
2 โชติเวช	362	14	376	69	-	69	293	14	307
- วิศวกรรมศาสตร์	323	14	337	50		50	273	14	287
- บริหารธุรกิจ	14	-	14	14		14			-
- วิศวกรรมศาสตร์				5		5			-
- สถาปัตยกรรมศาสตร์	20	-	20			-	20		20
3 พณิชยการพระนคร	1,065	797	1,862	388	334	722	677	463	1,140
- บริหารธุรกิจ	1,065	797	1,862	388	334	722	677	463	1,140
4 ชุมพรเขตอุดมศักดิ์	141	37	178	79	37	116	62	-	62
- วิศวกรรมอุตสาหการ	38	-	38			-	38		38
- บริหารธุรกิจ	45	37	82	45	37	82			-
- วิศวกรรมศาสตร์	34	-	34	34		34			-
- สถาปัตยกรรมศาสตร์	24	-	24			-	24		24

ตารางที่ 23 จำนวนผู้สำเร็จการศึกษา จำแนกตามวิทยาเขต กลุ่มวิชา ภาคการเรียน ปีการศึกษา 2547

วิทยาเขต / กลุ่มวิชา	รวมทั้งสิ้น			ป.วส.			ปริญญาตรี		
	ในเวลา	นอกเวลา	รวม	ในเวลา	นอกเวลา	รวม	ในเวลา	นอกเวลา	รวม
5 พระนครเหนือ	499	310	809	336	243	579	163	67	230
- วิศวกรรมอุตสาหการ	375	275	650	306	220	526	69	55	124
- บริหารธุรกิจ	90	23	113	30	23	53	60		60
- วิศวกรรมศาสตร์	34	12	46			-	34	12	46

ตารางที่ 24 จำนวนผู้สำเร็จการศึกษา หลักสูตร ปวส. จำแนกตามวิทยาเขต และสาขาวิชา ปีการศึกษา 2547

กลุ่มวิชา / สาขาวิชา	รวมทั้งสิ้น	โชติเวช	พัฒนชยการ พระนคร	ชุมพรเขตฯ	พระนครเหนือ
รวมทั้งสิ้น	1,486	69	722	116	579
กลุ่มวิชาวิศวกรรมศาสตร์	565	5	-	34	526
<i>หลักสูตร 2 ปี</i>	-				
1 ช่างกลโรงงาน (งานรองเครื่องจักรอัตโนมัติ)	44				44
2 ช่างกลโรงงาน (งานรองซ่อมบำรุงเครื่องจักร)	15				15
3 ช่างผลิตเครื่องมือและแม่พิมพ์	41				41
4 ช่างไฟฟ้ากำลัง	64				64
5 ช่างยนต์	82				82
6 ช่างโลหะ	38				38
7 ช่างอิเล็กทรอนิกส์	89				89
8 เทคนิคคอมพิวเตอร์	54				54
9 เทคนิคอุตสาหกรรม	40				40
10 เทคโนโลยีเสื้อผ้า	15			15	
11 ออกแบบการผลิต	27				27
12 ออกแบบผลิตภัณฑ์อุตสาหกรรม	5	5			
13 ออกแบบเสื้อผ้า	8			8	
14 ผลิตแม่พิมพ์และอัญมณี	32				32
<i>หลักสูตร 3 ปี</i>					
1 เคมีสิ่งทอ	11			11	
กลุ่มสาขาวิชาบริหารธุรกิจ	871	14	722	82	53
1 การเงิน	57		57		
2 การโฆษณา	49		49		
3 การตลาด	99		93	6	
4 การบัญชี	368		338	30	
5 การโรงแรม	75		75		
6 คอมพิวเตอร์ธุรกิจ	223	14	110	46	53
กลุ่มวิชาคหกรรมศาสตร์	50	50	-	-	-
1 การบริหารงานคหกรรมศาสตร์	25	25			
2 ผ้าและเครื่องแต่งกาย	1	1			
3 อาหารและโภชนาการ	24	24			

ตารางที่ 25 จำนวนผู้สำเร็จการศึกษา หลักสูตรปริญญาตรี จำแนกตามวิทยาเขต และสาขาวิชา ปีการศึกษา 2547

กลุ่มวิชา / สาขาวิชา	รวมทั้งสิ้น	เทเวศร์	โชติเวช	พัฒนชยการ พระนคร	ชุมพรเขตรง	พระนคร เหนือ
รวมทั้งสิ้น	1,980	241	307	1,140	62	230
หลักสูตร 2-3 ปี	1,576	241	223	845	45	222
หลักสูตร 4-5 ปี	404	-	84	295	17	8
กลุ่มวิชาวิศวกรรมศาสตร์	46	-			-	46
หลักสูตร 2-3 ปี	46	-	-	-	-	46
1 อดสาหาร (วศ.บ)	46					46
กลุ่มวิชาครุศาสตร์อดสากรรม	403	241	-	-	38	124
หลักสูตร 2-3 ปี	378	241	-	-	21	116
อดสากรรมศาสตร์	137	-	-	-	21	116
1 เทคโนโลยืคอมพิวเตอร์	29					29
2 เทคโนโลยืเครื่องกล	22					22
3 เทคโนโลยืเคมีลิ่งทอ	18				18	
4 เทคโนโลยืลือผ้า	3				3	
5 เทคโนโลยืโทรคมนาอม	41					41
6 เทคโนโลยืไฟฟา	12					12
7 เทคโนโลยืแม่พิมพ์เครื่องประดับ	12					12

ตารางที่ 25 จำนวนผู้สำเร็จการศึกษา หลักสูตรปริญญาตรี จำแนกตามวิทยาเขต และสาขาวิชา ปีการศึกษา 2547

กลุ่มวิชา / สาขาวิชา	รวมทั้งสิ้น	เทเวศร์	โชติเวช	พัฒนชยการ พระนคร	ชุมพรเขตรฯ	พระนคร เหนือ
ครุศาสตร์อุตสาหกรรม	241	241				
1 คอมพิวเตอร์	19	19				
2 เครื่องกล	47	47				
3 ไฟฟ้ากำลัง	66	66				
4 โยธา	18	18				
5 อิเล็กทรอนิกส์-โทรคมนาคม	43	43				
6 อุตสาหการ	48	48				
หลักสูตร 4-5 ปี	25	-	-	-	17	8
อุตสาหกรรมศาสตร์	25	-	-	-	17	8
1 เทคโนโลยีเคมีสิ่งทอ	13				13	
2 เทคโนโลยีเสื้อผ้า	4				4	
3 เทคโนโลยีแม่พิมพ์อัญมณี	8					8
กลุ่มวิชาสถาปัตยกรรมศาสตร์	44	-	20	-	24	-
หลักสูตร 2 ปี	44	-	20	-	24	-
1 ออกแบบผลิตภัณฑ์อุตสาหกรรม	44		20		24	

ตารางที่ 25 จำนวนผู้สำเร็จการศึกษา หลักสูตรปริญญาตรี จำแนกตามวิทยาเขต และสาขาวิชา ปีการศึกษา 2547

กลุ่มวิชา / สาขาวิชา	รวมทั้งสิ้น	เทเวศร์	โชติเวช	พันธชยการ พระนคร	ชุมพรเขตรฯ	พระนคร เหนือ
กลุ่มวิชาคหกรรมศาสตร์	287	-	287	-	-	-
หลักสูตร 2 ปี	203	-	203	-	-	-
คหกรรมศาสตร์	-					
1 ผ้าและเครื่องแต่งกาย	19		19			
2 อาหารและโภชนาการ	127		127			
คหกรรมศาสตร์ศึกษา	-					
1 คหกรรมศาสตร์ทั่วไป	57		57			
หลักสูตร 4 ปี	84	-	84	-	-	-
คหกรรมศาสตร์						
1 ธุรกิจงานประดิษฐ์	16		16			
2 ผ้าและเครื่องแต่งกาย-ออกแบบแฟชั่น	13		13			
3 อาหารและโภชนาการ	26		26			
4 อาหารและโภชนาการ-พัฒนาผลิตภัณฑ์	29		29			
กลุ่มวิชาบริหารธุรกิจ	1,200	-	-	1,140	-	60
หลักสูตร 2 ปี	905	-	-	845	-	60
1 การเงิน	41			41		
2 การจัดการทั่วไป	109			77		32

ตารางที่ 25 จำนวนผู้สำเร็จการศึกษา หลักสูตรปริญญาตรี จำแนกตามวิทยาเขต และสาขาวิชา ปีการศึกษา 2547

กลุ่มวิชา / สาขาวิชา	รวมทั้งสิ้น	เทเวศร์	โชติเวช	พัฒนชยการ พระนคร	ชุมพรเขตรฯ	พระนคร เหนือ
3 การจัดการ-การจัดการทรัพยากรมนุษย์	88			88		
4 ภาษาอังกฤษธุรกิจ	26			26		
5 การตลาด-การบริหารการตลาด	83			83		
6 การตลาด-การสื่อสารการตลาด	71			71		
7 การบัญชี	271			271		
8 การบัญชี-การบัญชีต้นทุน	165			165		
9 ระบบสารสนเทศ	51			23		28
หลักสูตร 4 ปี	295	-	-	295	-	-
1 การจัดการ-การจัดการทั่วไป	38			38		
2 การจัดการ-การจัดการทรัพยากรมนุษย์	35			35		
3 การบริหารการตลาด	97			97		
4 การบัญชี	67			67		
5 ระบบสารสนเทศ	58			58		

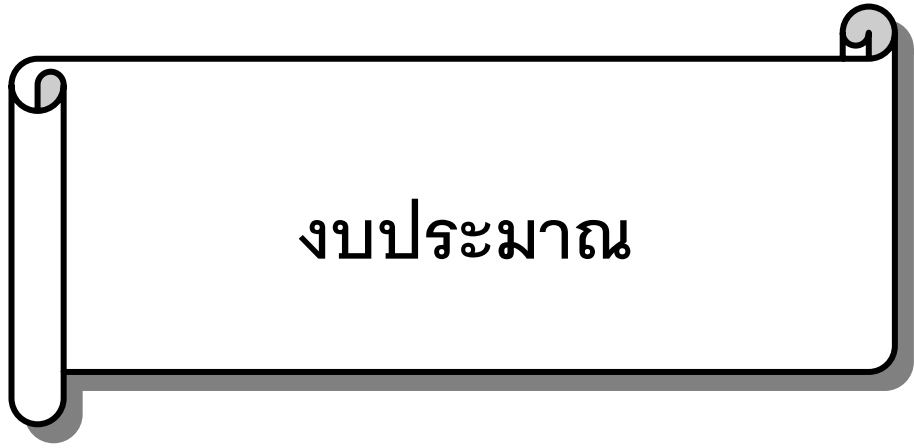

งบประมาณ

ตารางที่ 26 จำนวนเงินงบประมาณแผ่นดินที่ได้รับ จำแนกตามวิทยาเขต และประเภทงบ ปี 2548

วิทยาเขต	งบบุคลากร	งบดำเนินการ	งบลงทุน	เงินอุดหนุน	รายจ่ายอื่น	รวมทั้งสิ้น
1 วิทยาเขตเทเวศร์	12,880,660	4,394,000	24,192,100	184,960	-	41,651,720
2 วิทยาเขตโชติเวช	21,678,580	5,488,300	7,869,400	4,193,500	-	39,229,780
3 วิทยาเขตพัฒนชยการพระนคร	40,979,800	14,328,900	6,333,400	51,800	120,000	61,813,900
4 วิทยาเขตรชมพรเขตรอุดมศักดิ์	18,113,800	6,974,100	8,001,500	1,300,000	50,000	34,439,400
5 วิทยาเขตพระนครเหนือ	39,973,350	27,360,400	5,240,000	1,521,000	60,000	74,154,750
รวมทั้งสิ้น	133,626,190	58,545,700	51,636,400	7,251,260	230,000	251,289,550
ร้อยละ	53.18	23.30	20.55	2.89	0.09	100.00

ตารางที่ 27 จำนวนเงินงบประมาณแผ่นดินที่ได้รับ จำแนกตามผลผลิตและหมวดรายจ่าย ปี 2548

หน่วย : บาท

ผลผลิต	เงินเดือน	ค่าจ้างประจำ	ค่าจ้างชั่วคราว	ค่าตอบแทน ใช้สอยและ วัสดุ	ค่าครุภัณฑ์ ที่ดิน และ สิ่งก่อสร้าง	เงินอุดหนุน	รายจ่ายอื่น	รวมทั้งสิ้น
ก ผลผลิตที่ 1 : การผลิตบัณฑิตด้านวิทยาศาสตร์และเทคโนโลยี	66,851,980	7,388,790	885,840	48,137,900	20,383,600			143,648,110
ข ผลผลิตที่ 2 : การผลิตบัณฑิตด้านสังคมศาสตร์	51,228,910	6,279,230	991,440	10,407,800	14,202,800			83,110,180
ค ผลผลิตที่ 3 : การสนับสนุนการจัดการศึกษาอุดมศึกษา					17,050,000		50,000	17,100,000
ง ผลผลิตที่ 4 : การวิจัยและพัฒนาเพิ่มศักยภาพในการแข่งขัน						5,869,460		5,869,460
จ ผลผลิตที่ 7 : การให้บริการวิชาการ						1,381,800		1,381,800
ฉ ผลผลิตที่ 8 : การส่งเสริมความเข้มแข็งทุนทางสังคมและทุนทางวัฒนธรรม							180,000	180,000
รวมทั้งสิ้น	118,080,890	13,668,020	1,877,280	58,545,700	51,636,400	7,251,260	230,000	251,289,550

ตารางที่ 28 จำนวนเงินงบประมาณผลประโยชน์ที่ได้รับจัดสรร จำแนกตามวิทยาเขต และประเภทงบ ปี 2548

วิทยาเขต	งบบุคลากร	งบดำเนินการ	งบลงทุน	เงินอุดหนุน	รายจ่ายอื่น	งบกลาง/ สมทบสถาบันฯ	รวมทั้งสิ้น
1 วิทยาเขตเทเวศร์	2,261,400	1,082,800	1,033,260	474,300	1,217,220	14,409,820	20,478,800
2 วิทยาเขตโชติเวช	2,172,000	3,550,000	363,000	640,000	3,200,000	10,834,540	20,759,540
3 วิทยาเขตพัฒนวิชาการพระนคร	4,746,120	4,300,000	1,970,520	2,310,830	1,655,540	47,867,340	62,850,350
4 วิทยาเขตรชมพรเขตรอุดมศักดิ์	1,783,320	1,604,400	1,403,040	830,260	1,810,650	4,941,860	12,373,530
5 วิทยาเขตพระนครเหนือ	4,228,920	2,300,000	2,788,330	716,440	391,920	25,811,440	36,237,050
รวมทั้งสิ้น	15,191,760	12,837,200	7,558,150	4,971,830	8,275,330	103,865,000	152,699,270
ร้อยละ	9.95	8.41	4.95	3.26	5.42	68.02	100.00

ตารางที่ 29 จำนวนเงินงบประมาณผลประโยชน์ จำแนกตามผลผลิตและหมวดรายจ่าย ปี 2548

ผลผลิต	หมวดรายจ่าย						รวมทั้งหมด
	ค่าจ้างชั่วคราว	ค่าตอบแทน ใช้สอยและ วัสดุ	ค่า สาธารณูปโภค	ค่าครุภัณฑ์ ที่ดิน และ สิ่งก่อสร้าง	เงินอุดหนุน	เงินรายจ่ายอื่น	
ก ผลผลิตที่ 1 : การผลิตบัณฑิตด้านวิทยาศาสตร์ฯ	9,179,040	7,603,650	1,056,810	4,250,930		270,000	22,360,430
ข ผลผลิตที่ 2 : การผลิตบัณฑิตด้านสังคมศาสตร์	6,012,720	3,898,550	278,190	286,000		20,000	10,495,460
ค ผลผลิตที่ 3 : การสนับสนุนการจัดการศึกษาอุดมศึกษา				3,021,220		5,227,810	8,249,030
ง ผลผลิตที่ 4 : การวิจัยและพัฒนาเพิ่มศักยภาพในการแข่งขัน					1,036,890		1,036,890
จ ผลผลิตที่ 5 : การพัฒนานวัตกรรมและถ่ายทอดเทคโนโลยี							-
ช ผลผลิตที่ 6 : การเพิ่มความแข็งแกร่งทางวิชาชีพครู อาจารย์ และบุคลากรทางการศึกษา					3,690,000	2,235,020	5,925,020
ซ ผลผลิตที่ 7 : การให้บริการวิชาการ					244,940		244,940
ฌ ผลผลิตที่ 8 : การส่งเสริมความเข้มแข็งทุนทางสังคมและ ทุนทางวัฒนธรรม						522,500	522,500
ฎ งบกลาง/สมทบสถาบัน							103,865,000
รวมทั้งสิ้น	15,191,760	11,502,200	1,335,000	7,558,150	4,971,830	8,275,330	152,699,270



อาคารสถานที่/
พื้นที่ใช้สอย

ตารางที่ 30 ข้อมูลอาคารสถานที่ จำแนกตามประเภทอาคารและวิทยาเขต ปี 2548

ประเภทอาคาร	เทเวศร์	โชติเวช	พันธิขยการ พระนคร	ชุมพรเตรฯ	พระนคร เหนือ
1 อาคารเรียนถาวร	3	9	4	4	2
2 อาคารอำนวยการ	1				1
3 อาคารสำนักงาน			1		1
4 อาคารเรียนรวม	1				
5 อาคารกิจการนักศึกษา					1
6 อาคารเอนกประสงค์	1*				1
7 โรงฝึกงาน	2		1		13
8 หอประชุม	1		1		
9 ศูนย์วัฒนธรรม			1		
10 เต็นท์ลูกเสือ			1		
11 แฟลตพนักงาน					1
12 บ้านพักครู	1				1
13 บ้านพักภารโรง	1	1	1		2
14 ห้องน้ำ-ห้องส้วม		1	1		

* รื้อและสร้างอาคารใหม่แทน

ตารางที่ 31 ข้อมูลพื้นที่ใช้สอย จำแนกตามวิทยาเขต และประเภทการใช้งาน (หน่วยนับเป็นจำนวนห้อง) ปี 2548

ประเภทการใช้งาน	เทเวศร์	โชติเวช	พณิชยการ พระนคร	ชุมพรเขตฯ	พระนคร เหนือ	รวมทั้งสิ้น
1 บริหาร/สำนักงาน	37	33	72	22	84	248
2 การเรียนการสอน	44	57	91	39	170	401
3 อื่น ๆ	3	1	2	1	4	11
4 โรงอาหาร	1	1	2	1	1	6
5 ห้องน้ำ-ห้องส้วม	22	45	146	37	119	369
รวมทั้งสิ้น (ไม่นับรวมห้องน้ำ-ห้องส้วม)	85	92	167	63	259	666



ภาคผนวก

ภาคผนวก 1.1 : ข้อมูลหน่วยงาน

- 1. วิทยาเขตเทเวศร์**
เลขที่ 399 ถนนสามเสน แขวงวชิรพยาบาล เขตดุสิต
กรุงเทพฯ 10300
โทรศัพท์ 02 2829009-15 โทรสาร 02 2810073
website: <http://www.thewes.rmutp.ac.th>
 - 2. วิทยาเขตโชติเวช**
เลขที่ 168 ถนนศรีอยุธยา แขวงวชิรพยาบาล เขตดุสิต
กรุงเทพฯ 10300
โทรศัพท์ 02 2828531-2 โทรสาร 02 2824490
website: <http://www.chtwe.rmutp.ac.th>
 - 3. วิทยาเขตพัฒนชยการพระนคร**
เลขที่ 86 ถนนพิษณุโลก แขวงสวนจิตรลดา เขตดุสิต
กรุงเทพฯ 10300
โทรศัพท์ 02 282-9101-2 โทรสาร 02 281-0093
website: <http://www.bcc.rmutp.ac.th>
 - 4. วิทยาเขตชุมพรเขตรอุดมศักดิ์**
เลขที่ 517 ถนนนครสวรรค์ แขวงสวนจิตรลดา เขตดุสิต
กรุงเทพฯ 10300
โทรศัพท์ 02 629-9153-7 โทรสาร 02 282-3718
website: <http://www.chus.rmutp.ac.th>
 - 5. วิทยาเขตพระนครเหนือ**
เลขที่ 1381 ถนนพิบูลสงคราม แขวงบางซื่อ เขตบางซื่อ
กรุงเทพฯ 10800
โทรศัพท์ 02 913-2424 โทรสาร 02 913-2488
website: <http://www.nbk.rmutp.ac.th>
- สำนักงานมหาวิทยาลัย**
เลขที่ 399 ถนนสามเสน แขวงวชิรพยาบาล เขตดุสิต
กรุงเทพฯ 10300
โทรศัพท์ 02 282-9009-15 โทรสาร 02 281-0075
website: <http://www.rmutp.ac.th>

ภาคผนวก 2.2 กลุ่มวิชา/สาขาวิชา สายวิทยาศาสตร์เทคโนโลยีและสังคมศาสตร์

กลุ่มวิชา	วิทยาศาสตร์และเทคโนโลยี	สังคมศาสตร์
3. สถาปัตยกรรมศาสตร์	ปริญญาตรี 1 ออกแบบสิ่งทอ 2 ออกแบบบรรจุภัณฑ์ 3 ออกแบบผลิตภัณฑ์อุตสาหกรรม	
4. เทคโนโลยีสื่อสารมวลชน	ปริญญาตรี 1 เทคโนโลยีโทรทัศน์และวิทยุกระจายเสียง 2 เทคโนโลยีการโฆษณาและประชาสัมพันธ์	
5. บริหารธุรกิจ	ประกาศนียบัตรวิชาชีพชั้นสูง 1 คอมพิวเตอร์ธุรกิจ ปริญญาตรี บริหารธุรกิจ 1 ระบบสารสนเทศ 2 ระบบสารสนเทศ-การจัดการระบบสารสนเทศ 3 ระบบสารสนเทศ-การพัฒนาซอฟต์แวร์ 4 ระบบสารสนเทศ-คอมพิวเตอร์ธุรกิจ	ประกาศนียบัตรวิชาชีพชั้นสูง 1 การเงิน 2 การตลาด 3 การบัญชี 4 การโรงแรม ปริญญาตรี บริหารธุรกิจ 1 การเงิน 2 การจัดการทั่วไป 3 การจัดการ-การจัดการทรัพยากรมนุษย์ 4 ภาษาอังกฤษธุรกิจ 5 การตลาด 6 การตลาด-การบริหารการตลาด 7 การตลาด-การสื่อสารการตลาด 8 การบัญชี 9 การบัญชี-บัญชีการเงิน 10 การบัญชี-การบัญชีต้นทุน 11 การบัญชี-บัญชีบริหาร
6. คหกรรมศาสตร์	ประกาศนียบัตรวิชาชีพชั้นสูง 1 อาหารและโภชนาการ ปริญญาตรี คหกรรมศาสตร์ 1 ธุรกิจงานประดิษฐ์ 2 ผ้าและเครื่องแต่งกาย 3 ผ้าและเครื่องแต่งกาย-ออกแบบแฟชั่น 4 อาหารและโภชนาการ 5 อาหารและโภชนาการ-พัฒนาผลิตภัณฑ์	ประกาศนียบัตรวิชาชีพชั้นสูง 1 การบริหารงานคหกรรมศาสตร์ ปริญญาตรี คหกรรมศาสตร์ศึกษา 1 คหกรรมศาสตร์ทั่วไป
7. ศิลปศาสตร์		ปริญญาตรี 1 การท่องเที่ยว 2 ภาษาอังกฤษเพื่อการสื่อสารสากล

ตารางภาคผนวก 3.1 จำนวนนักศึกษาใหม่สายวิทยาศาสตร์ และสายสังคม จำแนกตามมหาวิทยาลัย และหลักสูตร ปีการศึกษา 2548

มหาวิทยาลัย	รวมทั้งสิ้น			ปวส.			ปริญญาตรี			ปริญญาโท		
	รวม	วิทย์ฯ	สังคม	รวม	วิทย์ฯ	สังคม	รวม	วิทย์ฯ	สังคม	รวม	วิทย์ฯ	สังคม
รวมทั้งสิ้น	49,443	30,379	19,064	15,338	9,429	4,547	32,394	20,923	14,408	136	27	109
<i>วิทย์ฯ : สังคม</i>		<i>0.61</i>	<i>0.39</i>									
1 มหาวิทยาลัยเทคโนโลยีราชมงคลธัญบุรี	7,418	4,678	2,740	170	89	81	7,112	4,562	2,550	136	27	109
<i>วิทย์ฯ : สังคม</i>		<i>0.63</i>	<i>0.37</i>									
2 มหาวิทยาลัยเทคโนโลยีราชมงคลกรุงเทพ	4,703	2,278	2,425	201	78	123	4,502	2,200	2,302			
<i>วิทย์ฯ : สังคม</i>		<i>0.48</i>	<i>0.52</i>									
3 มหาวิทยาลัยเทคโนโลยีราชมงคลตะวันออก	4,023	2,161	1,862	589	290	299	3,434	1,871	1,563			
<i>วิทย์ฯ : สังคม</i>		<i>0.54</i>	<i>0.46</i>									
4 มหาวิทยาลัยเทคโนโลยีราชมงคลพระนคร	4,693	2,715	1,978	1,492	912	580	3,201	1,803	1,398			
<i>วิทย์ฯ : สังคม</i>		<i>0.58</i>	<i>0.42</i>									
5 มหาวิทยาลัยเทคโนโลยีราชมงคลรัตนโกสินทร์	3,692	1,493	2,199	924	515	409	2,768	978	1,790			
<i>วิทย์ฯ : สังคม</i>		<i>0.40</i>	<i>0.60</i>									
6 มหาวิทยาลัยเทคโนโลยีราชมงคลล้านนา	8,326	5,778	2,548	3,205	2,329	876	5,121	3,449	1,672			
<i>วิทย์ฯ : สังคม</i>		<i>0.69</i>	<i>0.31</i>									
7 มหาวิทยาลัยเทคโนโลยีราชมงคลศรีวิชัย	3,470	2,335	1,135	1,134	744	390	2,336	1,591	745			
<i>วิทย์ฯ : สังคม</i>		<i>0.67</i>	<i>0.33</i>									
8 มหาวิทยาลัยเทคโนโลยีราชมงคลสุวรรณภูมิ	5,218	3,177	2,041	2,417	1,581	836	2,801	1,596	1,205			
<i>วิทย์ฯ : สังคม</i>		<i>0.61</i>	<i>0.39</i>									
9 มหาวิทยาลัยเทคโนโลยีราชมงคลอีสาน	7,900	5,764	2,136	3,844	2,891	953	4,056	2,873	1,183			
<i>วิทย์ฯ : สังคม</i>		<i>0.73</i>	<i>0.27</i>									

ตารางภาคผนวก 3.2 จำนวนนักศึกษาทั้งหมดสายวิทยาศาสตร์ และสายสังคม จำแนกตามมหาวิทยาลัย และหลักสูตร ปีการศึกษา 2548

มหาวิทยาลัย	รวมทั้งสิ้น			ปวส.			ปริญญาตรี			ปริญญาโท		
	รวม	วิทย์ฯ	สังคม	รวม	วิทย์ฯ	สังคม	รวม	วิทย์ฯ	สังคม	รวม	วิทย์ฯ	สังคม
รวมทั้งสิ้น <i>วิทย์ฯ : สังคม</i>	114,984	71,618	43,366	15,338	18,990	9,184	32,394	52,601	34,073	136	27	109
<i>0.62</i> <i>0.38</i>												
1 มหาวิทยาลัยเทคโนโลยีราชมงคลธัญบุรี <i>วิทย์ฯ : สังคม</i>	19,161	12,481	6,680	431	325	106	18,594	12,129	6,465	136	27	109
<i>0.65</i> <i>0.35</i>												
2 มหาวิทยาลัยเทคโนโลยีราชมงคลกรุงเทพ <i>วิทย์ฯ : สังคม</i>	11,904	5,738	6,166	601	254	347	11,303	5,484	5,819			
<i>0.48</i> <i>0.52</i>												
3 มหาวิทยาลัยเทคโนโลยีราชมงคลตะวันออก <i>วิทย์ฯ : สังคม</i>	8,295	5,327	2,968	1,169	585	584	7,126	4,742	2,384			
<i>0.64</i> <i>0.36</i>												
4 มหาวิทยาลัยเทคโนโลยีราชมงคลพระนคร <i>วิทย์ฯ : สังคม</i>	11,147	6,409	4,738	2,911	1,689	1,222	8,236	4,720	3,516			
<i>0.57</i> <i>0.43</i>												
5 มหาวิทยาลัยเทคโนโลยีราชมงคลรัตนโกสินทร์ <i>วิทย์ฯ : สังคม</i>	8,090	3,020	5,070	1,822	1,050	772	6,268	1,970	4,298			
<i>0.37</i> <i>0.63</i>												
6 มหาวิทยาลัยเทคโนโลยีราชมงคลล้านนา <i>วิทย์ฯ : สังคม</i>	18,285	12,755	5,530	6,141	4,371	1,770	12,144	8,384	3,760			
<i>0.70</i> <i>0.30</i>												
7 มหาวิทยาลัยเทคโนโลยีราชมงคลศรีวิชัย <i>วิทย์ฯ : สังคม</i>	8,573	5,960	2,613	2,549	1,716	833	6,024	4,244	1,780			
<i>0.70</i> <i>0.30</i>												
8 มหาวิทยาลัยเทคโนโลยีราชมงคลสุวรรณภูมิ <i>วิทย์ฯ : สังคม</i>	11,432	6,872	4,560	4,732	3,102	1,630	6,700	3,770	2,930			
<i>0.60</i> <i>0.40</i>												
9 มหาวิทยาลัยเทคโนโลยีราชมงคลอีสาน <i>วิทย์ฯ : สังคม</i>	18,097	13,056	5,041	7,818	5,898	1,920	10,279	7,158	3,121			
<i>0.72</i> <i>0.28</i>												

ตารางภาคผนวก 3.3 จำนวนผู้สำเร็จการศึกษาสาขาวิทยาศาสตร์ และสายสังคม จำแนกตามมหาวิทยาลัย และหลักสูตร ปีการศึกษา 2547

มหาวิทยาลัย	รวมทั้งสิ้น			ปวส.			ปริญญาตรี			ปริญญาโท		
	รวม	วิทย์ฯ	สังคม	รวม	วิทย์ฯ	สังคม	รวม	วิทย์ฯ	สังคม	รวม	วิทย์ฯ	สังคม
รวมทั้งสิ้น <i>วิทย์ฯ : สังคม</i>	32,339	19,344	12,995	15,338	8,876	4,204	32,394	10,463	8,791	5	5	-
1 มหาวิทยาลัยเทคโนโลยีราชมงคลธัญบุรี <i>วิทย์ฯ : สังคม</i>	4,971	3,078	1,893	341	309	32	4,625	2,764	1,861	5	5	-
2 มหาวิทยาลัยเทคโนโลยีราชมงคลกรุงเทพ <i>วิทย์ฯ : สังคม</i>	2,946	1,130	1,816	371	159	212	2,575	971	1,604			
3 มหาวิทยาลัยเทคโนโลยีราชมงคลตะวันออก <i>วิทย์ฯ : สังคม</i>	2,063	1,380	683	688	388	300	1,375	992	383			
4 มหาวิทยาลัยเทคโนโลยีราชมงคลพระนคร <i>วิทย์ฯ : สังคม</i>	3,466	1,645	1,821	1,486	813	673	1,980	832	1,148			
5 มหาวิทยาลัยเทคโนโลยีราชมงคลรัตนโกสินทร์ <i>วิทย์ฯ : สังคม</i>	2,083	614	1,469	897	415	482	1,186	199	987			
6 มหาวิทยาลัยเทคโนโลยีราชมงคลล้านนา <i>วิทย์ฯ : สังคม</i>	4,820	3,246	1,574	2,592	1,856	736	2,228	1,390	838			
7 มหาวิทยาลัยเทคโนโลยีราชมงคลศรีวิชัย <i>วิทย์ฯ : สังคม</i>	2,870	1,964	906	1,402	912	490	1,468	1,052	416			
8 มหาวิทยาลัยเทคโนโลยีราชมงคลสุวรรณภูมิ <i>วิทย์ฯ : สังคม</i>	3,617	2,175	1,442	1,967	1,412	555	1,650	763	887			
9 มหาวิทยาลัยเทคโนโลยีราชมงคลอีสาน <i>วิทย์ฯ : สังคม</i>	5,503	4,112	1,391	3,336	2,612	724	2,167	1,500	667			

✕ เอกสารฉบับนี้ ✕

จัดทำโดย งานข้อมูลและสารสนเทศ กลุ่มวิจัยและประเมินผล กองนโยบายและแผน

ที่ปรึกษา

นายประหัยค์ อิ่มอุดม	รองอธิการบดีฝ่ายวางแผนและพัฒนา
นางจุฬารัตน์ ตันติประสงศ์	ผู้อำนวยการกองนโยบายและแผน
นางสาวศิรินาถ สิงหาแก้ว	หัวหน้ากลุ่มวิจัยและประเมินผล กองนโยบายและแผน

จัดทำข้อมูล/รูปเล่ม

นางสาวนิสา ภู่แดง	เจ้าหน้าที่วิเคราะห์นโยบายและแผน 6 ว
นางสิรินารถ คำเจริญ	เจ้าพนักงานธุรการ 5



