



รายงานข้อมูลพื้นฐานนักศึกษาใหม่

ปีการศึกษา 2552

มหาวิทยาลัยเทคโนโลยีราชมงคลพระนคร

งานวิจัยและประเมินผล กองนโยบายและแผน

มีนาคม 2553

คำนำ

รายงานข้อมูลพื้นฐานนักศึกษาใหม่ ปีการศึกษา 2552 ของมหาวิทยาลัยเทคโนโลยีราชมงคลพระนคร เป็นเอกสารที่งานวิจัยและประเมินผล กองนโยบายและแผน ได้จัดทำขึ้น เพื่อศึกษาสถานภาพของนักศึกษาใหม่ที่เข้ามาศึกษาในมหาวิทยาลัยฯ โดยมีข้อมูลในด้านสถานภาพทั่วไป และสถานภาพครอบครัว เพื่อใช้เป็นข้อมูลประกอบในการกำหนดนโยบาย และการวางแผนการรับนักศึกษาประจำปี ของมหาวิทยาลัยฯ ให้สอดคล้องกับสภาพปัจจุบัน ซึ่งข้อมูลที่นำมาจัดทำรายงานได้รับความอนุเคราะห์จากสำนักส่งเสริมวิชาการ และงานทะเบียน และกองพัฒนานักศึกษา (ข้อมูล ณ ก.พ. 53)

กองนโยบายและแผน หวังเป็นอย่างยิ่งว่า รายงานข้อมูลพื้นฐานนักศึกษาใหม่ฉบับนี้ คงจะเป็นประโยชน์ต่อหน่วยงานและผู้สนใจ

งานวิจัยและประเมินผล กองนโยบายและแผน
มีนาคม 2553

สารบัญ

	หน้า
บทสรุปข้อมูลพื้นฐานนักศึกษาใหม่ ปีการศึกษา 2552	1
ตารางข้อมูลพื้นฐานนักศึกษาใหม่ ปีการศึกษา 2552	5
นิยามศัพท์	9
ตารางที่ 1 จำนวนนักศึกษาใหม่ ปีการศึกษา 2552 จำแนกตามคณะ หลักสูตร และเพศ	12
ตารางที่ 2 จำนวนนักศึกษาใหม่ ปีการศึกษา 2552 จำแนกตามคณะ หลักสูตร	13
และประเภทการรับเข้า	
ตารางที่ 3 จำนวนนักศึกษาใหม่ ปีการศึกษา 2552 จำแนกตามคณะ หลักสูตร	14
และประเภทของการเรียน	
ตารางที่ 4 จำนวนนักศึกษาใหม่ ปีการศึกษา 2552 จำแนกตามคณะ หลักสูตรและเชื้อชาติ	15
ตารางที่ 5 จำนวนนักศึกษาใหม่ ปีการศึกษา 2552 จำแนกตามคณะ หลักสูตรและภูมิภาค	16
ตารางที่ 6 จำนวนนักศึกษาใหม่ ปีการศึกษา 2552 จำแนกตามคณะ หลักสูตรและความพิการ	17
ตารางที่ 7 จำนวนนักศึกษาใหม่ ปีการศึกษา 2552 จำแนกตามคณะ หลักสูตรและการได้รับทุน	18
ตารางที่ 8 จำนวนนักศึกษาใหม่ ปีการศึกษา 2552 จำแนกตามคณะ หลักสูตรและสถานภาพบิดา	19
และ สถานภาพบิดา	
ตารางที่ 9 จำนวนนักศึกษาใหม่ ปีการศึกษา 2552 จำแนกตามคณะ หลักสูตรและอาชีพบิดา	20
ตารางที่ 10 จำนวนนักศึกษาใหม่ ปีการศึกษา 2552 จำแนกตามคณะ หลักสูตรและรายได้บิดา	21
ตารางที่ 11 จำนวนนักศึกษาใหม่ ปีการศึกษา 2552 จำแนกตามคณะ หลักสูตร	22
และสถานภาพมารดา	
ตารางที่ 12 จำนวนนักศึกษาใหม่ ปีการศึกษา 2552 จำแนกตามคณะ หลักสูตรและอาชีพมารดา	23
ตารางที่ 13 จำนวนนักศึกษาใหม่ ปีการศึกษา 2552 จำแนกตามคณะ หลักสูตรและรายได้มารดา	24
ตารางที่ 14 จำนวนนักศึกษาใหม่ ปีการศึกษา 2552 จำแนกตามคณะ หลักสูตร	25
และสถานภาพบิดามารดา	
ตารางที่ 15 จำนวนนักศึกษาใหม่ ปีการศึกษา 2552 จำแนกตามคณะ หลักสูตรและอาชีพผู้ปกครอง ...	26
ตารางที่ 16 จำนวนนักศึกษาใหม่ ปีการศึกษา 2552 จำแนกตามคณะ หลักสูตร และรายได้ผู้ปกครอง ..	27

บทสรุปข้อมูลพื้นฐานนักศึกษาใหม่ ปีการศึกษา 2552

ในปีการศึกษา 2552 มหาวิทยาลัยเทคโนโลยีราชมงคลพระนคร รัับนักศึกษาใหม่ทั้งสิ้น **4,469** คน เป็นระดับ ปวส. จำนวน 338 คน (ร้อยละ 7.56) ปริญญาตรี จำนวน 3,650 คน (ร้อยละ 81.647) ประกาศนียบัตรบัณฑิต จำนวน 364 คน (ร้อยละ 8.15) และปริญญาโท จำนวน 117 คน (ร้อยละ 2.62) **เป็นเพศชาย 2,020 คน (ร้อยละ 47.32) เพศหญิง 2,249 คน (ร้อยละ 52.68)** เป็นนักศึกษาโครงการปกติ จำนวน 3,422 คน (ร้อยละ 76.57) **มีภูมิลำเนาอยู่ในกรุงเทพและปริมณฑล 2,168 คน(ร้อยละ 50.78)** มีเชื้อชาติไทยจำนวน 4,091 คน(ร้อยละ 91.54) ไม่มีความพิการ จำนวน 4,091 คน (ร้อยละ 99.34) **ได้รับทุนการศึกษา 991 คน (ร้อยละ 23.21)** บิดายังมีชีวิตอยู่ 4,158 คน (ร้อยละ 93.04) บิดามีอาชีพ ค้าขาย, ธุรกิจส่วนตัวและอาชีพอิสระ จำนวน 1,608 คน (ร้อยละ 35.98) และบิดามีรายได้น้อยกว่า 150,000 บาทต่อปี จำนวน 1,645 คน (ร้อยละ 36.81) มารดายังมีชีวิตอยู่ จำนวน 4,361 คน(ร้อยละ 97.58) มารดามีอาชีพ ค้าขาย, ธุรกิจส่วนตัว และอาชีพอิสระ จำนวน 1,725 คน (ร้อยละ 38.60) และมารดามีรายได้น้อยกว่า 150,000 บาทต่อปี จำนวน 1,773 คน (ร้อยละ 39.67) ไม่ระบุสถานภาพของบิดามารดา จำนวน 2,153 คน (ร้อยละ 48.18) ผู้ปกครองส่วนใหญ่มีอาชีพ ค้าขาย,ธุรกิจส่วนตัว และอาชีพอิสระ จำนวน 1,688 คน (ร้อยละ 37.77) และมีรายได้ น้อยกว่า 150,000 บาทต่อปี จำนวน 1,806 คน (ร้อยละ 40.41)

แผนภูมิที่ 1 จำนวนนักศึกษาใหม่ปีการศึกษา 2552 จำแนกตามระดับการศึกษา

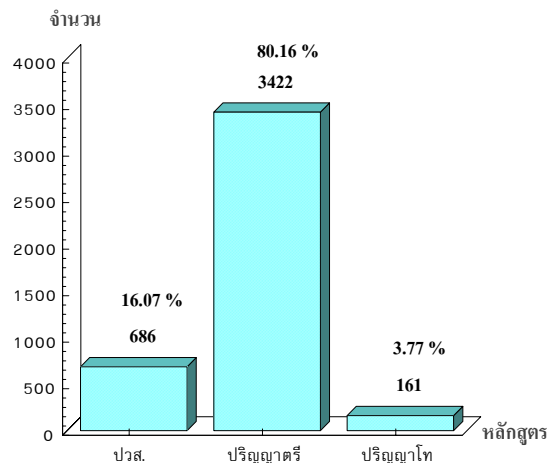

จากแผนภูมิที่ 1 จำนวนนักศึกษาใหม่ จำแนกเป็นระดับประกาศนียบัตรวิชาชีพชั้นสูง จำนวน **338** คน (ร้อยละ 7.56) ระดับปริญญาตรี จำนวน **3,650** คน (ร้อยละ 81.67) ระดับประกาศนียบัตรบัณฑิต จำนวน 364 คน (ร้อยละ 8.15) และระดับปริญญาโท จำนวน **117** คน (ร้อยละ 2.62) โดยที่ระดับประกาศนียบัตรวิชาชีพชั้นสูง รับเข้าจากการสอบ จำนวน 386 คน (ร้อยละ 56.27) และรับจากระบบโควตา จำนวน 300 คน (ร้อยละ 43.73) ส่วนระดับปริญญาตรี รับจากการสอบเข้า จำนวน 1,953 คน (ร้อยละ 57.07) รับจากระบบโควตา จำนวน 1,243 คน (ร้อยละ 36.32) และจาก สกอ. จำนวน 226 คน (ร้อยละ 6.60) **เป็นหลักสูตร 4 ปี จำนวน 1,891 คน (ร้อยละ 55.26) หลักระเทียบโอน/ต่อเนื่อง จำนวน 1,531 คน (ร้อยละ 44.74)** ระดับประกาศนียบัตรบัณฑิต จำนวน 364 คน และระดับปริญญาโท จำนวน 117 คน (ร้อยละ 3.77) รับเข้าจากการสอบเข้าทั้งหมด

แผนภูมิที่ 2 แสดงจำนวนนักศึกษาใหม่ ปีการศึกษา 2552 จำแนกตามคณะและระดับการศึกษา

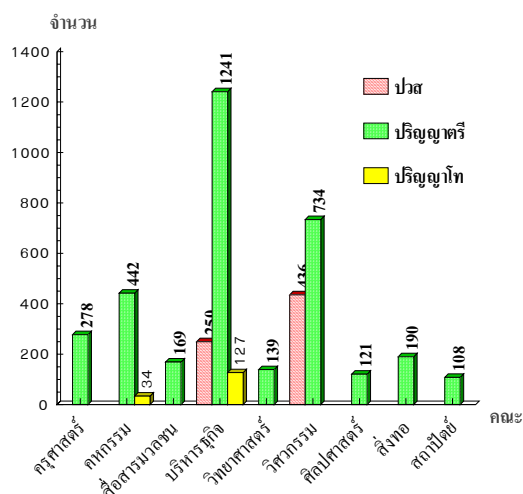

จากแผนภูมิที่ 2 เมื่อจำแนกนักศึกษาใหม่เป็นรายคณะ พบว่า คณะที่รับนักศึกษาใหม่ได้มากที่สุดคือคณะบริหารธุรกิจ จำนวน 1,618 คน (ร้อยละ 37.90) รองลงไปคือ คณะวิศวกรรมศาสตร์ จำนวน 1,170 คน (ร้อยละ 27.41) คณะเทคโนโลยีคหกรรมศาสตร์ จำนวน 476 คน (ร้อยละ 11.15) คณะครุศาสตร์อุตสาหกรรม จำนวน 278 คน (ร้อยละ 6.51) คณะอุตสาหกรรมสิ่งทอและออกแบบแฟชั่น จำนวน 190 คน (ร้อยละ 4.45) คณะเทคโนโลยีสื่อสารมวลชน จำนวน 169 คน (ร้อยละ 3.96) คณะวิทยาศาสตร์และเทคโนโลยี จำนวน 139 คน (ร้อยละ 3.26) คณะศิลปศาสตร์ จำนวน 121 คน (ร้อยละ 2.83) และคณะสถาปัตยกรรมศาสตร์และการออกแบบ จำนวน 108 คน (ร้อยละ 2.53)

แผนภูมิที่ 3 จำนวนนักศึกษาเข้าใหม่ จำแนกตามระดับการศึกษา ปีการศึกษา 2548-2552

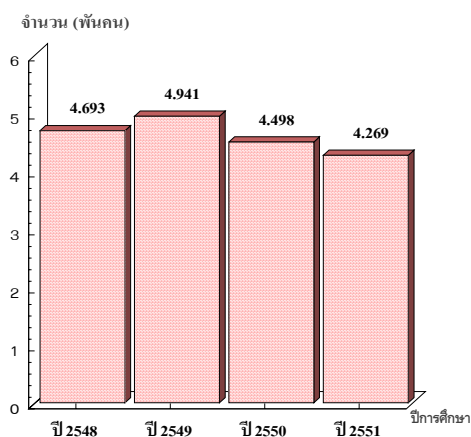

จากแผนภูมิที่ 3 เมื่อพิจารณาจำนวนนักศึกษาเข้าใหม่ตั้งแต่ปีการศึกษา 2548-2552 สรุปได้ดังนี้ ในปีการศึกษา 2549 จำนวนนักศึกษาใหม่ **เพิ่มขึ้น** จากปีการศึกษา 2548 จำนวน 248 คน (ร้อยละ 5.28) ในปีการศึกษา 2550 จำนวนนักศึกษาเข้าใหม่ **ลดลง** จากปีการศึกษา 2549 จำนวน 443 คน (ร้อยละ 8.97) และ ในปีการศึกษา 2551 จำนวนนักศึกษาเข้าใหม่ **ลดลง** จากปีการศึกษา 2550 จำนวน 229 คน (ร้อยละ 5.09) ในปีการศึกษา 2552 จำนวนนักศึกษาเข้าใหม่ **ลดลง** จากปีการศึกษา 2551 จำนวน 164 คน (ร้อยละ 3.84)

สถานภาพของนักศึกษาใหม่ ปีการศึกษา 2552

ระดับประกาศนียบัตรวิชาชีพชั้นสูง (ปวส.)

มีนักศึกษาใหม่ทั้งสิ้น 338 คน เป็นเพศชาย 446 คน (ร้อยละ 65.01) เป็นเพศหญิง 240 คน (ร้อยละ 34.99) มหาวิทยาลัยดำเนินการรับสมัครและสอบคัดเลือกเอง จำนวน 386 คน (ร้อยละ 56.27) และรับจากระบบโควตา จำนวน 300 คน (ร้อยละ 43.73) หลักสูตรที่เข้าศึกษาต่อเป็นหลักสูตรปกติทั้งหมด มีเชื้อชาติไทยจำนวน 321 คน (ร้อยละ 94.97) มีภูมิลำเนาเดิมอยู่ในกรุงเทพและปริมณฑล จำนวน 104 คน (ร้อยละ 59.43) ไม่มีความพิการ จำนวน 338 คน (ร้อยละ 99.41) ได้รับทุนการศึกษา 208 คน (ร้อยละ 30.32) บิดายังมีชีวิตอยู่ จำนวน 315 คน (ร้อยละ 93.20) บิดามีอาชีพค้าขาย, ธุรกิจส่วนตัวและอาชีพอิสระ/รับจ้าง จำนวน 146 คน (ร้อยละ 43.23) และบิดามีรายได้ไม่น้อยกว่า 150,000 บาทต่อปี จำนวน 159 คน (ร้อยละ 47.04) มารดายังมีชีวิตอยู่ 330 คน (ร้อยละ 97.60) มารดามีอาชีพค้าขาย, ธุรกิจส่วนตัว และอาชีพอิสระ/รับจ้าง จำนวน 167 คน (ร้อยละ 49.41) และมารดามีรายได้ไม่น้อยกว่า 150,000 บาทต่อปี จำนวน 162 คน (ร้อยละ 51.46) บิดาและมารดาอยู่ด้วยกัน จำนวน 308 คน (ร้อยละ 44.90) ผู้ปกครองมีอาชีพ ค้าขาย, ธุรกิจส่วนตัวและอาชีพอิสระ/รับจ้าง จำนวน 159 คน (ร้อยละ 47.04) และผู้ปกครองมีรายได้ น้อยกว่า 150,000 บาทต่อปี จำนวน 168 คน (ร้อยละ 49.70)

ระดับปริญญาตรี

มีนักศึกษาใหม่ทั้งสิ้น 3,650 คน เป็นเพศชาย 1,544 คน (ร้อยละ 45.12) เป็นเพศหญิง 1,878 คน (ร้อยละ 54.88) มหาวิทยาลัยดำเนินการรับสมัครและสอบคัดเลือกเอง จำนวน 1,953 คน (ร้อยละ 57.07) รับจากระบบโควตา จำนวน 1,243 คน (ร้อยละ 36.32) และรับจาก สกอ. จำนวน 226 คน (ร้อยละ 6.60) หลักสูตรที่เข้าศึกษาเป็นหลักสูตรปกติ จำนวน 3,084 คน (ร้อยละ 84.49) และหลักสูตรสมทบ จำนวน 566 คน (ร้อยละ 19.91) มีเชื้อชาติไทย จำนวน 3,296 คน (ร้อยละ 90.30) มีภูมิลำเนาอยู่ในกรุงเทพและปริมณฑล จำนวน 2,177 คน (ร้อยละ 59.13) ไม่มีความพิการ จำนวน 3,636 คน (ร้อยละ 99.32) ได้รับทุนการศึกษา 783 คน (ร้อยละ 22.88) บิดายังมีชีวิตอยู่ 3,399 คน (ร้อยละ 93.12) บิดามีอาชีพค้าขาย, ธุรกิจส่วนตัวและอาชีพอิสระ/รับจ้าง จำนวน 1,416 คน (ร้อยละ 38.79) และบิดามีรายได้ไม่น้อยกว่า 150,000 บาทต่อปี จำนวน 1,418 คน (ร้อยละ 38.85) มารดา ยังมีชีวิตอยู่ จำนวน 3,569 คน (ร้อยละ 97.78) มารดามีอาชีพ ค้าขาย, ธุรกิจส่วนตัว และอาชีพอิสระ/รับจ้าง จำนวน 1,501 คน (ร้อยละ 41.12) และมารดามีรายได้ไม่น้อยกว่า 150,000 บาทต่อปี จำนวน 1,533 คน (ร้อยละ 42.00) ไม่ระบุสถานภาพของบิดามารดา จำนวน 1,966 คน (ร้อยละ 53.86) ผู้ปกครองมีอาชีพ ค้าขาย, ธุรกิจส่วนตัว และอาชีพอิสระ/รับจ้าง จำนวน 1,480 คน (ร้อยละ 40.55) และผู้ปกครองมีรายได้ น้อยกว่า 150,000 บาทต่อปี จำนวน 1,565 คน (ร้อยละ 42.88)

ระดับประกาศนียบัตรบัณฑิต

มีนักศึกษาใหม่ทั้งสิ้น 364 คน เป็นเพศชาย 30 คน (ร้อยละ 18.63) เป็นเพศหญิง 161 คน (ร้อยละ 81.387) หลักสูตรที่เข้าศึกษาต่อเป็นหลักสูตรสมทบทั้งหมด

ระดับปริญญาโท

มีนักศึกษาใหม่ทั้งสิ้น 117 คน เป็นเพศชาย 30 คน (ร้อยละ 18.63) เป็นเพศหญิง 161 คน (ร้อยละ 81.387) หลักสูตรที่เข้าศึกษาต่อเป็นหลักสูตรสมทบทั้งหมด

ตารางสรุปข้อมูลพื้นฐานนักศึกษาใหม่ ปีการศึกษา 2552 จำแนกตามหลักสูตร

รายการ	ปวส.		ปริญญาตรี		ป.บัณฑิต		ปริญญาโท		รวมทั้งสิ้น	
	จำนวน	ร้อยละ	จำนวน	ร้อยละ	จำนวน	ร้อยละ	จำนวน	ร้อยละ	จำนวน	ร้อยละ
หน่วยงาน										
- คณะครุศาสตร์อุตสาหกรรม			215	5.89	364	100.00	16	13.68	595	13.31
- คณะเทคโนโลยีคหกรรมศาสตร์			415	11.37	-	-	28	23.93	443	9.91
- คณะเทคโนโลยีสื่อสารมวลชน			214	5.86					214	4.79
- คณะบริหารธุรกิจ	175	51.78	1,345	36.85			73	62.39	1,593	35.65
- คณะวิทยาศาสตร์และเทคโนโลยี			161	4.41					161	3.60
- คณะวิศวกรรมศาสตร์	163	48.22	874	23.95					1,037	23.20
- คณะศิลปศาสตร์			120	3.29					120	2.69
- คณะอุตสาหกรรมสิ่งทอและออกแบบแฟชั่น			190	5.21					190	4.25
- คณะสถาปัตยกรรมศาสตร์และการออกแบบ			116	3.18					116	2.60
รวม	338	100	3,650	100	364	100	117	100	4,469	100
เพศ										
- ชาย	180	53.25	1,743	47.22	91	25.00	29	24.79	2,043	45.30
- หญิง	158	46.75	1,948	52.78	273	75.00	88	75.21	2,467	54.70
รวม	338	100	3,691	100	364	100	117	100	4,510	100
ประเภทการรับเข้า										
- รับตรง	185	52.26	2,181	57.20	364	100.00	117	100.00	2,483	57.96
- โควตา	169	47.74	1,424	37.35	-	-	-	-	1,593	37.18
- สกอ.	-	-	208	5.46	-	-	-	-	208	4.86
รวม	354	100	3,813	100	364	100	117	100	4,284	100
ประเภทการเรียน										
- โครงการปกติ	338	100.00	3,084	84.49	-	-	-	-	3,422	76.57
- โครงการพิเศษ	-	-	566	15.51	364	100.00	117	100.00	1,047	23.43
รวม	338	100	3,650	100	364	100	117	100	4,469	100
เชื้อชาติ										
- ไทย	321	94.97	3,296	90.30	364	100.00	110	94.02	4,091	91.54
- จีน	-	-	-	-	-	-	-	-	-	-
- อื่น ๆ / ไม่ระบุ	17	5.03	354	9.70	-	-	7	5.98	378	8.46
รวม	338	100	3,650	100	364	100	117	100	4,469	100
ภูมิลำเนาเดิม										
- กรุงเทพมหานคร และปริมณฑล	104	59.43	2,177	59.13	43	36.75	84	71.79	2,408	55.51
- ภาคกลาง	3	1.71	152	4.13	2	1.71	-	-	157	3.62
- ภาคเหนือ	6	3.43	235	6.38	2	1.71	4	3.42	247	5.69
- ภาคใต้	12	6.86	467	12.68	3	2.56	4	3.42	486	11.20
- ภาคตะวันออก	6	3.43	111	3.01	35	29.91	1	0.85	153	3.53
- ภาคตะวันตก	24	13.71	267	7.25	2	1.71	10	8.55	303	6.98
- ภาคตะวันออกเฉียงเหนือ	20	11.43	220	5.98	277	236.75	14	11.97	531	12.24
- อื่น ๆ / ไม่ระบุ	-	-	53	1.44	-	-	-	-	53	1.22
รวม	175	100	3,682	100	364	311	117	100	4,338	100

ตารางสรุปข้อมูลพื้นฐานนักศึกษาใหม่ ปีการศึกษา 2552 จำแนกตามหลักสูตร

รายการ	ปวศ.		ปริญญาตรี		ป.บัณฑิต		ปริญญาโท		รวมทั้งสิ้น	
	จำนวน	ร้อยละ	จำนวน	ร้อยละ	จำนวน	ร้อยละ	จำนวน	ร้อยละ	จำนวน	ร้อยละ
ความพิการ										
- ไม่พิการ	338	99.41	3,636	99.32	364	311.11	117	100.00	4,091	99.34
- ความพิการทางการมองเห็น	-	-	17	0.46	-	-	-	-	17	0.41
- ความพิการทางการได้ยิน	2	0.59	8	0.22	-	-	-	-	10	0.24
- ความพิการทางร่างกาย	-	-	-	-	-	-	-	-	-	-
- ไม่ระบุ	-	-	-	-	-	-	-	-	-	-
รวม	340	100	3,661	100	364	311	117	100	4,118	100
การรับทุน										
- ไม่ได้รับทุน	478	69.68	2,639	77.12	364	100	117	100.00	3,598	78.40
- ได้รับทุน	208	30.32	783	22.88	-	-	-	-	991	21.60
รวม	686	100	3,422	100	364	100	117	100	4,589	100
สถานภาพของบิดา										
- ติ่งแก่กรรม	23	6.80	250	6.85	16	4.40	21	17.95	310	6.94
- มีชีวิต	315	93.20	3,399	93.12	348	95.60	96	82.05	4,158	93.04
- ไม่ระบุ	-	-	1	0.03	-	-	-	-	1	0.02
รวม	338	100	3,650	100	364	100	117	100	4,469	100.00
อาชีพของบิดา										
- รับราชการ	46	13.61	491	13.45	44	12.09	30	25.64	611	13.67
- รัฐวิสาหกิจ	13	3.85	168	4.60	-	0.00	5	4.27	186	4.16
- พนักงานหน่วยงานเอกชน/ลูกจ้างหน่วยงานเอกชน	15	4.44	229	6.27	4	1.10	4	3.42	252	5.64
- ค้าขาย,ธุรกิจส่วนตัวและอาชีพอิสระ/รับจ้าง	146	43.20	1,416	38.79	19	5.22	27	23.08	1,608	35.98
- เกษตร,ประมง	39	11.54	398	10.90	46	12.64	7	5.98	490	10.96
- ไม่มีเงินได้	10	2.96	91	2.49	-	0.00	1	0.85	102	2.28
- อื่นๆ (ระบุ)	16	4.73	163	4.47	9	2.47	11	9.40	199	4.45
- พนักงานราชการ/ลูกจ้างหน่วยงานราชการ	4	1.18	94	2.58	-	0.00	-	-	98	2.19
- ไม่ระบุ	49	14.50	600	16.44	242	66.48	32	27.35	923	20.65
รวม	338	100	3,650	100	364	100	117	100	4,469	100
รายได้ของบิดา										
- ไม่มีรายได้	15	4.44	180	4.93	4	1.10	19	16.24	218	4.88
- น้อยกว่า 150,000 บาทต่อปี	159	47.04	1,418	38.85	49	13.46	19	16.24	1,645	36.81
- 150,000 - 300,000 บาทต่อปี	60	17.75	839	22.99	46	12.64	29	24.79	974	21.79
- มากกว่า 300,000 บาทต่อปี	21	6.21	246	6.74	2	0.55	12	10.26	281	6.29
- ไม่ระบุ	83	24.56	967	26.49	263	72.25	38	32.48	1,351	30.23
รวม	338	100	3,650	100	364	100	117	100	4,469	100

ตารางสรุปข้อมูลพื้นฐานนักศึกษาใหม่ ปีการศึกษา 2552 จำแนกตามหลักสูตร

รายการ	ปวศ.		ปริญญาตรี		ป.บัณฑิต		ปริญญาโท		รวมทั้งสิ้น	
	จำนวน	ร้อยละ	จำนวน	ร้อยละ	จำนวน	ร้อยละ	จำนวน	ร้อยละ	จำนวน	ร้อยละ
สถานภาพของมารดา										
- ถึงแก่กรรม	8	2.37	81	2.22	8	2.20	11	9.40	108	2.42
- มีชีวิต	330	97.63	3,569	97.78	356	97.80	106	90.60	4,361	97.58
- ไม่ระบุ	-	-	-	-	-	0.00	-	-	-	-
รวม	338	100	3,650	100	364	100	117	100	4,469	100
อาชีพของมารดา										
- รับราชการ	20	5.92	289	7.92	23	6.32	17	14.53	349	7.81
- รัฐวิสาหกิจ	4	1.18	62	1.70	-	-	2	1.71	68	1.52
- พนักงานหน่วยงานเอกชน/ลูกจ้างหน่วยงานเอกชน	16	4.73	229	6.27	-	-	5	4.27	250	5.59
- ค้าขาย,ธุรกิจส่วนตัวและอาชีพอิสระ/รับจ้าง	167	49.41	1,501	41.12	25	6.87	32	27.35	1,725	38.60
- เกษตร,ประมง	35	10.36	351	9.62	48	13.19	8	6.84	442	9.89
- ไม่มีเงินได้	28	8.28	330	9.04	-	-	1	0.85	359	8.03
- อื่นๆ (ระบุ)	17	5.03	246	6.74	28	7.69	14	11.97	305	6.82
- พนักงานราชการ/ลูกจ้างหน่วยงานราชการ	7	2.07	108	2.96	-	-	-	-	115	2.57
- ไม่ระบุ	44	13.02	534	14.63	240	65.93	38	32.48	856	19.15
รวม	338	100	3,650	100	364	100	117	100	4,469	100
รายได้ของมารดา										
- ไม่มีรายได้	46	13.61	521	14.27	6	1.65	21	17.95	594	13.29
- น้อยกว่า 150,000 บาทต่อปี	162	47.93	1,533	42.00	51	14.01	27	23.08	1,773	39.67
- 150,000 - 300,000 บาทต่อปี	47	13.91	563	15.42	31	8.52	25	21.37	666	14.90
- มากกว่า 300,000 บาทต่อปี	7	2.07	180	4.93	1	0.27	9	7.69	197	4.41
- ไม่ระบุ	76	22.49	853	23.37	275	75.55	35	29.91	1,239	27.72
รวม	338	100	3,650	100	364	100	117	100	4,469	100
สถานภาพของบิดา-มารดา										
ไม่ระบุ	32	9.47	1,966	53.86	152	41.76	3	2.56	2,153	48.18
อยู่ด้วยกัน	235	69.53	1,248	34.19	187	51.37	77	65.81	1,747	39.09
แยกกันอยู่	25	7.40	115	3.15	7	1.92	8	6.84	155	3.47
หย่าร้าง	21	6.21	175	4.79	-	-	5	4.27	201	4.50
บิดาถึงแก่กรรม	18	5.33	98	2.68	10	2.75	15	12.82	141	3.16
มารดาถึงแก่กรรม	4	1.18	35	0.96	5	1.37	4	3.42	48	1.07
บิดาและมารดาถึงแก่กรรม	2	0.59	3	0.08	3	0.82	5	4.27	13	0.29
บิดาแต่งงานใหม่	-	-	3	0.08	-	-	-	-	3	0.07
มารดาแต่งงานใหม่	-	-	3	0.08	-	-	-	-	3	0.07
บิดาและมารดาแต่งงานใหม่	1	0.30	4	0.11	-	-	-	-	5	0.11
รวม	338	100	3,650	100	364	100	117	100	4,469	100

ตารางสรุปข้อมูลพื้นฐานนักศึกษาใหม่ ปีการศึกษา 2552 จำแนกตามหลักสูตร

รายการ	ปวศ.		ปริญญาตรี		ป.บัณฑิต		ปริญญาโท		รวมทั้งสิ้น	
	จำนวน	ร้อยละ	จำนวน	ร้อยละ	จำนวน	ร้อยละ	จำนวน	ร้อยละ	จำนวน	ร้อยละ
อาชีพของผู้ปกครอง										
- รับราชการ	39	11.54	527	14.44	42	11.54	26	22.22	634	14.19
- รัฐวิสาหกิจ	11	3.25	153	4.19	-	-	6	5.13	170	3.80
- พนักงานหน่วยงานเอกชน/ลูกจ้างหน่วยงานเอกชน	29	8.58	330	9.04	4	1.10	9	7.69	372	8.32
- ค้าขาย,ธุรกิจส่วนตัวและอาชีพอิสระ/รับจ้าง	159	47.04	1,480	40.55	20	5.49	29	24.79	1,688	37.77
- เกษตร,ประมง	32	9.47	314	8.60	48	13.19	5	4.27	399	8.93
- ไม่มีเงินได้	10	2.96	129	3.53	-	-	-	-	139	3.11
- อื่นๆ (ระบุ)	16	4.73	165	4.52	7	1.92	12	10.26	200	4.48
- พนักงานราชการ/ลูกจ้างหน่วยงานราชการ	11	3.25	162	4.44	-	-	-	-	173	3.87
- ไม่ระบุ	31	9.17	390	10.68	243	66.76	30	25.64	694	15.53
รวม	338	100	3,650	100	364	100	117	100	4,469	100
รายได้ของผู้ปกครอง										
- ไม่มีรายได้	15	4	194	5.32	3	0.82	5	4.27	217	4.86
- น้อยกว่า 150,000 บาทต่อปี	168	49.70	1,565	42.88	49	13.46	24	20.51	1,806	40.41
- 150,000 - 300,000 บาทต่อปี	73	21.60	884	24.22	46	12.64	32	27.35	1,035	23.16
- มากกว่า 300,000 บาทต่อปี	16	4.73	273	7.48	2	0.55	18	15.38	309	6.91
- ไม่ระบุ	66	19.53	734	20.11	264	72.53	38	32.48	1,102	24.66
รวม	338	96	3,650	100	364	100	117	100	4,469	100

นียมศัพท์

นักศึกษาใหม่ หมายถึง นักศึกษาระดับประกาศนียบัตรวิชาชีพชั้นสูง (ปวส.) ปริญญาตรี ประกาศนียบัตรบัณฑิต และปริญญาโท ที่ผ่านการขึ้นทะเบียนเป็นนักศึกษา เพื่อเข้าศึกษาในมหาวิทยาลัยเทคโนโลยีราชมงคลพระนคร ปีการศึกษา 2552 ซึ่งมีคณะ/สาขาวิชา ดังนี้

ระดับประกาศนียบัตรวิชาชีพชั้นสูง

สาขาการบัญชี	สาขาการตลาด
สาขาการเงิน	
ช่างกลโรงงาน-เครื่องจักรกลอัตโนมัติ	สาขาวิชาช่างผลิตเครื่องมือและแม่พิมพ์
สาขาวิชาช่างไฟฟ้ากำลัง	สาขาวิชาช่างยนต์

ระดับปริญญาตรี

คณะครุศาสตร์อุตสาหกรรม

วิศวกรรมเครื่องกล (ค.อ.บ.)	วิศวกรรมไฟฟ้า (ค.อ.บ.)
วิศวกรรมโยธา (ค.อ.บ.)	

คณะเทคโนโลยีคหกรรมศาสตร์

ออกแบบแฟชั่นผ้าและเครื่องแต่งกาย (คศ.บ.)	อาหารและโภชนาการ (คศ.บ.)
อุตสาหกรรมบริการอาหาร (คศ.บ.)	การบริหารธุรกิจคหกรรมศาสตร์ (คศ.บ.)
วิทยาศาสตร์การอาหารและโภชนาการ (วท.บ.)	เทคโนโลยีการจัดการสินค้าแฟชั่น (ทล.บ.)

คณะเทคโนโลยีสื่อสารมวลชน

เทคโนโลยีการโฆษณาและประชาสัมพันธ์ (ทล.บ.)
เทคโนโลยีการโทรทัศน์และวิทยุกระจายเสียง (ทล.บ.)
เทคโนโลยีมัลติมีเดีย (ทล.บ.)

คณะบริหารธุรกิจ

การเงิน (บธ.บ.)	การจัดการ (บธ.บ.)
การตลาด (บธ.บ.)	การบัญชี (บธ.บ.)
ภาษาอังกฤษธุรกิจ (บธ.บ.)	ระบบสารสนเทศทางคอมพิวเตอร์ (บธ.บ.)
ธุรกิจระหว่างประเทศ (หลักสูตรภาษาอังกฤษ)	

คณะวิทยาศาสตร์และเทคโนโลยี

เทคโนโลยีคอมพิวเตอร์ (วท.บ.)
วิทยาการสิ่งแวดล้อมและทรัพยากรธรรมชาติ (วท.บ.)

คณะวิศวกรรมศาสตร์

วิศวกรรมเครื่องกล (วศ.บ.)

วิศวกรรมอุตสาหการ (วศ.บ.)

วิศวกรรมไฟฟ้า (วศ.บ.)

วิศวกรรมคอมพิวเตอร์ (วศ.บ.)

วิศวกรรมแมคคาทรอนิกส์ (วศ.บ.)

วิศวกรรมอิเล็กทรอนิกส์และโทรคมนาคม (วศ.บ.)

เทคโนโลยีแม่พิมพ์เครื่องประดับ (อส.บ.)

เทคโนโลยีผลิตเครื่องมือและแม่พิมพ์ (อส.บ.)

คณะศิลปศาสตร์

การท่องเที่ยว (ศศ.บ.)

การโรงแรม (ศศ.บ.)

ภาษาอังกฤษเพื่อการสื่อสารสากล (ศศ.บ.)

คณะอุตสาหกรรมสิ่งทอและออกแบบแฟชั่น

เทคโนโลยีเสื้อผ้า (ทล.บ.)

เทคโนโลยีเคมีสิ่งทอ (ทล.บ.)

ออกแบบแฟชั่นและสิ่งทอ (ทล.บ.)

ออกแบบผลิตภัณฑ์สิ่งทอ (ทล.บ.)

คณะสถาปัตยกรรมศาสตร์และการออกแบบ

การออกแบบผลิตภัณฑ์อุตสาหกรรม (ทล.บ.)

การออกแบบบรรจุภัณฑ์ (ทล.บ.)

ระดับประกาศนียบัตรบัณฑิต**คณะครุศาสตร์อุตสาหกรรม**

ประกาศนียบัตรบัณฑิตวิชาชีพครู

ระดับปริญญาโท**คณะครุศาสตร์อุตสาหกรรม**

นวัตกรรมและเทคโนโลยีทางการศึกษา (ค.อ.ม.)

คณะบริหารธุรกิจ

บริหารธุรกิจ (บธ.ม.)

คณะเทคโนโลยีคหกรรมศาสตร์

คหกรรมศาสตร์ (คศ.ม.)

ภาค หมายถึง พื้นที่ที่แบ่งตามเขตภูมิศาสตร์ของประเทศไทย ประกอบไปด้วย

กรุงเทพมหานครและปริมณฑล หมายถึง พื้นที่เขตจังหวัดกรุงเทพมหานคร นนทบุรี ปทุมธานี สมุทรปราการ นครปฐม และสมุทรสาคร

ภาคกลาง หมายถึง พื้นที่เขตจังหวัดพระนครศรีอยุธยา อ่างทอง ลพบุรี สิงห์บุรี ชัยนาท สระบุรี

ภาคเหนือ หมายถึง พื้นที่เขตจังหวัดเชียงใหม่ ลำพูน ลำปาง อุตรดิตถ์ แพร่ น่าน พะเยา เชียงราย แม่ฮ่องสอน นครสวรรค์ อุทัยธานี กำแพงเพชร ตาก สุโขทัย พิษณุโลก พิจิตร เพชรบูรณ์

ภาคใต้ หมายถึง พื้นที่เขตจังหวัดนครศรีธรรมราช กระบี่ พังงา ภูเก็ต สุราษฎร์ธานี ระนอง ชุมพร สงขลา สตูล ตรัง พัทลุง ปัตตานี ยะลา นราธิวาส

ภาคตะวันออก หมายถึง พื้นที่เขตจังหวัดชลบุรี ระยอง จันทบุรี ตราด ฉะเชิงเทรา ปราจีนบุรี นครนายก สระแก้ว

ภาคตะวันตก หมายถึง พื้นที่เขตจังหวัดราชบุรี กาญจนบุรี เพชรบุรี สุพรรณบุรี สมุทรสงคราม ประจวบคีรีขันธ์

ภาคตะวันออกเฉียงเหนือ หมายถึง พื้นที่เขตจังหวัดนครราชสีมา บุรีรัมย์ เลย สุรินทร์ ศรีสะเกษ อุบลราชธานี ยโสธร ชัยภูมิ ขอนแก่น อุดรธานี หนองคาย มหาสารคาม ร้อยเอ็ด กาฬสินธุ์ สกลนคร นครพนม อำนาจเจริญ หนองบัวลำภู

ต่างประเทศ หมายถึง พื้นที่ที่นอกเหนือไปจากที่กล่าวมา และไม่ใช้พื้นที่เขตประเทศไทย

ข้อจำกัด

รายงานฉบับนี้ได้ดำเนินการจัดทำในระยะแรก ๆ จึงมีปัญหาในเรื่องของข้อมูล เนื่องจากบางรายการมีข้อมูลไม่ครบ และข้อมูลที่ได้อ่อนข้างล่าช้า จึงต้องใช้ข้อมูลของภาคเรียนที่ 2/2551 (ตามปกติจะใช้ข้อมูลของภาคเรียนที่ 1)

รายละเอียดข้อมูลนักศึกษาใหม่

ตารางที่ 1 จำนวนนักศึกษาใหม่ ปีการศึกษา 2552 จำแนกตาม คณะ หลักสูตร และเพศ

หลักสูตร / คณะ	รวมทั้งสิ้น	ชาย		หญิง	
		จำนวน	ร้อยละ	จำนวน	ร้อยละ
รวมทั้งสิ้น	4,510	2,043	45.30	2,467	54.70
ประกาศนียบัตรวิชาชีพชั้นสูง	338	180	53.25	158	46.75
- คณะบริหารธุรกิจ	175	20	5.92	155	45.86
- คณะวิศวกรรมศาสตร์	163	160	47.34	3	0.89
ปริญญาตรี	3,691	1,743	47.22	1,948	52.78
- คณะครุศาสตร์อุตสาหกรรม	215	193	5.23	22	0.60
- คณะเทคโนโลยีคหกรรมศาสตร์	422	109	2.95	313	8.48
- คณะเทคโนโลยีสื่อสารมวลชน	214	81	2.19	133	3.60
- คณะบริหารธุรกิจ	1,364	311	8.43	1,053	28.53
- คณะวิทยาศาสตร์และเทคโนโลยี	160	86	2.33	74	2.00
- คณะวิศวกรรมศาสตร์	890	835	22.62	55	1.49
- คณะศิลปศาสตร์	120	19	0.51	101	2.74
- คณะอุตสาหกรรมสิ่งทอและออกแบบแฟชั่น	190	42	1.14	148	4.01
- คณะสถาปัตยกรรมศาสตร์และการออกแบบ	116	67	1.82	49	1.33
ประกาศนียบัตรบัณฑิต	364	91	25.00	273	75.00
- คณะครุศาสตร์อุตสาหกรรม	364	91	25	273	75
ปริญญาโท	117	29	24.79	88	75.21
- คณะครุศาสตร์อุตสาหกรรม	16	12	10.26	4	3.42
- คณะเทคโนโลยีคหกรรมศาสตร์	28	7	43.75	21	131.25
- คณะบริหารธุรกิจ	73	10	8.55	63	53.85

ตารางที่ 2 จำนวนนักศึกษาใหม่ ปีการศึกษา 2552 จำแนกตามคณะ หลักสูตร และประเภทการรับเข้า

หลักสูตร / คณะ	รวมทั้งสิ้น	รับตรง		โควตา		สกอ.	
		จำนวน	ร้อยละ	จำนวน	ร้อยละ	จำนวน	ร้อยละ
รวมทั้งสิ้น	4,648	2,847	61.25	1,593	34.27	208	4.48
ประกาศนียบัตรวิชาชีพชั้นสูง	354	185	52.26	169	47.74	-	-
- คณะบริหารธุรกิจ	181	95	26.84	86	24.29		-
- คณะวิศวกรรมศาสตร์	173	90	25.42	83	23.45		-
ปริญญาตรี	3,813	2,181	57.20	1,424	37.35	208	5.46
- คณะครุศาสตร์อุตสาหกรรม	237	129	3.38	108	2.83		-
- คณะเทคโนโลยีคหกรรมศาสตร์	477	170	4.46	248	6.50	59	1.55
- คณะเทคโนโลยีสื่อสารมวลชน	232	148	3.88	84	2.20		-
- คณะบริหารธุรกิจ	1,460	887	23.26	517	13.56	56	1.47
- คณะวิทยาศาสตร์และเทคโนโลยี	43	26	0.68	17	0.45		-
- คณะวิศวกรรมศาสตร์	934	640	16.78	294	7.71		-
- คณะศิลปศาสตร์	127	59	1.55	35	0.92	33	0.87
- คณะอุตสาหกรรมสิ่งทอและออกแบบแฟชั่น	181	73	1.91	64	1.68	44	1.15
- คณะสถาปัตยกรรมศาสตร์และการออกแบบ	122	49	1.29	57	1.49	16	0.42
ประกาศนียบัตรบัณฑิต	364	364	100.00	-	-	-	-
- คณะครุศาสตร์อุตสาหกรรม	364	364	100		0		0
ปริญญาโท	117	117	100.00	-	-	-	-
- คณะครุศาสตร์อุตสาหกรรม	16	16	13.68		-		-
- คณะเทคโนโลยีคหกรรมศาสตร์	28	28	175.00		-		-
- คณะบริหารธุรกิจ	73	73	62.39		-		-

ตารางที่ 3 จำนวนนักศึกษาใหม่ ปีการศึกษา 2552 จำแนกตามคณะ หลักสูตร และประเภทของการเรียน

หลักสูตร / คณะ	รวมทั้งสิ้น	โครงการปกติ		โครงการสมทบ/พิเศษ	
		จำนวน	ร้อยละ	จำนวน	ร้อยละ
รวมทั้งสิ้น	4,469	3,422	76.57	1,047	23.43
ประกาศนียบัตรวิชาชีพชั้นสูง	338	338	100.00	0	0
- คณะบริหารธุรกิจ	175	175	51.78		0.00
- คณะวิศวกรรมศาสตร์	163	163	48.22		0.00
ปริญญาตรี	3,650	3,084	84.49	566	15.51
- คณะครุศาสตร์อุตสาหกรรม	215	215	5.89		0.00
- คณะเทคโนโลยีคหกรรมศาสตร์	415	415	11.37		0.00
- คณะเทคโนโลยีสื่อสารมวลชน	214	214	5.86		0.00
- คณะบริหารธุรกิจ	1,345	1066	29.21	279	7.64
- คณะวิทยาศาสตร์และเทคโนโลยี	161	124	3.40	37	1.01
- คณะวิศวกรรมศาสตร์	874	645	17.67	229	6.27
- คณะศิลปศาสตร์	120	120	3.29		0.00
- คณะอุตสาหกรรมสิ่งทอและออกแบบแฟชั่น	190	169	4.63	21	0.58
- คณะสถาปัตยกรรมศาสตร์และการออกแบบ	116	116	3.18		0.00
ประกาศนียบัตรบัณฑิต	364	0	0.00	364	100.00
- คณะครุศาสตร์อุตสาหกรรม	364		0	364	100.00
ปริญญาโท	117	0	0.00	117	100.00
- คณะครุศาสตร์อุตสาหกรรม	16		0	16	13.68
- คณะเทคโนโลยีคหกรรมศาสตร์	28		0	28	175.00
- คณะบริหารธุรกิจ	73		0	73	62.39

ตารางที่ 4 จำนวนนักศึกษาใหม่ ปีการศึกษา 2552 จำแนกตามคณะ หลักสูตร และเชื้อชาติ

หลักสูตร / คณะ	รวมทั้งสิ้น	ไทย		จีน		อื่น ๆ / ไม่ระบุ	
		จำนวน	ร้อยละ	จำนวน	ร้อยละ	จำนวน	ร้อยละ
รวมทั้งสิ้น	4,469	4,091	91.54	-	-	378	8.46
ประกาศนียบัตรวิชาชีพชั้นสูง	338	321	94.97	-	-	17	5.03
- คณะบริหารธุรกิจ	175	158	46.75		-	17	5.03
- คณะวิศวกรรมศาสตร์	163	163	48.22		-		-
ปริญญาตรี	3,650	3,296	90.30	-	-	354	9.70
- คณะครุศาสตร์อุตสาหกรรม	215	195	5.34		-	20	0.55
- คณะเทคโนโลยีคหกรรมศาสตร์	415	377	10.33		-	38	1.04
- คณะเทคโนโลยีสื่อสารมวลชน	214	201	5.51		-	13	0.36
- คณะบริหารธุรกิจ	1,345	1,234	33.81		-	111	3.04
- คณะวิทยาศาสตร์และเทคโนโลยี	161	140	3.84		-	21	0.58
- คณะวิศวกรรมศาสตร์	874	765	20.96		-	109	2.99
- คณะศิลปศาสตร์	120	111	3.04		-	9	0.25
- คณะอุตสาหกรรมสิ่งทอและออกแบบแฟชั่น	190	170	4.66		-	20	0.55
- คณะสถาปัตยกรรมศาสตร์และการออกแบบ	116	103	2.82		-	13	0.36
ประกาศนียบัตรบัณฑิต	364	364	100.00	-	-	-	-
- คณะครุศาสตร์อุตสาหกรรม	364	364	100.00		-		-
ปริญญาโท	117	110	94.02	-	-	7	5.98
- คณะครุศาสตร์อุตสาหกรรม	16	16	13.68		-		-
- คณะเทคโนโลยีคหกรรมศาสตร์	28	22	137.50		-	6	37.50
- คณะบริหารธุรกิจ	73	72	61.54		-	1	0.85

ตารางที่ 5 จำนวนนักศึกษาใหม่ ปีการศึกษา 2552 คณะ หลักสูตร และภูมิภาค

หลักสูตร / คณะ	รวมทั้งสิ้น	กรุงเทพมหานคร และปริมณฑล		ภาคกลาง		ภาคเหนือ		ภาคใต้		ภาคตะวันออก		ภาคตะวันตก		ภาค ตะวันออกเฉียงเหนือ		ไม่ระบุ	
		จำนวน	ร้อยละ	จำนวน	ร้อยละ	จำนวน	ร้อยละ	จำนวน	ร้อยละ	จำนวน	ร้อยละ	จำนวน	ร้อยละ	จำนวน	ร้อยละ	จำนวน	ร้อยละ
รวมทั้งสิ้น	3,974	2,365	59.51	155	3.90	245	6.17	483	12.15	118	2.97	301	7.57	254	6.39	53	1.33
ประกาศนียบัตรวิชาชีพชั้นสูง	175	104	59.43	3	1.71	6	3.43	12	6.86	6	3.43	24	13.71	20	11.43	0	0.00
- คณะบริหารธุรกิจ	175	104	59.43	3	1.71	6	3.43	12	6.86	6	3.43	24	13.71	20	11.43		0.00
- คณะวิศวกรรมศาสตร์	-		0.00		0.00		0.00		0.00		0.00		0.00		0.00		0.00
ปริญญาตรี	3,682	2,177	59.13	152	4.13	235	6.38	467	12.68	111	3.01	267	7.25	220	5.98	53	1.44
- คณะครุศาสตร์อุตสาหกรรม	217	96	2.61	10	0.27	31	0.84	50	1.36	5	0.14	13	0.35	12	0.33		0.00
- คณะเทคโนโลยีคหกรรมศาสตร์	415	260	7.06	9	0.24	23	0.62	46	1.25	14	0.38	41	1.11	22	0.60		0.00
- คณะเทคโนโลยีสื่อสารมวลชน	215	181	4.92	9	0.24	2	0.05	6	0.16	6	0.16	6	0.16	5	0.14		0.00
- คณะบริหารธุรกิจ	1,345	788	21.40	65	1.77	74	2.01	141	3.83	47	1.28	95	2.58	82	2.23	53	1.44
- คณะวิทยาศาสตร์และเทคโนโลยี	164	114	3.10	7	0.19	3	0.08	23	0.62	2	0.05	7	0.19	8	0.22		0.00
- คณะวิศวกรรมศาสตร์	896	440	11.95	44	1.20	79	2.15	183	4.97	28	0.76	69	1.87	53	1.44		0.00
- คณะศิลปศาสตร์	120	90	2.44	1	0.03	4	0.11	5	0.14	3	0.08	8	0.22	9	0.24		0.00
- คณะอุตสาหกรรมสิ่งทอและออกแบบแฟชั่น	192	111	3.01	3	0.08	13	0.35	10	0.27	4	0.11	24	0.65	27	0.73		0.00
- คณะสถาปัตยกรรมศาสตร์และการออกแบบ	118	97	2.63	4	0.11	6	0.16	3	0.08	2	0.05	4	0.11	2	0.05		0.00
ประกาศนียบัตรบัณฑิต	364	43	11.81	2	0.55	2	0.55	3	0.82	35	9.62	2	0.55	277	76.10	0	0.00
- คณะครุศาสตร์อุตสาหกรรม	364	43	11.81	2	0.55	2	0.55	3	0.82	35	9.62	2	0.55	277	76.10		0
ปริญญาโท	117	84	71.79	0	0.00	4	3.42	4	3.42	1	0.85	10	8.55	14	11.97	0	0.00
- คณะครุศาสตร์อุตสาหกรรม	16	13	11.11		0		0.00		0.00		0	1	0.85	2	1.71		0
- คณะเทคโนโลยีคหกรรมศาสตร์	28	13	11.11		0	2	1.71		0.00	1	0.85	3	2.56	9	7.69		0
- คณะบริหารธุรกิจ	73	58	49.57		0	2	1.71	4	3.42		0	6	5.13	3	2.56		0

ตารางที่ 6 จำนวนนักศึกษาใหม่ ปีการศึกษา 2551 คณะ หลักสูตร และความพิการ

หลักสูตร / คณะ	รวมทั้งสิ้น	ไม่พิการ		ทางการมองเห็น		ทางการได้ยิน		ทางร่างกาย		ไม่ระบุ	
		จำนวน	ร้อยละ	จำนวน	ร้อยละ	จำนวน	ร้อยละ	จำนวน	ร้อยละ	จำนวน	ร้อยละ
รวมทั้งสิ้น	4,482	4,455	99.40	17	0.38	10	0.22	-	-	-	-
ประกาศนียบัตรวิชาชีพชั้นสูง	340	338	99.41	0	0.00	2	0.59	0	0.00	0	0.00
- คณะบริหารธุรกิจ	175	175	51.47		0.00		0.00		0.00		0.00
- คณะวิศวกรรมศาสตร์	165	163	47.94		0.00	2	0.59		0.00		0.00
ปริญญาตรี	3,661	3,636	99.32	17	0.46	8	0.22	0	0.00	0	0.00
- คณะครุศาสตร์อุตสาหกรรม	215	215	5.87		0.00						0.00
- คณะเทคโนโลยีคหกรรมศาสตร์	414	396	10.82	17	0.46	1	0.03				0.00
- คณะเทคโนโลยีสื่อสารมวลชน	214	214	5.85								0.00
- คณะบริหารธุรกิจ	1,345	1345	36.74		0.00		0.00				0.00
- คณะวิทยาศาสตร์และเทคโนโลยี	161	161	4.40		0.00				0.00		0.00
- คณะวิศวกรรมศาสตร์	886	886	24.20		0.00		0.00				0.00
- คณะศิลปศาสตร์	120	120	3.28		0.00						0.00
- คณะอุตสาหกรรมสิ่งทอและออกแบบ	190	183	5.00		0.00	7	0.19				0.00
- คณะสถาปัตยกรรมศาสตร์และการออกแบบ	116	116	3.17		0.00						0.00
ประกาศนียบัตรบัณฑิต	364	364	100.00	0	0.00	0	0.00	0	0.00	0	0.00
- คณะครุศาสตร์อุตสาหกรรม	364	364	100		0		0		0		0.00
ปริญญาโท	117	117	100.00	0	0.00	0	0.00	0	0.00	0	0.00
- คณะครุศาสตร์อุตสาหกรรม	16	16	13.68		0		0		0		0.00
- คณะเทคโนโลยีคหกรรมศาสตร์	28	28	23.93		0		0		0		0.00
- คณะบริหารธุรกิจ	73	73	62.39		0		0		0		0.00

ตารางที่ 7 จำนวนนักศึกษาใหม่ ปีการศึกษา 2552 จำแนกตามคณะ หลักสูตร และการได้รับทุน

หลักสูตร / คณะ	รวมทั้งสิ้น	ได้รับทุน		ไม่ได้รับทุน	
		จำนวน	ร้อยละ	จำนวน	ร้อยละ
รวมทั้งสิ้น	4,337	3,346	77.15	991	22.85
ประกาศนียบัตรวิชาชีพชั้นสูง	686	478	69.68	208	30.32
- คณะบริหารธุรกิจ	250	194	28.28	56	8.16
- คณะวิศวกรรมศาสตร์	436	284	41.40	152	22.16
ปริญญาตรี	3,422	2,639	77.12	783	22.88
- คณะครุศาสตร์อุตสาหกรรม	278	246	7.19	32	0.94
- คณะเทคโนโลยีคหกรรมศาสตร์	442	361	10.55	81	2.37
- คณะเทคโนโลยีสื่อสารมวลชน	169	145	4.24	24	0.70
- คณะบริหารธุรกิจ	1,241	992	28.99	249	7.28
- คณะวิทยาศาสตร์และเทคโนโลยี	139	104	3.04	35	1.02
- คณะวิศวกรรมศาสตร์	734	434	12.68	300	8.77
- คณะศิลปศาสตร์	121	109	3.19	12	0.35
- คณะอุตสาหกรรมสิ่งทอและออกแบบแฟชั่น	190	157	4.59	33	0.96
- คณะสถาปัตยกรรมศาสตร์และการออกแบบ	108	91	2.66	17	0.50
ประกาศนียบัตรบัณฑิต	34	34	100.00	0	0.00
- คณะครุศาสตร์อุตสาหกรรม	34	34	100.00	0	0.00
ปริญญาโท	195	195	100.00	0	0.00
- คณะครุศาสตร์อุตสาหกรรม	34	34	17.44	0	0.00
- คณะเทคโนโลยีคหกรรมศาสตร์	34	34	100.00	0	0.00
- คณะบริหารธุรกิจ	127	127	65.13	0	0.00

ตารางที่ 8 จำนวนนักศึกษาใหม่ ปีการศึกษา 2552 จำแนกตามคณะ หลักสูตร และสถานภาพปี

หลักสูตร / คณะ	รวมทั้งสิ้น	ถึงแก่กรรม		มีชีวิต		ไม่ระบุ	
		จำนวน	ร้อยละ	จำนวน	ร้อยละ	จำนวน	ร้อยละ
รวมทั้งสิ้น	4,469	310	6.94	4,158	93.04	1	0.02
ประกาศนียบัตรวิชาชีพชั้นสูง	338	23	6.80	315	93.20	0	0.00
- คณะบริหารธุรกิจ	175	14	4.14	161	47.63		0.00
- คณะวิศวกรรมศาสตร์	163	9	2.66	154	45.56		0.00
ปริญญาตรี	3,650	250	6.85	3,399	93.12	1	0.03
- คณะครุศาสตร์อุตสาหกรรม	215	16	0.44	199	5.45		0.00
- คณะเทคโนโลยีคหกรรมศาสตร์	415	41	1.12	373	10.22	1	0.03
- คณะเทคโนโลยีสื่อสารมวลชน	214	13	0.36	201	5.51		0.00
- คณะบริหารธุรกิจ	1,345	82	2.25	1263	34.60		0.00
- คณะวิทยาศาสตร์และเทคโนโลยี	161	9	0.25	152	4.16		0.00
- คณะวิศวกรรมศาสตร์	874	57	1.56	817	22.38		0.00
- คณะศิลปศาสตร์	120	14	0.38	106	2.90		0.00
- คณะอุตสาหกรรมสิ่งทอและออกแบบแฟชั่น	190	14	0.38	176	4.82		0.00
- คณะสถาปัตยกรรมศาสตร์และการออกแบบ	116	4	0.11	112	3.07		0.00
ประกาศนียบัตรบัณฑิต	364	16	4.40	348	95.60	0	0.00
- คณะครุศาสตร์อุตสาหกรรม	364	16	4.40	348	95.60		-
ปริญญาโท	117	21	17.95	96	82.05	0	0.00
- คณะครุศาสตร์อุตสาหกรรม	16	6	5.13	10	8.55		-
- คณะเทคโนโลยีคหกรรมศาสตร์	28	4	3.42	24	20.51		-
- คณะบริหารธุรกิจ	73	11	9.40	62	52.99		-

ตารางที่ 9 จำนวนนักศึกษาใหม่ ปีการศึกษา 2552 คณะ หลักสูตร และอาชีพของบิดา

หลักสูตร / คณะ	รวมทั้งสิ้น	รับราชการ		รัฐวิสาหกิจ		พนักงานหน่วยงานเอกชน/ ลูกจ้างหน่วยงานเอกชน		ค้าขาย, ธุรกิจส่วนตัวและ อาชีพอิสระ/รับจ้าง		เกษตร, ประมง		ไม่มีเงินได้		อื่น ๆ		พนักงานราชการ/ ลูกจ้างหน่วยงานราชการ		ไม่ระบุ (0,9)	
		จำนวน	ร้อยละ	จำนวน	ร้อยละ	จำนวน	ร้อยละ	จำนวน	ร้อยละ	จำนวน	ร้อยละ	จำนวน	ร้อยละ	จำนวน	ร้อยละ	จำนวน	ร้อยละ	จำนวน	ร้อยละ
รวมทั้งสิ้น	4,469	611	13.67	186	4.16	252	5.64	1,608	35.98	490	10.96	102	2.28	199	4.45	98	2.19	923	20.65
ประกาศนียบัตรวิชาชีพชั้นสูง	338	46	13.61	13	3.85	15	4.44	146	43.20	39	11.54	10	2.96	16	4.73	4	1.18	49	14.50
- คณะบริหารธุรกิจ	175	20	5.92	2	0.59	7	2.07	91	26.92	19	5.62	3	0.89	11	3.25	2	0.59	20	5.92
- คณะวิศวกรรมศาสตร์	163	26	7.69	11	3.25	8	2.37	55	16.27	20	5.92	7	2.07	5	1.48	2	0.59	29	8.58
ปริญญาตรี	3,650	491	13.45	168	4.60	229	6.27	1,416	38.79	398	10.90	91	2.49	163	4.47	94	2.58	600	16.44
- คณะครุศาสตร์อุตสาหกรรม	215	40	1.10	7	0.19	16	0.44	81	2.22	27	0.74	6	0.16	7	0.19	6	0.16	25	0.68
- คณะเทคโนโลยีคหกรรมศาสตร์	415	53	1.45	16	0.44	16	0.44	199	5.45	37	1.01	8	0.22	24	0.66	13	0.36	49	1.34
- คณะเทคโนโลยีสื่อสารมวลชน	214	40	1.10	17	0.47	18	0.49	95	2.60	4	0.11	4	0.11	11	0.30	7	0.19	18	0.49
- คณะบริหารธุรกิจ	1,345	131	3.59	47	1.29	82	2.25	478	13.10	123	3.37	40	1.10	58	1.59	25	0.68	361	9.89
- คณะวิทยาศาสตร์และเทคโนโลยี	161	24	0.66	6	0.16	15	0.41	63	1.73	24	0.66	3	0.08	6	0.16	5	0.14	15	0.41
- คณะวิศวกรรมศาสตร์	874	143	3.92	56	1.53	52	1.42	309	8.47	146	4.00	24	0.66	39	1.07	27	0.74	78	2.14
- คณะศิลปศาสตร์	120	20	0.55	10	0.27	11	0.30	54	1.48	5	0.14	1	0.03	5	0.14	2	0.05	12	0.33
- คณะอุตสาหกรรมสิ่งทอและออกแบบแฟชั่น	190	22	0.60	6	0.16	4	0.11	90	2.47	26	0.71	5	0.14	7	0.19	4	0.11	26	0.71
- คณะสถาปัตยกรรมศาสตร์และการออกแบบ	116	18	0.49	3	0.08	15	0.41	47	1.29	6	0.16		0.00	6	0.16	5	0.14	16	0.44
ประกาศนียบัตรบัณฑิต	364	44	12.09	0	0.00	4	1.10	19	5.22	46	12.64	0	0.00	9	2.47	0	0.00	242	66.48
- คณะครุศาสตร์อุตสาหกรรม	364	44	12.09		0.00	4	1.10	19	5.22	46	12.64		0.00	9	2.47		0.00	242	66.48
ปริญญาโท	117	30	25.64	5	4.27	4	3.42	27	23.08	7	5.98	1	0.85	11	9.40	0	0.00	32	27.35
- คณะครุศาสตร์อุตสาหกรรม	16	4	3.42		0.00		0.00		0.00	2	1.71		0.00	2	1.71		0.00	8	6.84
- คณะเทคโนโลยีคหกรรมศาสตร์	28	8	6.84	3	2.56	1	0.85	6	5.13	1	0.85		0.00	4	3.42		0.00	5	4.27
- คณะบริหารธุรกิจ	73	18	15.38	2	1.71	3	2.56	21	17.95	4	3.42	1	0.85	5	4.27		0.00	19	16.24

ตารางที่ 10 จำนวนนักศึกษาใหม่ ปีการศึกษา 2552 คณะ หลักรัฐและรายได้ของบิดา

หลักสูตร / คณะ	รวมทั้งสิ้น	ไม่มีรายได้		<150,000 บาท/ปี		150,000-300,000 บาท/ปี		> 300,000 บาท/ปี		ไม่ระบุ	
		จำนวน	ร้อยละ	จำนวน	ร้อยละ	จำนวน	ร้อยละ	จำนวน	ร้อยละ	จำนวน	ร้อยละ
รวมทั้งสิ้น	4,469	218	4.88	1,645	36.81	974	21.79	281	6.29	1,351	30.23
ประกาศนียบัตรวิชาชีพชั้นสูง	338	15	4.44	159	47.04	60	17.75	21	6.21	83	24.56
- คณะบริหารธุรกิจ	175	6	1.78	92	27.22	19	5.62	11	3.25	47	13.91
- คณะวิศวกรรมศาสตร์	163	9	2.66	67	19.82	41	12.13	10	2.96	36	10.65
ปริญญาตรี	3,650	180	4.93	1,418	38.85	839	22.99	246	6.74	967	26.49
- คณะครุศาสตร์อุตสาหกรรม	215	12	0.33	90	2.47	44	1.21	15	0.41	54	1.48
- คณะเทคโนโลยีคหกรรมศาสตร์	415	19	0.52	167	4.58	95	2.60	29	0.79	105	2.88
- คณะเทคโนโลยีสื่อสารมวลชน	214	11	0.30	89	2.44	66	1.81	17	0.47	31	0.85
- คณะบริหารธุรกิจ	1,345	74	2.03	453	12.41	271	7.42	74	2.03	473	12.96
- คณะวิทยาศาสตร์และเทคโนโลยี	161	6	0.16	72	1.97	38	1.04	10	0.27	35	0.96
- คณะวิศวกรรมศาสตร์	874	46	1.26	357	9.78	242	6.63	70	1.92	159	4.36
- คณะศิลปศาสตร์	120	2	0.05	51	1.40	32	0.88	9	0.25	26	0.71
- คณะอุตสาหกรรมสิ่งทอและออกแบบแฟชั่น	190	9	0.25	88	2.41	24	0.66	13	0.36	56	1.53
- คณะสถาปัตยกรรมศาสตร์และการออกแบบ	116	1	0.03	51	1.40	27	0.74	9	0.25	28	0.77
ประกาศนียบัตรบัณฑิต	364	4	1.10	49	13.46	46	12.64	2	0.55	263	72.25
- คณะครุศาสตร์อุตสาหกรรม	364	4	1.10	49	13.46	46	12.64	2	0.55	263	72.25
ปริญญาโท	117	19	16.24	19	16.24	29	24.79	12	10.26	38	32.48
- คณะครุศาสตร์อุตสาหกรรม	16		0.00	1	0.85	2	1.71		0.00	13	11.11
- คณะเทคโนโลยีคหกรรมศาสตร์	28	1	0.85	5	4.27	8	6.84	3	2.56	11	9.40
- คณะบริหารธุรกิจ	73	18	15.38	13	11.11	19	16.24	9	7.69	14	11.97

ตารางที่ 11 จำนวนนักศึกษาใหม่ ปีการศึกษา 2552 จำแนกตามคณะ หลักสูตร และสถานภาพมารดา

หลักสูตร / คณะ	รวมทั้งสิ้น	ถึงแก่กรรม (0)		มีชีวิต (1)		ไม่ระบุ	
		จำนวน	ร้อยละ	จำนวน	ร้อยละ	จำนวน	ร้อยละ
รวมทั้งสิ้น	4,469	108	2.42	4,361	97.58	-	-
ประกาศนียบัตรวิชาชีพชั้นสูง	338	8	2.37	330	97.63	0	0.00
- คณะบริหารธุรกิจ	175	4	1.18	171	50.59		0.00
- คณะวิศวกรรมศาสตร์	163	4	1.18	159	47.04		0.00
ปริญญาตรี	3,650	81	2.22	3,569	97.78	0	0.00
- คณะครุศาสตร์อุตสาหกรรม	215	3	0.08	212	5.81		0.00
- คณะเทคโนโลยีคหกรรมศาสตร์	415	16	0.44	399	10.93		0.00
- คณะเทคโนโลยีสื่อสารมวลชน	214	3	0.08	211	5.78		0.00
- คณะบริหารธุรกิจ	1,345	25	0.68	1320	36.16		0.00
- คณะวิทยาศาสตร์และเทคโนโลยี	161	5	0.14	156	4.27		0.00
- คณะวิศวกรรมศาสตร์	874	22	0.60	852	23.34		0.00
- คณะศิลปศาสตร์	120	1	0.03	119	3.26		0.00
- คณะอุตสาหกรรมสิ่งทอและออกแบบแฟชั่น	190	4	0.11	186	5.10		0.00
- คณะสถาปัตยกรรมศาสตร์และการออกแบบ	116	2	0.05	114	3.12		0.00
ประกาศนียบัตรบัณฑิต	364	8	2.20	356	97.80	0	0.00
- คณะครุศาสตร์อุตสาหกรรม	364	8	2.20	356	97.80		-
ปริญญาโท	117	11	9.40	106	90.60	0	0.00
- คณะครุศาสตร์อุตสาหกรรม	16	3	2.56	13	11.11		-
- คณะเทคโนโลยีคหกรรมศาสตร์	28	3	2.56	25	21.37		-
- คณะบริหารธุรกิจ	73	5	4.27	68	58.12		-

ตารางที่ 12 จำนวนนักศึกษาใหม่ ปีการศึกษา 2552 คณะ หลักสูตร และอาชีพของมารดา

หลักสูตร / คณะ	รวมทั้งสิ้น	รับราชการ		รัฐวิสาหกิจ		พนักงานหน่วยงานเอกชน/ ลูกจ้างหน่วยงานเอกชน		ค้าขาย,ธุรกิจส่วนตัวและ อาชีพอิสระ/รับจ้าง		เกษตรกร, ประมง		ไม่มีเงินได้		อื่น ๆ		พนักงานราชการ/ ลูกจ้างหน่วยงานราชการ		ไม่ระบุ	
		จำนวน	ร้อยละ	จำนวน	ร้อยละ	จำนวน	ร้อยละ	จำนวน	ร้อยละ	จำนวน	ร้อยละ	จำนวน	ร้อยละ	จำนวน	ร้อยละ	จำนวน	ร้อยละ	จำนวน	ร้อยละ
รวมทั้งสิ้น	4,469	349	7.81	68	1.52	250	5.59	1,725	38.60	442	9.89	359	8.03	305	6.82	115	2.57	856	19.15
ประกาศนียบัตรวิชาชีพชั้นสูง	338	20	5.92	4	1.18	16	4.73	167	49.41	35	10.36	28	8.28	17	5.03	7	2.07	44	13.02
- คณะบริหารธุรกิจ	175	8	2.37	1	0.30	9	2.66	100	29.59	16	4.73	12	3.55	12	3.55	4	1.18	13	3.85
- คณะวิศวกรรมศาสตร์	163	12	3.55	3	0.89	7	2.07	67	19.82	19	5.62	16	4.73	5	1.48	3	0.89	31	9.17
ปริญญาตรี	3,650	289	7.92	62	1.70	229	6.27	1,501	41.12	351	9.62	330	9.04	246	6.74	108	2.96	534	14.63
- คณะครุศาสตร์อุตสาหกรรม	215	25	0.68	2	0.05	6	0.16	93	2.55	24	0.66	18	0.49	12	0.33	7	0.19	28	0.77
- คณะเทคโนโลยีคหกรรมศาสตร์	415	32	0.88	8	0.22	17	0.47	209	5.73	33	0.90	32	0.88	29	0.79	11	0.30	44	1.21
- คณะเทคโนโลยีสื่อสารมวลชน	214	26	0.71	10	0.27	15	0.41	97	2.66	2	0.05	22	0.60	13	0.36	9	0.25	20	0.55
- คณะบริหารธุรกิจ	1,345	73	2.00	17	0.47	85	2.33	501	13.73	107	2.93	125	3.42	85	2.33	37	1.01	315	8.63
- คณะวิทยาศาสตร์และเทคโนโลยี	161	11	0.30	2	0.05	23	0.63	62	1.70	25	0.68	15	0.41	9	0.25	8	0.22	6	0.16
- คณะวิศวกรรมศาสตร์	874	93	2.55	18	0.49	55	1.51	347	9.51	123	3.37	80	2.19	63	1.73	26	0.71	69	1.89
- คณะศิลปศาสตร์	120	11	0.30	2	0.05	10	0.27	58	1.59	4	0.11	13	0.36	8	0.22	2	0.05	12	0.33
- คณะอุตสาหกรรมสิ่งทอและออกแบบแฟชั่น	190	11	0.30	3	0.08	7	0.19	86	2.36	27	0.74	10	0.27	16	0.44	5	0.14	25	0.68
- คณะสถาปัตยกรรมศาสตร์และการออกแบบ	116	7	0.19		0.00	11	0.30	48	1.32	6	0.16	15	0.41	11	0.30	3	0.08	15	0.41
ประกาศนียบัตรบัณฑิต	364	23	6.32	0	0.00	0	0.00	25	6.87	48	13.19	0	0.00	28	7.69	0	0.00	240	65.93
- คณะครุศาสตร์อุตสาหกรรม	364	23	6.32		0.00		0.00	25	6.87	48	13.19		0.00	28	7.69		0.00	240	65.93
ปริญญาโท	117	17	14.53	2	1.71	5	4.27	32	27.35	8	6.84	1	0.85	14	11.97	0	0.00	38	32.48
- คณะครุศาสตร์อุตสาหกรรม	16	2	1.71		0.00		0.00		0.00	2	1.71		0.00	3	2.56		0.00	9	7.69
- คณะเทคโนโลยีคหกรรมศาสตร์	28	7	5.98		0.00	2	1.71	10	8.55	1	0.85		0.00	4	3.42		0.00	4	3.42
- คณะบริหารธุรกิจ	73	8	6.84	2	1.71	3	2.56	22	18.80	5	4.27	1	0.85	7	5.98		0.00	25	21.37

ตารางที่ 13 จำนวนนักศึกษาใหม่ ปีการศึกษา 2552 คณะ หลักสูตร และรายได้มารดา

หลักสูตร / คณะ	รวมทั้งสิ้น	ไม่มีรายได้		<150,000 บาท/ปี		150,000-300,000 บาท/ปี		> 300,000 บาท/ปี		ไม่ระบุ	
		จำนวน	ร้อยละ	จำนวน	ร้อยละ	จำนวน	ร้อยละ	จำนวน	ร้อยละ	จำนวน	ร้อยละ
รวมทั้งสิ้น	4,469	594	13.29	1,773	39.67	666	14.90	197	4.41	1,239	27.72
ประกาศนียบัตรวิชาชีพชั้นสูง	338	46	13.61	162	47.93	47	13.91	7	2.07	76	22.49
- คณะบริหารธุรกิจ	175	25	7.40	93	27.51	17	5.03	4	1.18	36	10.65
- คณะวิศวกรรมศาสตร์	163	21	6.21	69	20.41	30	8.88	3	0.89	40	11.83
ปริญญาตรี	3,650	521	14.27	1,533	42.00	563	15.42	180	4.93	853	23.37
- คณะครุศาสตร์อุตสาหกรรม	215	29	0.79	89	2.44	32	0.88	10	0.27	55	1.51
- คณะเทคโนโลยีคหกรรมศาสตร์	415	52	1.42	180	4.93	63	1.73	29	0.79	91	2.49
- คณะเทคโนโลยีสื่อสารมวลชน	214	41	1.12	89	2.44	34	0.93	22	0.60	28	0.77
- คณะบริหารธุรกิจ	1,345	186	5.10	531	14.55	162	4.44	46	1.26	420	11.51
- คณะวิทยาศาสตร์และเทคโนโลยี	161	23	0.63	85	2.33	24	0.66	5	0.14	24	0.66
- คณะวิศวกรรมศาสตร์	874	131	3.59	376	10.30	190	5.21	44	1.21	133	3.64
- คณะศิลปศาสตร์	120	18	0.49	49	1.34	23	0.63	6	0.16	24	0.66
- คณะอุตสาหกรรมสิ่งทอและออกแบบแฟชั่น	190	20	0.55	90	2.47	16	0.44	8	0.22	56	1.53
- คณะสถาปัตยกรรมศาสตร์และการออกแบบ	116	21	0.58	44	1.21	19	0.52	10	0.27	22	0.60
ประกาศนียบัตรบัณฑิต	364	6	1.65	51	14.01	31	8.52	1	0.27	275	75.55
- คณะครุศาสตร์อุตสาหกรรม	364	6	1.65	51	14.01	31	8.52	1	0.27	275	75.55
ปริญญาโท	117	21	17.95	27	23.08	25	21.37	9	7.69	35	29.91
- คณะครุศาสตร์อุตสาหกรรม	16		0.00	1	0.85	2	1.71		0.00	13	11.11
- คณะเทคโนโลยีคหกรรมศาสตร์	28	1	0.85	4	3.42	9	7.69	3	2.56	11	9.40
- คณะบริหารธุรกิจ	73	20	17.09	22	18.80	14	11.97	6	5.13	11	9.40

ตารางที่ 14 จำนวนนักศึกษาใหม่ ปีการศึกษา 2552 คณะ หลักสูตร และสถานภาพของบัณฑิตามารดา

หลักสูตร / คณะ	รวมทั้งสิ้น	ไม่ระบุ (0)		อยู่ด้วยกัน (1)		แยกกันอยู่ (2)		หย่าร้าง (3)		บิดาถึงแก่กรรม (4)		มารดาถึงแก่กรรม (5)		บิดาและมารดาถึงแก่กรรม (6)		บิดาแต่งงานใหม่ (7)		มารดาแต่งงานใหม่ (8)		บิดาและมารดาแต่งงานใหม่ (9)	
		จำนวน	ร้อยละ	จำนวน	ร้อยละ	จำนวน	ร้อยละ	จำนวน	ร้อยละ	จำนวน	ร้อยละ	จำนวน	ร้อยละ	จำนวน	ร้อยละ	จำนวน	ร้อยละ	จำนวน	ร้อยละ	จำนวน	ร้อยละ
รวมทั้งสิ้น	4,469	2,153	48.18	1,747	39.09	155	3.47	201	4.50	141	3.16	48	1.07	13	0.29	3	0.07	3	0.07	5	0.11
ประกาศนียบัตรวิชาชีพชั้นสูง	338	32	9.47	235	69.53	25	7.40	21	6.21	18	5.33	4	1.18	2	0.59	0	0.00	0	0.00	1	0.30
- คณะบริหารธุรกิจ	175	1	0.30	122	36.09	21	6.21	14	4.14	13	3.85	3	0.89	1	0.30		0.00		0.00		0.00
- คณะวิศวกรรมศาสตร์	163	31	9.17	113	33.43	4	1.18	7	2.07	5	1.48	1	0.30	1	0.30		0.00		0.00	1	0.30
ปริญญาตรี	3,650	1,966	53.86	1,248	34.19	115	3.15	175	4.79	98	2.68	35	0.96	3	0.08	3	0.08	3	0.08	4	0.11
- คณะครุศาสตร์อุตสาหกรรม	215	198	5.42	16	0.44	1	0.03		6.00		0.00		0.00		0.00		0.00		0.00		0.00
- คณะเทคโนโลยีคหกรรมศาสตร์	415	291	7.97	87	2.38	7	0.19	15	0.41	12	0.33	3	0.08		0.00		0.00		0.00		0.00
- คณะเทคโนโลยีสื่อสารมวลชน	214	214	5.86		0.00		0.00		0.00		0.00		0.00		0.00		0.00		0.00		0.00
- คณะบริหารธุรกิจ	1,345	751	20.58	426	11.67	51	1.40	66	1.81	36	0.99	8	0.22	1	0.03	1	0.03	2	0.05	3	0.08
- คณะวิทยาศาสตร์และเทคโนโลยี	161	5	0.14	111	3.04	9	0.25	23	0.63	8	0.22	4	0.11		0.00	1	0.03		0.00		0.00
- คณะวิศวกรรมศาสตร์	874	140	3.84	562	15.40	42	1.15	67	1.84	39	1.07	19	0.52	2	0.05	1	0.03	1	0.03	1	0.03
- คณะศิลปศาสตร์	120	109	2.99	10	0.27	1	0.03		0.00		0.00		0.00		0.00		0.00		0.00		0.00
- คณะอุตสาหกรรมสิ่งทอและออกแบบแฟชั่น	190	142	3.89	36	0.99	4	0.11	4	0.11	3	0.08	1	0.03		0.00		0.00		0.00		0.00
- คณะสถาปัตยกรรมศาสตร์และการออกแบบ	116	116	3.18		0.00		0.00		0.00		0.00		0.00		0.00		0.00		0.00		0.00
ประกาศนียบัตรบัณฑิต	364	152	41.76	187	51.37	7	1.92	0	0.00	10	2.75	5	1.37	3	0.82	0	0.00	0	0.00	0	0.00
- คณะครุศาสตร์อุตสาหกรรม	364	152	41.76	187	51.37	7	1.92		0	10	2.75	5	1.37	3	0.82		0		0		0
ปริญญาโท	117	3	2.56	77	65.81	8	6.84	5	4.27	15	12.82	4	3.42	5	4.27	0	0.00	0	0.00	0	0.00
- คณะครุศาสตร์อุตสาหกรรม	16		0.00	9	7.69	1	0.85		0.00	3	2.56		0.00	3	2.56		0		0		0
- คณะเทคโนโลยีคหกรรมศาสตร์	28	2	1.71	20	17.09	2	1.71		0.00	3	2.56		0.00	1	0.85		0		0		0
- คณะบริหารธุรกิจ	73	1	0.85	48	41.03	5	4.27	5	4.27	9	7.69	4	3.42	1	0.85		0		0		0

ตารางที่ 15 จำนวนนักศึกษาใหม่ ปีการศึกษา 2552 คณะ หลักสูตร และอาชีพของผู้ปกครอง

หลักสูตร / คณะ	รวมทั้งสิ้น	รับราชการ		รัฐวิสาหกิจ		พนักงานหน่วยงานเอกชน/ ลูกจ้างหน่วยงานเอกชน		ค้าขาย, ธุรกิจส่วนตัวและ อาชีพอิสระ/รับจ้าง		เกษตร, ประมง		ไม่มีเงินได้		อื่น ๆ		พนักงานราชการ/ ลูกจ้างหน่วยงานราชการ		ไม่ระบุ	
		จำนวน	ร้อยละ	จำนวน	ร้อยละ	จำนวน	ร้อยละ	จำนวน	ร้อยละ	จำนวน	ร้อยละ	จำนวน	ร้อยละ	จำนวน	ร้อยละ	จำนวน	ร้อยละ	จำนวน	ร้อยละ
รวมทั้งสิ้น	4,469	634	14.19	170	3.80	372	8.32	1,688	37.77	399	8.93	139	3.11	200	4.48	173	3.87	694	15.53
ประกาศนียบัตรวิชาชีพชั้นสูง	338	39	11.54	11	3.25	29	8.58	159	47.04	32	9.47	10	2.96	16	4.73	11	3.25	31	9.17
- คณะบริหารธุรกิจ	175	14	4.14	4	1.18	17	5.03	98	28.99	13	3.85	4	1.18	10	2.96	8	2.37	7	2.07
- คณะวิศวกรรมศาสตร์	163	25	7.40	7	2.07	12	3.55	61	18.05	19	5.62	6	1.78	6	1.78	3	0.89	24	7.10
ปริญญาตรี	3,650	527	14.44	153	4.19	330	9.04	1,480	40.55	314	8.60	129	3.53	165	4.52	162	4.44	390	10.68
- คณะครุศาสตร์อุตสาหกรรม	215	40	1.10	6	0.16	17	0.47	90	2.47	26	0.71	3	0.08	6	0.16	9	0.25	18	0.49
- คณะเทคโนโลยีคหกรรมศาสตร์	415	58	1.59	15	0.41	34	0.93	200	5.48	34	0.93	9	0.25	24	0.66	21	0.58	20	0.55
- คณะเทคโนโลยีสื่อสารมวลชน	214	40	1.10	18	0.49	21	0.58	93	2.55	1	0.03	10	0.27	12	0.33	10	0.27	9	0.25
- คณะบริหารธุรกิจ	1,345	149	4.08	46	1.26	115	3.15	507	13.89	79	2.16	53	1.45	56	1.53	61	1.67	279	7.64
- คณะวิทยาศาสตร์และเทคโนโลยี	161	24	0.66	7	0.19	29	0.79	61	1.67	19	0.52	2	0.05	6	0.16	10	0.27	3	0.08
- คณะวิศวกรรมศาสตร์	874	158	4.33	47	1.29	77	2.11	335	9.18	122	3.34	30	0.82	35	0.96	37	1.01	33	0.90
- คณะศิลปศาสตร์	120	19	0.52	8	0.22	14	0.38	58	1.59	2	0.05	6	0.16	7	0.19	2	0.05	4	0.11
- คณะอุตสาหกรรมสิ่งทอและออกแบบแฟชั่น	190	20	0.55	3	0.08	9	0.25	92	2.52	25	0.68	6	0.16	10	0.27	7	0.19	18	0.49
- คณะสถาปัตยกรรมศาสตร์และการออกแบบ	116	19	0.52	3	0.08	14	0.38	44	1.21	6	0.16	10	0.27	9	0.25	5	0.14	6	0.16
ประกาศนียบัตรบัณฑิต	364	42	11.54	0	0.00	4	1.10	20	5.49	48	13.19	0	0.00	7	1.92	0	0.00	243	66.76
- คณะครุศาสตร์อุตสาหกรรม	364	42	11.54		0.00	4	1.10	20	5.49	48	13.19		0.00	7	1.92		0.00	243	66.76
ปริญญาโท	117	26	22.22	6	5.13	9	7.69	29	24.79	5	4.27	0	0.00	12	10.26	0	0.00	30	25.64
- คณะครุศาสตร์อุตสาหกรรม	16	1	0.85		0.00		0.00		0.00	1	0.85		0.00	1	0.85		0.00	13	11.11
- คณะเทคโนโลยีคหกรรมศาสตร์	28	7	5.98	1	0.85	2	1.71	11	9.40	1	0.85		0.00	4	3.42		0.00	2	1.71
- คณะบริหารธุรกิจ	73	18	15.38	5	4.27	7	5.98	18	15.38	3	2.56		0.00	7	5.98		0.00	15	12.82

ตารางที่ 16 จำนวนนักศึกษาใหม่ ปีการศึกษา 2552 คณะ หลักสูตร และรายได้ผู้ปกครอง

หลักสูตร / คณะ	รวมทั้งสิ้น	ไม่มีรายได้		<150,000 บาท/ปี		150,000-300,000 บาท/ปี		> 300,000 บาท/ปี		ไม่ระบุ	
		จำนวน	ร้อยละ	จำนวน	ร้อยละ	จำนวน	ร้อยละ	จำนวน	ร้อยละ	จำนวน	ร้อยละ
รวมทั้งสิ้น	4,469	217	4.86	1,806	40.41	1,035	23.16	309	6.91	1,102	24.66
ประกาศนียบัตรวิชาชีพชั้นสูง	338	15	4.44	168	49.70	73	21.60	16	4.73	66	19.53
- คณะบริหารธุรกิจ	175	9	2.66	101	29.88	25	7.40	7	2.07	33	9.76
- คณะวิศวกรรมศาสตร์	163	6	1.78	67	19.82	48	14.20	9	2.66	33	9.76
ปริญญาตรี	3,650	194	5.32	1,565	42.88	884	24.22	273	7.48	734	20.11
- คณะครุศาสตร์อุตสาหกรรม	215	7	0.19	99	2.71	48	1.32	18	0.49	43	1.18
- คณะเทคโนโลยีคหกรรมศาสตร์	415	15	0.41	183	5.01	103	2.82	37	1.01	77	2.11
- คณะเทคโนโลยีสื่อสารมวลชน	214	16	0.44	92	2.52	56	1.53	29	0.79	21	0.58
- คณะบริหารธุรกิจ	1,345	81	2.22	533	14.60	281	7.70	68	1.86	382	10.47
- คณะวิทยาศาสตร์และเทคโนโลยี	161	3	0.08	80	2.19	41	1.12	11	0.30	26	0.71
- คณะวิศวกรรมศาสตร์	874	42	1.15	391	10.71	260	7.12	77	2.11	104	2.85
- คณะศิลปศาสตร์	120	9	0.25	54	1.48	34	0.93	10	0.27	13	0.36
- คณะอุตสาหกรรมสิ่งทอและออกแบบแฟชั่น	190	7	0.19	95	2.60	29	0.79	9	0.25	50	1.37
- คณะสถาปัตยกรรมศาสตร์และการออกแบบ	116	14	0.38	38	1.04	32	0.88	14	0.38	18	0.49
ประกาศนียบัตรบัณฑิต	364	3	0.82	49	13.46	46	12.64	2	0.55	264	72.53
- คณะครุศาสตร์อุตสาหกรรม	364	3	0.82	49	13.46	46	12.64	2	0.55	264	72.53
ปริญญาโท	117	5	4.27	24	20.51	32	27.35	18	15.38	38	32.48
- คณะครุศาสตร์อุตสาหกรรม	16		0.00		0.00	2	1.71		0.00	14	11.97
- คณะเทคโนโลยีคหกรรมศาสตร์	28	1	0.85	6	5.13	9	7.69	3	2.56	9	7.69
- คณะบริหารธุรกิจ	73	4	3.42	18	15.38	21	17.95	15	12.82	15	12.82

จัดทำโดย

งานวิจัยและประเมินผล กองนโยบายและแผน

ที่ปรึกษา

นางจุฬารัตน์ ตันติประสงค์	ผู้อำนวยการกองนโยบายและแผน
นางสาวศิรินาถ สิงหาแก้ว	หัวหน้างานวิจัยและประเมินผล กองนโยบายและแผน

ข้อมูล

สำนักส่งเสริมวิชาการและงานทะเบียน
กองพัฒนานักศึกษา

วิเคราะห์ข้อมูล/รูปเล่ม

นางสาวนิสา ภู่แดง	นักวิเคราะห์นโยบายและแผน 8 ตำแหน่งผู้ชำนาญการ
-------------------	--