



รายงานสถิติการศึกษา

ปีการศึกษา ๒๕๕๔

มหาวิทยาลัยเทคโนโลยีราชมงคลพระนคร

สำนักงานคณะกรรมการการอุดมศึกษา

กระทรวงศึกษาธิการ

รายงานสถิติการศึกษา

มหาวิทยาลัยเทคโนโลยีราชมงคลพระนคร

ปีการศึกษา ๒๕๕๔

คำนำ

รายงานสถิติการศึกษา มหาวิทยาลัยเทคโนโลยีราชมงคลพระนคร ปีการศึกษา ๒๕๕๔ เป็นเอกสารที่งานวิจัยและประเมินผล กองนโยบายและแผน ได้จัดทำขึ้น โดยมีข้อมูลพื้นฐานด้านต่าง ๆ ที่สำคัญ ได้แก่ ข้อมูลหลักสูตรและสาขาวิชาที่เปิดสอน จำนวนนักศึกษาที่มาสมัครและรับไว้ จำนวนนักศึกษาทั้งหมด จำนวนผู้สำเร็จการศึกษา และงบประมาณ ทั้งนี้ เพื่อใช้เป็นข้อมูลเบื้องต้น ในการกำหนดนโยบาย และวางแผนพัฒนาการจัดการศึกษา รวมทั้งการบริหารและการดำเนินงานด้านต่าง ๆ ของมหาวิทยาลัยฯ และเพื่อการค้นคว้าของนิสิตนักศึกษาตลอดจนหน่วยงาน และผู้สนใจทั่วไป

ในโอกาสนี้ กองนโยบายและแผน ต้องขอขอบคุณ สำนักส่งเสริมวิชาการและงานทะเบียน กองบริหารงานบุคคล และสำนักวิทยบริการและเทคโนโลยีสารสนเทศ ที่ให้ความร่วมมือในการจัดทำรายงานสถิติการศึกษา ประจำปีการศึกษา ๒๕๕๔ ของมหาวิทยาลัยเทคโนโลยีราชมงคลพระนคร จนสำเร็จลุล่วงด้วยดี และหวังเป็นอย่างยิ่งว่ารายงานฯ ฉบับนี้ คงจะเป็นประโยชน์ต่อหน่วยงานและผู้สนใจบ้างพอสมควร หากมีข้อเสนอแนะอย่างไร โปรดแจ้งให้กองนโยบายและแผน ทราบ เพื่อการพัฒนาและปรับปรุงให้สมบูรณ์ยิ่งขึ้นต่อไป

กองนโยบายและแผน
กันยายน ๒๕๕๔

สารบัญ

| | หน้า |
|------------------------------------------------------------------------------|------|
| บทสรุปสำหรับผู้บริหาร | ๑ |
| ส่วนที่ ๑ บทนำ | ๒ |
| แผนภูมิการบริหารงานของมหาวิทยาลัยเทคโนโลยีราชมงคลพระนคร..... | ๔ |
| แผนภูมิการจัดการศึกษาของมหาวิทยาลัยเทคโนโลยีราชมงคลพระนคร | ๕ |
| ส่วนที่ ๒ สรุปสถิติการศึกษา | ๖ |
| ส่วนที่ ๓ ตารางข้อมูลสถิติ | |
| ตารางที่ ๑ จำนวนหลักสูตรและสาขาวิชาที่เปิดสอน ปีการศึกษา ๒๕๕๔ | ๑๔ |
| ตารางที่ ๒ รายละเอียดหลักสูตรและสาขาวิชาที่เปิดสอน ปีการศึกษา ๒๕๕๔ | ๑๕ |
| ตารางที่ ๓ จำนวนบุคลากรที่ปฏิบัติงาน จำแนกตามหน่วยงาน และประเภทบุคลากร | ๒๓ |
| ปีการศึกษา ๒๕๕๔ | |
| ตารางที่ ๔ จำนวนบุคลากรสายสอน และสายสนับสนุน จำแนกตาม | ๒๕ |
| ประเภทบุคลากร และวุฒิการศึกษา ปีการศึกษา ๒๕๕๔ | |
| ตารางที่ ๕ จำนวนบุคลากรสายสอน และสัดส่วนคุณวุฒิ จำแนกตามคณะ | ๒๖ |
| ปีการศึกษา ๒๕๕๔ | |
| ตารางที่ ๖ จำนวนข้าราชการพลเรือนในสถาบันอุดมศึกษา จำแนกตามคณะ | ๒๗ |
| และชื่อตำแหน่งทางวิชาการ ปีการศึกษา ๒๕๕๔ | |
| ตารางที่ ๗ จำนวนนักศึกษาที่มาสมัครและรับไว้ จำแนกตามคณะ และหลักสูตร | ๒๘ |
| ปีการศึกษา ๒๕๕๔ | |
| ตารางที่ ๘ จำนวนนักศึกษาเข้าใหม่ สายวิทยาศาสตร์-สายสังคมศาสตร์ | ๒๙ |
| จำแนกตามคณะ และหลักสูตร ปีการศึกษา ๒๕๕๔ | |
| ตารางที่ ๙ จำนวนนักศึกษาที่มาสมัครและรับไว้ จำแนกตามคณะและสาขาวิชา | ๓๐ |
| ปีการศึกษา ๒๕๕๔ | |
| ตารางที่ ๑๐ จำนวนห้องเรียน นักศึกษา จำแนกตามคณะ และหลักสูตร | ๓๓ |
| ปีการศึกษา ๒๕๕๔ | |
| ตารางที่ ๑๑ จำนวนนักศึกษาทั้งสิ้น สายวิทยาศาสตร์-สายสังคมศาสตร์ | ๓๔ |
| จำแนกตามคณะ และหลักสูตร ปีการศึกษา ๒๕๕๔ | |
| ตารางที่ ๑๒ จำนวนห้องเรียน นักศึกษา จำแนกตามคณะ หลักสูตรและสาขาวิชา | ๓๕ |
| ปีการศึกษา ๒๕๕๔ | |

สารบัญ (ต่อ)

หน้า

| | | |
|----------------|-----------------------------------------------------------------------------------------------------------------|----|
| ตารางที่ ๑๓ | จำนวนผู้สำเร็จการศึกษา จำแนกตามคณะ หลักสูตร และเพศ ปีการศึกษา ๒๕๕๓ | ๓๙ |
| ตารางที่ ๑๔ | จำนวนผู้สำเร็จการศึกษาสายวิทยาศาสตร์-สายสังคมศาสตร์ จำแนกตามคณะ และหลักสูตร ปีการศึกษา ๒๕๕๓ | ๔๐ |
| ตารางที่ ๑๕ | จำนวนผู้สำเร็จการศึกษา จำแนกตามคณะ หลักสูตร และสาขาวิชา ปีการศึกษา ๒๕๕๓ | ๔๑ |
| ตารางที่ ๑๖ | จำนวนเงินงบประมาณแผ่นดินที่ได้รับ จำแนกตามหน่วยงาน และหมวดรายจ่าย ปี ๒๕๕๔ | ๔๓ |
| ตารางที่ ๑๗ | จำนวนเงินงบประมาณแผ่นดินที่ได้รับ จำแนกตามหน่วยงาน และผลผลิต ปี ๒๕๕๔ | ๔๔ |
| ตารางที่ ๑๘ | จำนวนงบประมาณเงินรายได้ จำแนกตามหน่วยงานและหมวดรายจ่าย ปี ๒๕๕๔ | ๔๕ |
| ตารางที่ ๑๙ | จำนวนงบประมาณเงินรายได้ จำแนกตามหน่วยงานและผลผลิต ปี ๒๕๕๔ | ๔๖ |
| ภาคผนวก | | |
| ภาคผนวก ๑ | ข้อมูลหน่วยงาน | ๔๗ |
| ภาคผนวก ๒ | ประมาณการผู้สำเร็จการศึกษา ปีการศึกษา ๒๕๕๔ | ๔๙ |
| ภาคผนวก ๓ | จำนวนนักศึกษาเข้าใหม่ จำนวนนักศึกษาทั้งหมด และจำนวน ผู้สำเร็จการศึกษา จำแนกตามคณะ ปีการศึกษา ๒๕๔๗-๒๕๕๔ | ๕๐ |

สารบัญแนญญุมิ

| | หน้า |
|----------------|-------------------------------------------------------------------------------------------------|
| แผนญญุมิที่ ๑ | จำนวนสาขาวิชาที่เป็ดสอน จำแนกตามหลักสุตร ปีการศีกษา ๒๕๕๔ ๗ |
| แผนญญุมิที่ ๒ | จำนวนสาขาวิชาที่เป็ดสอน จำแนกตามคณะ ปีการศีกษา ๒๕๕๔ ๗ |
| แผนญญุมิที่ ๓ | จำนวนนัศีกษาใหม่ จำแนกตามหลักสุตร ปีการศีกษา ๒๕๕๔ ๘ |
| แผนญญุมิที่ ๔ | จำนวนนัศีกษาใหม่ จำแนกตามคณะ ปีการศีกษา ๒๕๕๔ ๘ |
| แผนญญุมิที่ ๕ | จำนวนนัศีกษาทั้งสิ้น จำแนกตามหลักสุตร ปีการศีกษา ๒๕๕๔ ๙ |
| แผนญญุมิที่ ๖ | จำนวนนัศีกษาทั้งสิ้น จำแนกตามคณะ ปีการศีกษา ๒๕๕๔ ๙ |
| แผนญญุมิที่ ๗ | จำนวนผู้สำเร็จการศีกษา จำแนกตามหลักสุตร ปีการศีกษา ๒๕๕๔ ๑๐ |
| แผนญญุมิที่ ๘ | จำนวนผู้สำเร็จการศีกษา จำแนกตามคณะ ปีการศีกษา ๒๕๕๔ ๑๐ |
| แผนญญุมิที่ ๙ | จำนวนบุคลากร จำแนกตามประเภทบุคลากร ปีการศีกษา ๒๕๕๔ ๑๑ |
| แผนญญุมิที่ ๑๐ | จำนวนบุคลากรสายสอนและสายสนับสนุน จำแนกตาม ๑๑ ประเภทบุคลากร ปีการศีกษา ๒๕๕๔ |
| แผนญญุมิที่ ๑๑ | จำนวนบุคลากรสายสอน จำแนกตามวุฒิการศีกษา ปีการศีกษา ๒๕๕๔ ... ๑๒ |
| แผนญญุมิที่ ๑๒ | จำนวนข้าราชการพลเรือนในสถาบันอุดมศีกษา จำแนกตามชื่อตำแหน่ง ... ๑๒ ทางวิชาการ ปีการศีกษา ๒๕๕๔ |
| แผนญญุมิที่ ๑๓ | จำนวนเงินงบประมาณแผ่นดิน จำแนกตามประเภทงบรายจ่าย ปี ๒๕๕๔ ๑๓ |
| แผนญญุมิที่ ๑๔ | จำนวนงบเงินประมาณเงินรายได้ จำแนกตามประเภทงบรายจ่าย ๑๓ ปี ๒๕๕๔ |

บทสรุปสำหรับผู้บริหาร

๑. สถานศึกษา

มหาวิทยาลัยเทคโนโลยีราชมงคลพระนคร ได้รับการสถาปนาขึ้นตามพระราชบัญญัติมหาวิทยาลัยเทคโนโลยีราชมงคล เมื่อวันที่ ๑๘ มกราคม พ.ศ. ๒๕๔๘ ในปีการศึกษา ๒๕๕๔ มหาวิทยาลัยฯ มีจำนวนสถานศึกษาทั้งหมดในสังกัด ๙ คณะ คือ คณะครุศาสตร์อุตสาหกรรม คณะเทคโนโลยีคหกรรมศาสตร์ คณะเทคโนโลยีสื่อสารมวลชน คณะบริหารธุรกิจ คณะวิทยาศาสตร์และเทคโนโลยี คณะวิศวกรรมศาสตร์ คณะศิลปศาสตร์ คณะอุตสาหกรรมสิ่งทอและออกแบบแฟชั่น และคณะสถาปัตยกรรมศาสตร์และการออกแบบ

๒. หลักสูตรและสาขาวิชาที่เปิดสอน

มหาวิทยาลัยเทคโนโลยีราชมงคลพระนคร จัดการเรียนการสอนใน ๔ หลักสูตร จำนวน ๘๙ สาขาวิชา แบ่งเป็นสาขาวิชาทางวิทยาศาสตร์และเทคโนโลยี จำนวน ๖๖ สาขาวิชา (๗๔ %) และสาขาวิชาทางสังคมศาสตร์ จำนวน ๒๓ สาขาวิชา (๒๖ %)

๓. นักศึกษา

๓.๑ **นักศึกษาใหม่** ในปีการศึกษา ๒๕๕๔ มหาวิทยาลัยเทคโนโลยีราชมงคลพระนคร รับนักศึกษาใหม่ทั้งสิ้น ๔,๑๕๐ คน โดยมีสัดส่วนนักศึกษาใหม่สายวิทยาศาสตร์ : สายสังคมศาสตร์ = ๖๕ : ๓๕

๓.๒ **นักศึกษาทั้งสิ้น** ในปีการศึกษา ๒๕๕๔ มหาวิทยาลัยเทคโนโลยีราชมงคลพระนคร มีจำนวนนักศึกษาทั้งสิ้น ๑๒,๒๘๓ คน โดยมีสัดส่วนนักศึกษายสายวิทยาศาสตร์ : สายสังคมศาสตร์ = ๖๗ : ๓๓

๓.๓ **จำนวนผู้สำเร็จการศึกษา** ในปีการศึกษา ๒๕๕๓ มหาวิทยาลัยเทคโนโลยีราชมงคลพระนคร มีจำนวนผู้สำเร็จการศึกษาทั้งสิ้น ๓,๐๕๙ คน โดยมีสัดส่วนผู้สำเร็จการศึกษาสายวิทยาศาสตร์ : สายสังคมศาสตร์ = ๕๗ : ๔๓

๔. บุคลากร

ปีการศึกษา ๒๕๕๔ มหาวิทยาลัยฯ มีจำนวนบุคลากรที่ปฏิบัติงานทั้งสิ้น ๑,๑๓๐ คน เป็นบุคลากรสายการสอน จำนวน ๕๓๘ คน (๔๗.๖๑ %) สายสนับสนุน จำนวน ๕๙๒ คน (๕๒.๓๙ %)

๕. งบประมาณ

ปี ๒๕๕๔ มหาวิทยาลัยเทคโนโลยีราชมงคลพระนคร ได้รับการจัดสรรงบประมาณแผ่นดินทั้งสิ้น ๗๕๗,๕๓๒,๕๐๐ บาท และได้รับการอนุมัติจากสภามหาวิทยาลัยฯ ให้ใช้งบประมาณเงินรายได้ จำนวน ๒๔๒,๐๕๒,๑๕๐ บาท โดยมีสัดส่วนของเงินงบประมาณแผ่นดิน : เงินงบประมาณรายได้ = ๗๖ : ๒๔

ส่วนที่ ๑ : บทนำ

ความเป็นมา

มหาวิทยาลัยเทคโนโลยีราชมงคลพระนคร ได้รับการสถาปนาขึ้นตามพระราชบัญญัติมหาวิทยาลัยเทคโนโลยีราชมงคล เมื่อวันที่ ๑๘ มกราคม พ.ศ. ๒๕๔๘ มีฐานะเป็นนิติบุคคล และเป็นส่วนราชการตามกฎหมายว่าด้วยวิธีการงบประมาณ ในสังกัดสำนักงานคณะกรรมการการอุดมศึกษา กระทรวงศึกษาธิการ โดยให้มหาวิทยาลัยเป็นสถาบันอุดมศึกษา ด้านวิชาชีพและเทคโนโลยี มีวัตถุประสงค์ ให้การศึกษา ส่งเสริมวิชาการและวิชาชีพชั้นสูงที่เน้นการปฏิบัติ ทำการสอน ทำการวิจัย ผลิตครุวิชาชีพ ให้บริการทางวิชาการในด้านวิทยาศาสตร์และเทคโนโลยีแก่สังคม ทะนุบำรุงศิลปะและวัฒนธรรมและอนุรักษ์สิ่งแวดล้อม การบริหารงาน มี **อธิการบดี** รับผิดชอบในฐานะหัวหน้าส่วนราชการ และมีรองอธิการบดี ผู้ช่วยอธิการบดี คณบดี และผู้อำนวยการ เป็นผู้ช่วยในการบริหารงาน การดำเนินงานของมหาวิทยาลัยอยู่ภายใต้การควบคุมของสภามหาวิทยาลัย

งานวิจัยและประเมินผล กองนโยบายและแผน ได้ทำการรวบรวมข้อมูลที่เกี่ยวข้องกับการจัดการศึกษาและจัดทำเป็นรายงานสถิติการศึกษา ประจำปีการศึกษา ๒๕๕๔ ของมหาวิทยาลัยฯ ขึ้น โดยมีรายละเอียดของข้อมูล ดังนี้

๑. หลักสูตรและสาขาวิชาที่เปิดสอน ในปีการศึกษา ๒๕๕๔
๒. จำนวนครู-อาจารย์และบุคลากร ปี ๒๕๕๔
๓. จำนวนนักศึกษาที่มาสมัครและรับไว้ ปีการศึกษา ๒๕๕๔
๔. จำนวนนักศึกษาทั้งหมด ปีการศึกษา ๒๕๕๔
๕. จำนวนผู้สำเร็จการศึกษา ปีการศึกษา ๒๕๕๓
๖. งบประมาณ ปี ๒๕๕๔

การจัดการศึกษา

มหาวิทยาลัยเทคโนโลยีราชมงคลพระนคร มีการจัดการศึกษา ๒ ระดับ คือ

๑. **ระดับต่ำกว่าปริญญา** เปิดสอนในหลักสูตรประกาศนียบัตรวิชาชีพชั้นสูง (ปวส.) โดยรับจากผู้จบ ปวช. ใช้เวลาเรียน ๒ ปี
๒. **ระดับปริญญา** เปิดสอนในหลักสูตรปริญญาตรีต่อเนื่อง/เทียบโอน หลักสูตรปริญญาตรี ๔ ปี หลักสูตรประกาศนียบัตรบัณฑิต และ หลักสูตรปริญญาโท ดังนี้
 - ปริญญาตรีต่อเนื่อง/เทียบโอน รับจากผู้จบ ปวส. หรือเทียบเท่า ใช้เวลาเรียน ๒ ถึง ๓ ปี ครึ่ง
 - ปริญญาตรี ๔ ปี รับจากผู้จบ ปวช. หรือ ม.๖ ใช้เวลาเรียน ๔ ปี และ ๕ ปี สำหรับสาขาวิชาครุศาสตร์อุตสาหกรรม
 - ประกาศนียบัตรบัณฑิต สาขาวิชาชีพครู รับผู้จบปริญญาตรี ใช้เวลาเรียน ๑ ปี
 - ปริญญาโท รับจากผู้จบปริญญาตรีหรือเทียบเท่า ใช้เวลาเรียน ๒ ปี

ที่มาของข้อมูล

ข้อมูลที่รวบรวมเป็นข้อมูลในภาคเรียนที่ ๑ ของปีการศึกษา ๒๕๕๔

ข้อมูลจำนวนนักศึกษาที่มาสมัครและรับไว้ จำนวนนักศึกษาทั้งหมด จำนวนผู้สำเร็จการศึกษา และหลักสูตร มาจาก สำนักส่งเสริมวิชาการและงานทะเบียน

ข้อมูลครู-อาจารย์ และบุคลากร มาจาก กองบริหารงานบุคคล และข้อมูลรายบุคคลจากสำนักวิทยบริการและเทคโนโลยีสารสนเทศ

ระยะเวลารวบรวมข้อมูล

ข้อมูลที่ใช้ในการจัดทำรายงาน เป็นข้อมูล ณ วันที่ ๒๐ กรกฎาคม ๒๕๕๔

การบริหารของมหาวิทยาลัยเทคโนโลยีราชมงคลพระนคร

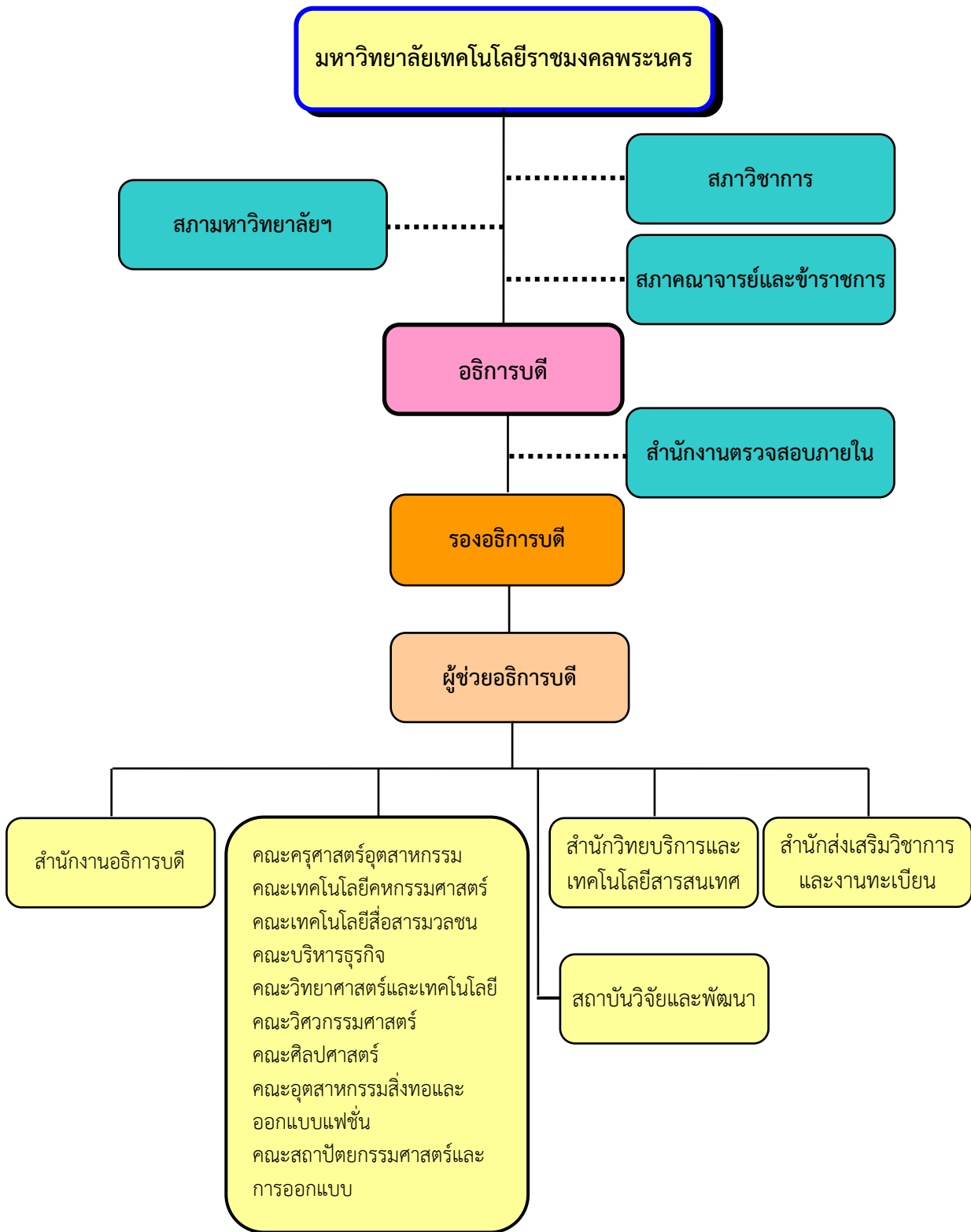

การจัดการศึกษาของมหาวิทยาลัยเทคโนโลยีราชมงคลพระนคร ปีการศึกษา ๒๕๕๔

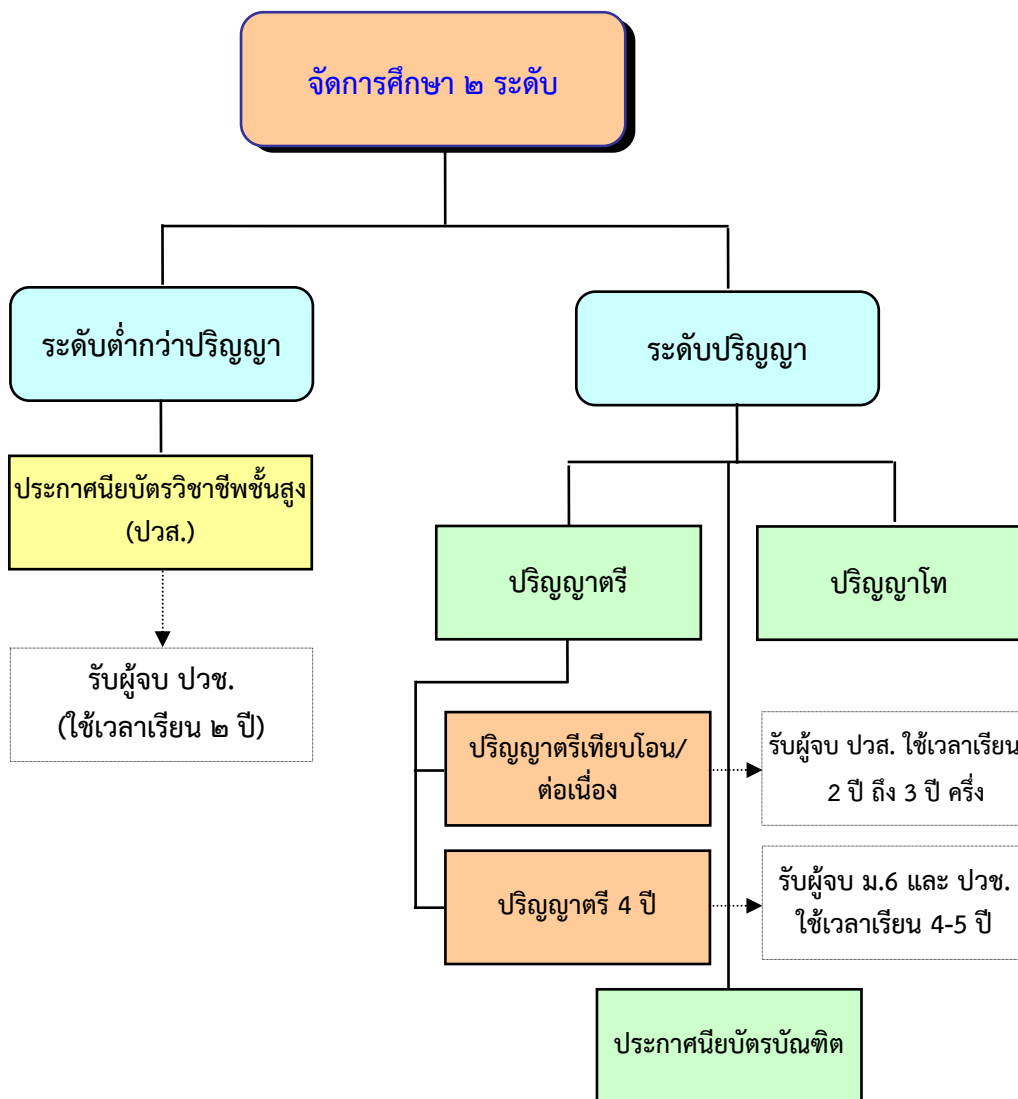

ส่วนที่ ๒ : สรุปสถิติการศึกษา

ตารางสรุปสถิติการศึกษา ปีการศึกษา 2554

| รายการข้อมูล | รวมทั้งสิ้น | หน่วยงาน สนับสนุน | ครุศาสตร์ | คหกรรม | สื่อสาร | บริหารธุรกิจ | วิทยาศาสตร์ | วิศวกรรม | ศิลปศาสตร์ | สิ่งทอ | สถาปัตยกรรม |
|-------------------------------------|-------------|----------------------|------------|------------|------------|--------------|-------------|-------------|------------|------------|-------------|
| 1. จำนวนนักศึกษาเข้าใหม่ | 4,150 | | 336 | 543 | 273 | 1,403 | 167 | 864 | 270 | 151 | 143 |
| 2. จำนวนนักศึกษาทั้งหมด | 12,283 | | 972 | 1,539 | 848 | 3,827 | 510 | 2,843 | 736 | 574 | 434 |
| 3. จำนวนผู้สำเร็จการศึกษา | 3,059 | | 605 | 321 | 131 | 1,164 | 22 | 495 | 123 | 97 | 101 |
| 4. จำนวนบุคลากร | 1,130 | 268 | 76 | 119 | 50 | 158 | 75 | 173 | 116 | 62 | 33 |
| - สายการสอน | 538 | - | 45 | 74 | 26 | 90 | 54 | 107 | 87 | 39 | 16 |
| - ข้าราชการพลเรือนในสถาบันอุดมศึกษา | 395 | | 35 | 45 | 9 | 78 | 40 | 93 | 64 | 29 | 2 |
| - พนักงานมหาวิทยาลัย | 117 | | 8 | 20 | 17 | 9 | 14 | 12 | 18 | 6 | 13 |
| - พนักงานราชการ | 9 | | 2 | 1 | - | 1 | - | 1 | 2 | 1 | 1 |
| - ลูกจ้างชั่วคราว | 17 | | - | 8 | - | 2 | - | 1 | 3 | 3 | - |
| - สายสนับสนุน | 592 | 268 | 31 | 45 | 24 | 68 | 21 | 66 | 29 | 23 | 17 |
| - ข้าราชการพลเรือนในสถาบันอุดมศึกษา | 108 | 73 | 3 | 5 | 1 | 4 | 4 | 10 | 4 | 4 | - |
| - ลูกจ้างประจำ | 86 | 12 | 12 | 11 | 5 | 16 | 6 | 14 | 4 | 4 | 2 |
| - พนักงานมหาวิทยาลัย | 93 | 58 | 1 | 8 | 3 | 9 | 3 | 3 | 3 | 3 | 2 |
| - พนักงานราชการ | 22 | 13 | 1 | 1 | 2 | - | - | 2 | 1 | - | 2 |
| - ลูกจ้างชั่วคราว | 283 | 112 | 14 | 20 | 13 | 39 | 8 | 37 | 17 | 12 | 11 |
| 5. งบประมาณ | | | | | | | | | | | |
| - งบประมาณแผ่นดิน | 757,532,500 | 205,667,060 | 56,868,320 | 80,728,600 | 22,918,780 | 90,502,150 | 39,440,440 | 161,664,350 | 43,561,270 | 42,028,620 | 14,152,910 |
| - งบประมาณเงินรายได้ | 242,052,150 | 93,944,630 | 20,641,060 | 12,468,790 | 9,039,230 | 52,804,510 | 6,038,670 | 30,250,740 | 8,362,040 | 5,264,270 | 3,238,210 |
| 6. พื้นที่ (ไร่-งาน-ตารางวา) | 52-3-38 | | | | | | | | | | |

สรุปสถิติการศึกษา ปีการศึกษา ๒๕๕๔

ในปีการศึกษา ๒๕๕๔ มหาวิทยาลัยเทคโนโลยีราชมงคลพระนคร มีผลการดำเนินงานด้านการจัดการศึกษา ดังนี้

๑. หลักสูตรและสาขาวิชาที่เปิดสอน

ในปีการศึกษา ๒๕๕๔ มหาวิทยาลัยเทคโนโลยีราชมงคลพระนคร จัดการเรียนการสอน ๔ หลักสูตร รวมทั้งสิ้น ๘๙ สาขาวิชา จำแนกเป็นหลักสูตร ปวส. ๑๐ สาขาวิชา (๑๑.๒๔ %) หลักสูตรปริญญาตรี ๖๘ สาขาวิชา (๗๖.๔๐ %) หลักสูตรประกาศนียบัตรบัณฑิต ๑ สาขาวิชา (๑.๑๒ %) และ หลักสูตรปริญญาโท ๑๐ สาขาวิชา (๑๑.๒๔ %)

แผนภูมิที่ ๑ จำนวนสาขาวิชาที่เปิดสอน จำแนกตามหลักสูตร ปีการศึกษา ๒๕๕๔

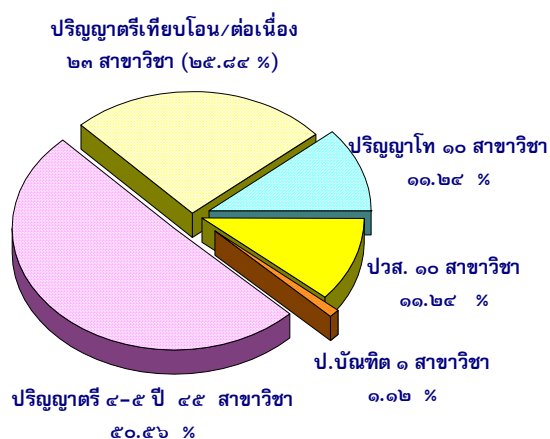

แผนภูมิที่ ๒ จำนวนสาขาวิชาที่เปิดสอน จำแนกตามคณะ ปีการศึกษา ๒๕๕๔

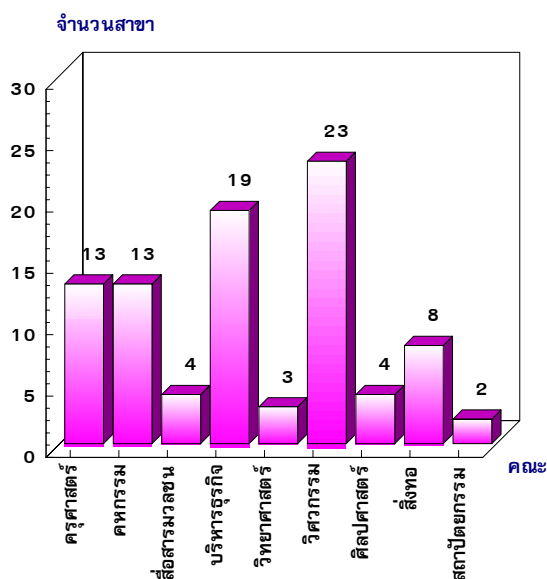

๒. นักศึกษา

๑.๑ นักศึกษาใหม่

ในปีการศึกษา ๒๕๕๔ มหาวิทยาลัยเทคโนโลยีราชมงคลพระนคร รับนักศึกษาใหม่ทั้งสิ้นจำนวน **๔,๑๕๐** คน โดยจำแนกเป็นหลักสูตร ปวส. จำนวน ๙๕ คน (๒.๒๙ %) หลักสูตรปริญญาตรี จำนวน ๓,๙๓๗ คน (๙๔.๘๗ %) และหลักสูตรปริญญาโท จำนวน ๑๑๘ คน (๒.๘๔ %)

แผนภูมิที่ ๓ จำนวนนักศึกษาใหม่ จำแนกตามหลักสูตร ปีการศึกษา ๒๕๕๔

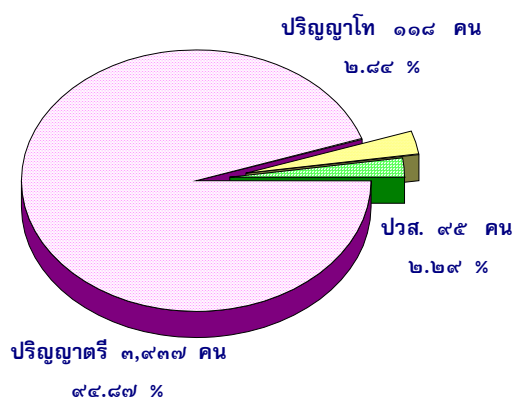

แผนภูมิที่ ๔ จำนวนนักศึกษาใหม่ จำแนกตามคณะ ปีการศึกษา ๒๕๕๔

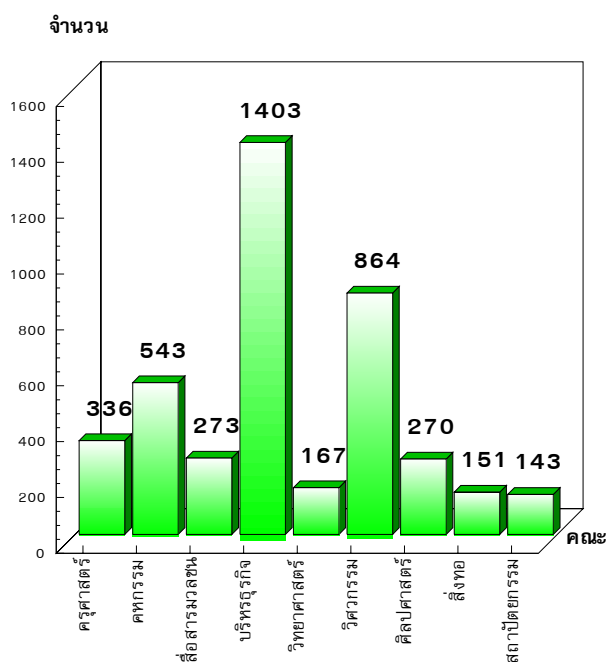

๒.๒ นักศึกษาทั้งสิ้น

ในปีการศึกษา ๒๕๕๔ มหาวิทยาลัยเทคโนโลยีราชมงคลพระนคร มีนักศึกษาทั้งสิ้น จำนวน **๑๒,๒๘๓** คน โดยจำแนกเป็นหลักสูตร ปวส. จำนวน ๓๔๘ คน (๒.๘๓ %) หลักสูตรปริญญาตรี จำนวน ๑๑,๔๖๖ คน (๙๓.๓๕ %) หลักสูตรประกาศนียบัตรบัณฑิต จำนวน ๑๐๖ คน (๐.๘๖ %) และหลักสูตรปริญญาโท จำนวน ๓๖๓ คน (๒.๙๖ %)

แผนภูมิที่ ๕ จำนวนนักศึกษาทั้งสิ้น จำแนกตามหลักสูตร ปีการศึกษา ๒๕๕๔

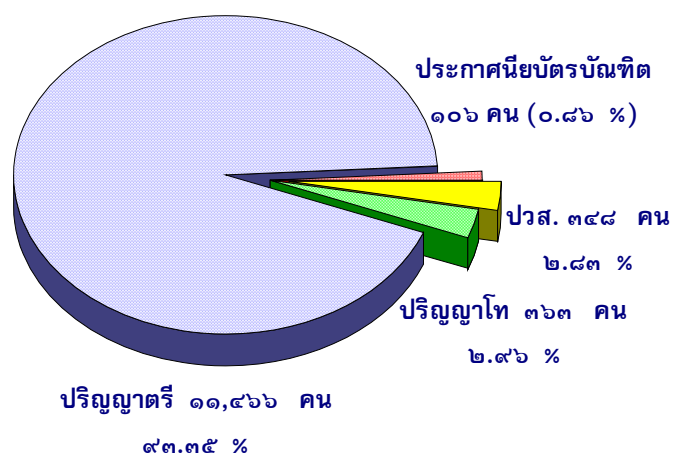

แผนภูมิที่ ๖ จำนวนนักศึกษาทั้งสิ้น จำแนกตามคณะ ปีการศึกษา ๒๕๕๔

จำนวน (พันคน)

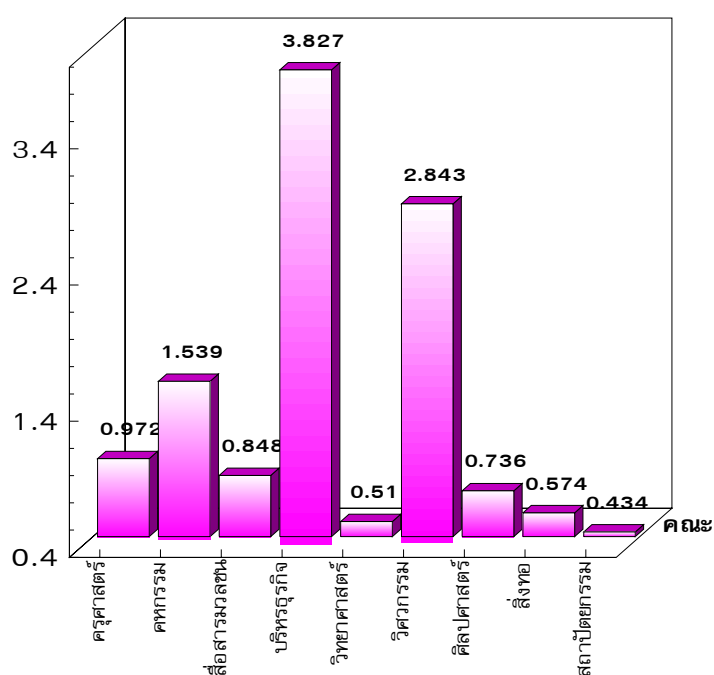

๒.๓ จำนวนผู้สำเร็จการศึกษา

ในปีการศึกษา ๒๕๕๓ มหาวิทยาลัยเทคโนโลยีราชมงคลพระนคร มีจำนวนผู้สำเร็จการศึกษาทั้งสิ้น จำนวน **๓,๐๕๙** คน โดยจำแนกเป็นหลักสูตร ปวส. จำนวน ๒๘๐ คน (๙.๑๕ %) หลักสูตรปริญญาตรี จำนวน ๒,๒๘๘ คน (๗๔.๘๐ %) หลักสูตรประกาศนียบัตรบัณฑิต จำนวน ๔๐๕ คน (๑๓.๒๔ %) และหลักสูตรปริญญาโท จำนวน ๘๖ คน (๒.๘๑ %)

แผนภูมิที่ ๗ จำนวนผู้สำเร็จการศึกษา จำแนกตามหลักสูตร ปีการศึกษา ๒๕๕๓

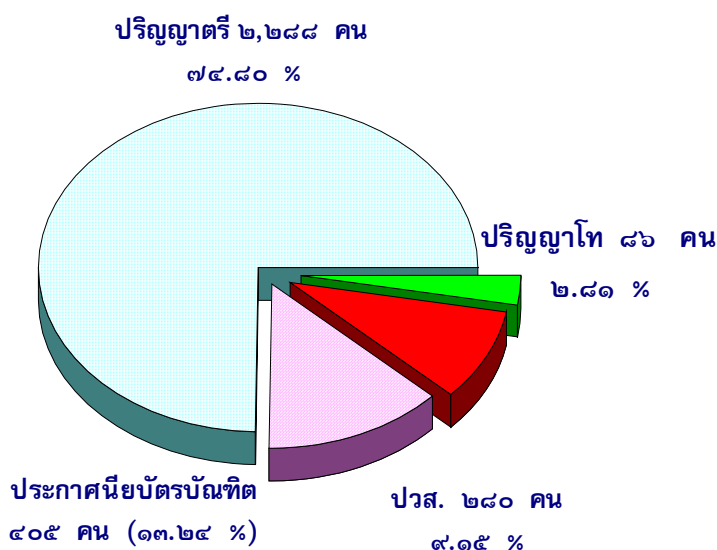

แผนภูมิที่ ๘ จำนวนผู้สำเร็จการศึกษา จำแนกตามคณะ ปีการศึกษา ๒๕๕๓

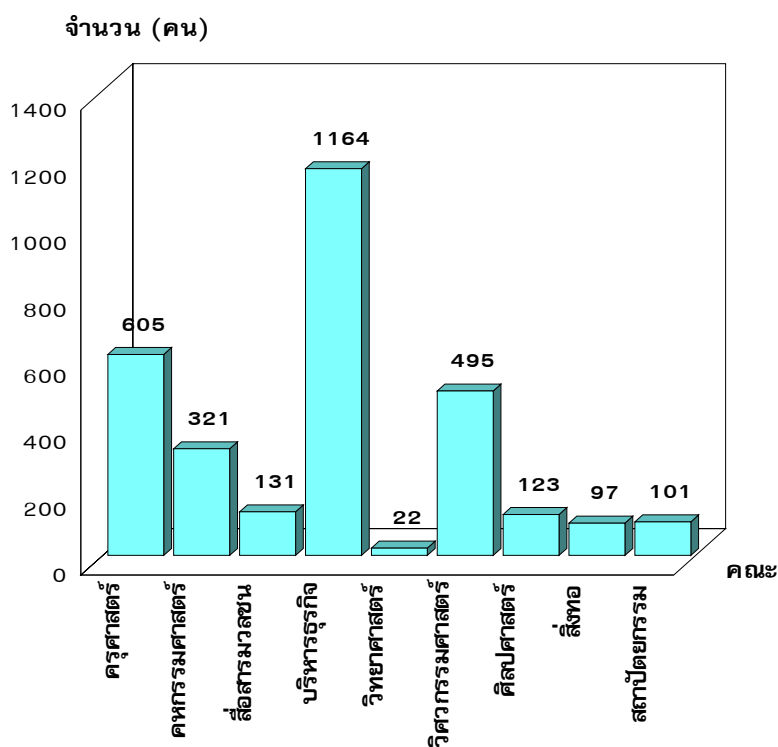

๓. จำนวนบุคลากร

ในปีการศึกษา ๒๕๕๔ มหาวิทยาลัยเทคโนโลยีราชมงคลพระนคร มีบุคลากรที่ปฏิบัติงานทั้งสิ้น ๑,๑๓๐ คน จำแนกเป็นบุคลากรสายสอน จำนวน ๕๓๘ คน (๔๗.๖๑ %) และบุคลากรสายสนับสนุน จำนวน ๕๙๒ คน (๕๒.๓๙ %) สำหรับบุคลากรสายสอน จำแนกเป็นข้าราชการพลเรือนในสถาบันอุดมศึกษาจำนวน ๓๙๕ คน (๓๔.๙๖ %) พนักงานมหาวิทยาลัย จำนวน ๑๑๗ คน (๑๐.๓๕ %) พนักงานราชการ จำนวน ๙ คน (๐.๘๐ %) และลูกจ้างชั่วคราว จำนวน ๑๗ คน (๑.๕๐ %) ส่วนบุคลากรสายสนับสนุน จำนวน ๕๙๒ คน (๕๒.๓๙ %) จำแนกเป็นข้าราชการพลเรือนในสถาบันอุดมศึกษาจำนวน ๑๐๘ คน (๙.๕๖ %) ลูกจ้างประจำ จำนวน ๘๖ คน (๗.๖๑ %) พนักงานมหาวิทยาลัย จำนวน ๙๓ คน (๘.๒๓ %) พนักงานราชการ จำนวน ๒๒ คน (๑.๙๕ %) และลูกจ้างชั่วคราว จำนวน ๒๘๓ คน (๒๕.๐๔ %)

แผนภูมิที่ ๙ จำนวนบุคลากร จำแนกตามประเภทบุคลากร ปีการศึกษา ๒๕๕๔

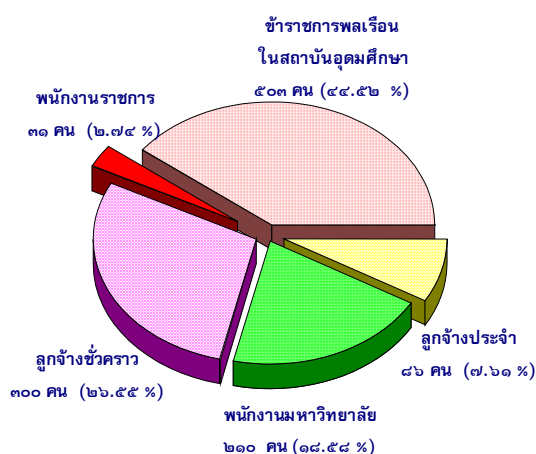

แผนภูมิที่ ๑๐ จำนวนบุคลากรสายสอนและสายสนับสนุน จำแนกตามประเภทบุคลากร ปีการศึกษา ๒๕๕๔

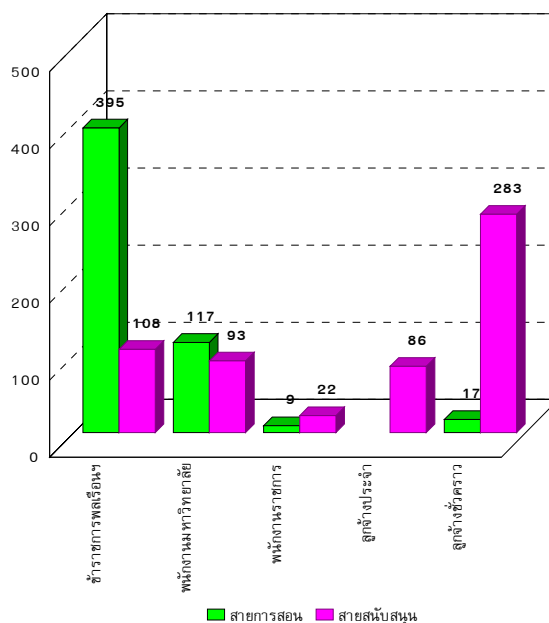

สำหรับบุคลากรสายการสอน* มีวุฒิการศึกษาปริญญาเอก จำนวน ๓๑ คน (๕.๙๕ %) ปริญญาโท จำนวน ๔๒๖ คน (๘๑.๗๗ %) ปริญญาตรี จำนวน ๖๓ คน (๑๒.๐๙ %) และวุฒิต่ำกว่าปริญญาตรี จำนวน ๑ คน (๐.๑๙ %) ส่วนข้าราชการพลเรือนในสถาบันอุดมศึกษา จำนวน ๓๙๕ คน มีตำแหน่งรองศาสตราจารย์ จำนวน ๕ คน (๑.๒๗ %) ตำแหน่งผู้ช่วยศาสตราจารย์ จำนวน ๑๖๔ คน (๔๑.๕๒ %) และตำแหน่งอาจารย์ จำนวน ๒๒๖ คน (๕๗.๒๑ %)

แผนภูมิที่ ๑๑ จำนวนบุคลากรสายสอน จำแนกตามวุฒิการศึกษา ปีการศึกษา ๒๕๕๔

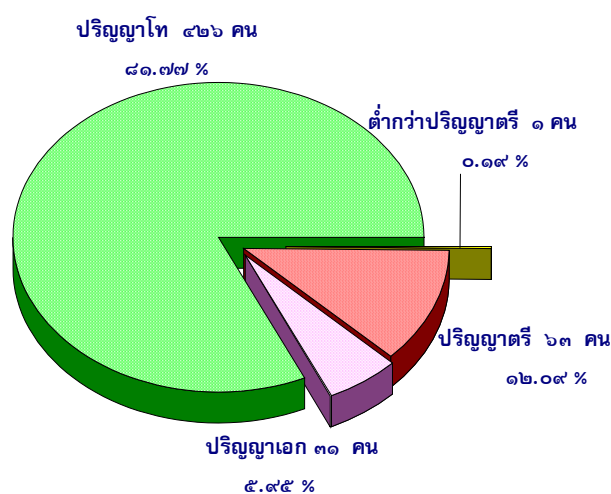

แผนภูมิที่ ๑๒ จำนวนข้าราชการพลเรือนในสถาบันอุดมศึกษาสายสอน จำแนกตามตำแหน่งทางวิชาการ ปีการศึกษา ๒๕๕๔

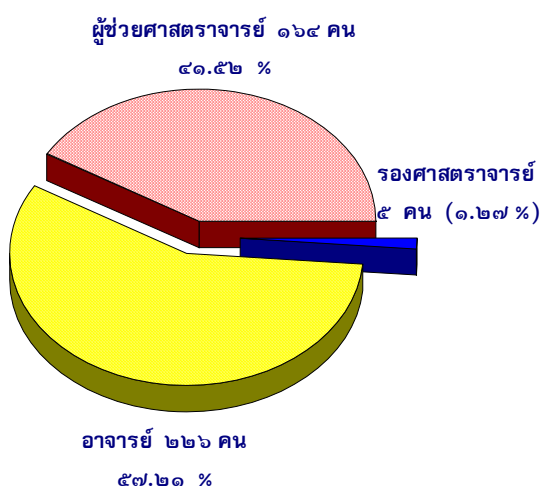

หมายเหตุ * บุคลากรสายสอน นับรวม ข้าราชการพลเรือนในสถาบันอุดมศึกษา พนักงานมหาวิทยาลัย และพนักงานราชการ ที่ปฏิบัติหน้าที่สอน

๔. งบประมาณ

๔.๑ เงินงบประมาณแผ่นดิน ปีงบประมาณ ๒๕๕๔ มหาวิทยาลัยเทคโนโลยีราชมงคลพระนคร ได้รับเงินงบประมาณทั้งสิ้น จำนวน ๗๕๗,๕๓๒,๕๐๐ บาท

แผนภูมิที่ ๑๓ จำนวนเงินงบประมาณแผ่นดิน จำแนกตามประเภทงบรายจ่าย ปี ๒๕๕๔

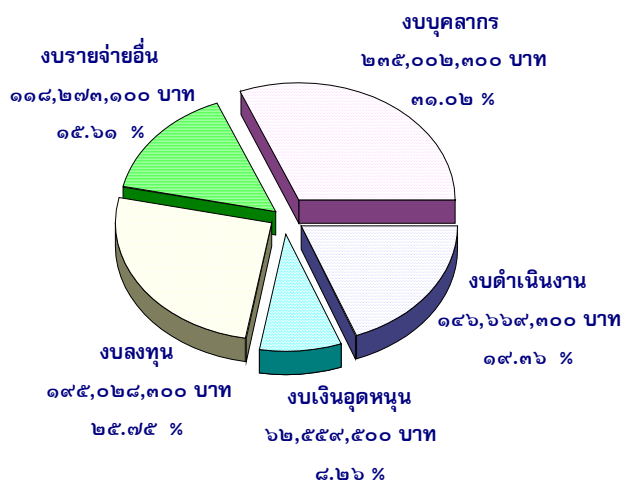

๔.๒ เงินงบประมาณเงินรายได้ ปี ๒๕๕๔ มหาวิทยาลัยฯ ได้รับอนุมัติจากสภา มหาวิทยาลัยฯ ตั้งรายจ่ายเงินงบประมาณเงินรายได้ เป็นจำนวนเงินทั้งสิ้น ๒๔๒,๐๕๒,๑๕๐ บาท

แผนภูมิที่ ๑๔ จำนวนเงินงบประมาณเงินรายได้ จำแนกตามประเภทงบรายจ่าย ปี ๒๕๕๔

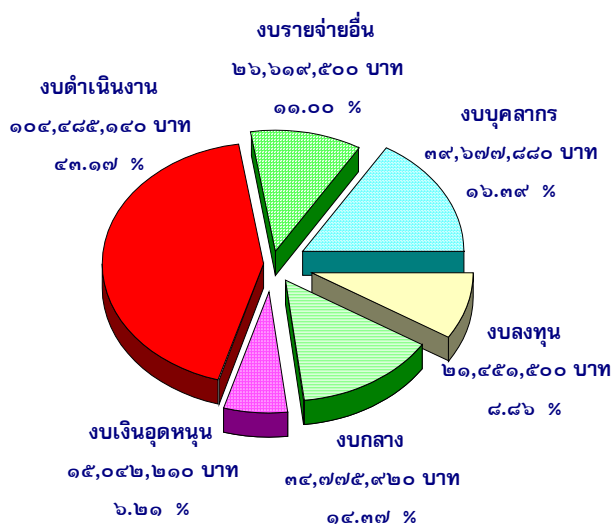

หลักสูตรและสาขาวิชาที่เปิดสอน

ตารางที่ 1 จำนวนหลักสูตรและสาขาวิชาที่เปิดสอน ปีการศึกษา 2554

| คณะ | ปวส. | ปริญญาตรี | | ประกาศนียบัตร บัณฑิต | ปริญญาโท | รวม |
|---------------------------------------|-----------|------------------------|-----------|-------------------------|-----------|-----------|
| | | เทียบโอน/ ต่อเนื่อง | 4/5 ปี | | | |
| 1. คณะครุศาสตร์อุตสาหกรรม | | 5 | 6 | 1 | 1 | 13 |
| 2. คณะเทคโนโลยีคหกรรมศาสตร์ | | 2 | 8 | | 3 | 13 |
| 3. คณะเทคโนโลยีสื่อสารมวลชน | | | 3 | | 1 | 4 |
| 4. คณะบริหารธุรกิจ | 3 | 5 | 7 | | 4 | 19 |
| 5. คณะวิทยาศาสตร์และเทคโนโลยี | | 1 | 2 | | | 3 |
| 6. คณะวิศวกรรมศาสตร์ | 7 | 6 | 9 | | 1 | 23 |
| 7. คณะศิลปศาสตร์ | | 1 | 3 | | | 4 |
| 8. คณะอุตสาหกรรมสิ่งทอและออกแบบแฟชั่น | | 3 | 5 | | | 8 |
| 9. คณะสถาปัตยกรรมศาสตร์และการออกแบบ | | | 2 | | | 2 |
| รวมทั้งสิ้น | 10 | 23 | 45 | 1 | 10 | 89 |

หมายเหตุ หลักสูตรปริญญาตรีเทียบโอน/ต่อเนื่อง รับผู้จบ ปวส.หรือเทียบเท่าใช้เวลาเรียน 2 ปี ถึง 3 ปีครึ่ง

หลักสูตรปริญญาตรี 4 ปี/5 ปี รับผู้จบ ม.6 หรือ ปวช. ใช้เวลาเรียน 4-5 ปี

ตารางที่ 2 รายละเอียดหลักสูตรและสาขาวิชาที่เปิดสอน ในปีการศึกษา 2554

| คณะ/ระดับการศึกษา | หลักสูตร/ปริญญา | วิชาเอก/สาขางานเฉพาะ | ประเภทหลักสูตร | |
|---------------------------------------------------------------|------------------------------------------------|-------------------------------------------------------------------------------------------------------------|--------------------------------------------------------------------------|--|
| คณะครุศาสตร์อุตสาหกรรม Faculty of Industrial Education | | | | |
| ปริญญาตรี | ครุศาสตร์อุตสาหกรรมบัณฑิต (..) ค.อ.บ. (...) | วิศวกรรมไฟฟ้า แขนงวิศวกรรมไฟฟ้า Electrical Engineering-Electrical Engineering | เทียบโอน, 5 ปี | |
| | Bachelor of Science in Technical Education | วิศวกรรมไฟฟ้า แขนงวิศวกรรมคอมพิวเตอร์ Electrical Engineering-Computer Engineering | ต่อเนื่อง/เทียบโอน, 5 ปี | |
| | B.S.Tech.Ed. (...) | วิศวกรรมไฟฟ้า แขนงวิศวกรรมอิเล็กทรอนิกส์และโทรคมนาคม Electrical Engineering-Electronic Telecommunication | ต่อเนื่อง/เทียบโอน, 5 ปี | |
| | | วิศวกรรมเครื่องกล แขนงวิศวกรรมเครื่องกล Mechanical Engineering | ต่อเนื่อง/เทียบโอน, 5 ปี | |
| | | วิศวกรรมเครื่องกล แขนงวิศวกรรมอุตสาหกรรม Mechanical Engineering-Industrial Engineering | ต่อเนื่อง/เทียบโอน, 5 ปี | |
| | | วิศวกรรมโยธา Civil Engineering | 5 ปี | |
| | ประกาศนียบัตรบัณฑิต | ประกาศนียบัตรบัณฑิต (....) ป.บัณฑิต (.....) | วิชาชีพครู Teaching Profession | |
| | | Graduate Diploma (....) | | |
| | | Grad Dip. (.....) | | |
| | ปริญญาโท | ครุศาสตร์อุตสาหกรรมมหาบัณฑิต ค.อ.ม. (นวัตกรรมและเทคโนโลยี ทางการศึกษา) | นวัตกรรมและเทคโนโลยีทางการศึกษา Innovation and Educational Technology | |
| Master of Science in Technical Education | | | | |

ตารางที่ 2 รายละเอียดหลักสูตรและสาขาวิชาที่เปิดสอน ในปีการศึกษา 2554

| คณะ/ระดับการศึกษา | หลักสูตร/ปริญญา | วิชาเอก/สาขางานเฉพาะ | ประเภทหลักสูตร | |
|----------------------------------------------------------------------|----------------------------------|-----------------------------------------|----------------------------------|------|
| คณะเทคโนโลยีคหกรรมศาสตร์ Faculty of Home Economics Technology | | | | |
| ปริญญาตรี | คหกรรมศาสตรบัณฑิต (.....) | การบริหารธุรกิจคหกรรมศาสตร์ | เทียบโอน, 4 ปี | |
| | คศ.บ. (.....) | Home Economics Business Administration | | |
| | Bachelor of Home | ผ้าและเครื่องแต่งกาย-ออกแบบแฟชั่น | 4 ปี* | |
| | Economics (.....) | Textile and Clothing-Fashion Design | | |
| | B.H.E. (.....) | อาหารและโภชนาการ | เทียบโอน, 4 ปี | |
| | | Food and Nutrition | | |
| | | คหกรรมศาสตร์ทั่วไป-ธุรกิจงานประดิษฐ์ | 4 ปี* | |
| | | General Home Economics - Craft Business | | |
| | | ออกแบบแฟชั่นผ้าและเครื่องแต่งกาย | 4 ปี | |
| | | Fashion Clothing & Textile Design | | |
| | | อุตสาหกรรมบริการอาหาร | 4 ปี | |
| | | Food Service Industry | | |
| | | เทคโนโลยีบัณฑิต (.....) | เทคโนโลยีการจัดการสินค้าแฟชั่น | 4 ปี |
| | | ทล.บ. (.....) | Fashion Merchandising Technology | |
| | | Bachelor of Technology (.....) | | |
| | | B.Tech. (.....) | | |
| | วิทยาศาสตร์บัณฑิต (.....) | วิทยาศาสตร์การอาหารและโภชนาการ | 4 ปี | |
| | วท.บ. (.....) | Food Science and Nutrition | | |
| | Bachelor of Science (.....) | | | |
| | B.Sc. (.....) | | | |

ตารางที่ 2 รายละเอียดหลักสูตรและสาขาวิชาที่เปิดสอน ในปีการศึกษา 2554

| คณะ/ระดับการศึกษา | หลักสูตร/ปริญญา | วิชาเอก/สาขางานเฉพาะ | ประเภทหลักสูตร |
|-------------------------------------------------------------------|--------------------------------|----------------------------------------------|----------------|
| ปริญญาโท | คหกรรมศาสตรมหาบัณฑิต | การบริหารธุรกิจคหกรรมศาสตร์ | |
| | คศ.ม. | Home Economics Business Administration | |
| | Master of Home Economics | อาหารและโภชนาการ | |
| | M.H.E. | Food and Nutrition | |
| | | ออกแบบแฟชั่นผ้าและเครื่องแต่งกาย | |
| | | Fashion Clothing & Textile Design | |
| คณะเทคโนโลยีสื่อสารมวลชน Faculty of Mass Communication Technology | | | |
| ปริญญาตรี | เทคโนโลยีบัณฑิต (.....) | เทคโนโลยีการโทรทัศน์และวิทยุกระจายเสียง | 4 ปี |
| | ทล.บ. (.....) | Radio and Television Broadcasting Technology | |
| | Bachelor of Technology (.....) | เทคโนโลยีการโฆษณาและประชาสัมพันธ์ | 4 ปี |
| | B.Tech. (.....) | Advertising and Public Relations Technology | |
| | | เทคโนโลยีมัลติมีเดีย | 4 ปี |
| | Multimedia Technology | | |
| ปริญญาโท | ศิลปศาสตรมหาบัณฑิต (.....) | การสื่อสารการตลาด | |
| | ศศ.ม. (การสื่อสารการตลาด) | Marketing Communication | |
| | Master of Arts (.....) | | |
| | M.A.(Marketing Communication) | | |

ตารางที่ 2 รายละเอียดหลักสูตรและสาขาวิชาที่เปิดสอน ในปีการศึกษา 2554

| คณะ/ระดับการศึกษา | หลักสูตร/ปริญญา | วิชาเอก/สาขางานเฉพาะ | ประเภทหลักสูตร |
|-----------------------------------------------------------|-------------------------------|----------------------|--------------------------|
| คณะบริหารธุรกิจ Faculty of Business Administration | | | |
| ปวส. | ประกาศนียบัตรวิชาชีพชั้นสูง | การเงิน* | |
| | (ปวส.) | Finance | |
| | Diploma in..... | การตลาด* | |
| | | Marketing | |
| | | การบัญชี | |
| | | Accounting | |
| ปริญญาตรี | บริหารธุรกิจบัณฑิต (.....) | การเงิน | ต่อเนื่อง/เทียบโอน, 4 ปี |
| | บธ.บ. (.....) | Finance | |
| | Bachelor of Business | การจัดการ | ต่อเนื่อง/เทียบโอน, 4 ปี |
| | Administration (.....) | Management | |
| | B.B.A. (.....) | การตลาด | ต่อเนื่อง/เทียบโอน, 4 ปี |
| | | Marketing | |
| | | ภาษาอังกฤษธุรกิจ | 4 ปี |
| | | Business English | |
| | | การบัญชี | ต่อเนื่อง/เทียบโอน |
| | | Accounting | |
| | | บช.บ. (การบัญชี) | การบัญชี |
| | Bach. of Accountancy (B.Acc) | Accounting | |

ตารางที่ 2 รายละเอียดหลักสูตรและสาขาวิชาที่เปิดสอน ในปีการศึกษา 2554

| คณะ/ระดับการศึกษา | หลักสูตร/ปริญญา | วิชาเอก/สาขางานเฉพาะ | ประเภทหลักสูตร |
|---------------------------------------------------------------------|------------------------------------|---------------------------------------------|--------------------------|
| | | ระบบสารสนเทศทางคอมพิวเตอร์ | ต่อเนื่อง/เทียบโอน, 4 ปี |
| | | Computer Information Systems | |
| หลักสูตรภาษาอังกฤษ | บธ.บ. (ธุรกิจระหว่างประเทศ) | ธุรกิจระหว่างประเทศ (หลักสูตรภาษาอังกฤษ) | 4 ปี |
| (English Program) | B.B.A. (International Business) | International Business (English Program) | |
| ปริญญาโท | บริหารธุรกิจมหาบัณฑิต | การเงิน | |
| | บธ.ม. | Finance | |
| | Master of Business | การจัดการ | |
| | M.B.A. | Management | |
| | | การตลาด | |
| | | Marketing | |
| | | การบัญชี | |
| | | Accounting | |
| คณะวิทยาศาสตร์และเทคโนโลยี Faculty of Science and Technology | | | |
| ปริญญาตรี | วิทยาศาสตรบัณฑิต (.....) | เทคโนโลยีคอมพิวเตอร์ | เทียบโอน, 4 ปี |
| | วท.บ. (.....) | Computer Technology | |
| | Bachelor of Science (.....) | วิทยาการสิ่งแวดล้อมและทรัพยากรธรรมชาติ | 4 ปี |
| | B.Sc. (.....) | Environmental Science and Natural Resources | |

ตารางที่ 2 รายละเอียดหลักสูตรและสาขาวิชาที่เปิดสอน ในปีการศึกษา 2554

| คณะ/ระดับการศึกษา | หลักสูตร/ปริญญา | วิชาเอก/สาขางานเฉพาะ | ประเภทหลักสูตร |
|-------------------------------------------------|---------------------------------------|----------------------------------------------------|----------------|
| คณะวิศวกรรมศาสตร์ Faculty of Engineering | | | |
| ปวส. | ประกาศนียบัตรวิชาชีพชั้นสูง (ปวส.) | ช่างกลโรงงาน-เครื่องจักรกลอัตโนมัติ | |
| | | Mechanical Tool Technology - Automatic Machine | |
| | Diploma in..... | ช่างกลโรงงาน-ซ่อมบำรุงเครื่องจักร* | |
| | | Mechanical Tool Technology -Mechanical Maintenance | |
| | | ช่างผลิตเครื่องมือและแม่พิมพ์ | |
| | | Tool and Die Making | |
| | | ช่างไฟฟ้า * | |
| | | Electrical Technology | |
| | | ช่างยนต์ | |
| | | Mechanical Power Technology | |
| | | ช่างเทคนิคอุตสาหกรรม* | |
| | | Industrial Technology | |
| | | ช่างออกแบบการผลิต* | |
| | Production Design | | |
| ปริญญาตรี | วิศวกรรมศาสตรบัณฑิต (.....) | วิศวกรรมคอมพิวเตอร์ | เทียบโอน, 4 ปี |
| | วศ.บ. (.....) | Computer Engineering | |
| | Bachelor of Engineering (.....) | วิศวกรรมเครื่องกล | เทียบโอน, 4 ปี |
| | B.Eng. (.....) | Mechanical Engineering | |
| | | วิศวกรรมไฟฟ้า | เทียบโอน, 4 ปี |
| | Electrical Engineering | | |

ตารางที่ 2 รายละเอียดหลักสูตรและสาขาวิชาที่เปิดสอน ในปีการศึกษา 2554

| คณะ/ระดับการศึกษา | หลักสูตร/ปริญญา | วิชาเอก/สาขางานเฉพาะ | ประเภทหลักสูตร |
|----------------------------------------------|--------------------------------|----------------------------------------------|------------------|
| | | วิศวกรรมอิเล็กทรอนิกส์และโทรคมนาคม | เทียบโอน, 4 ปี |
| | | Electronic and Telecommunication Engineering | |
| | | วิศวกรรมอุตสาหการ | เทียบโอน, 4 ปี |
| | | Industrial Engineering | |
| | | วิศวกรรมแมคคาทรอนิกส์ | 4 ปี |
| | | Mechatronics Engineering | |
| | | วิศวกรรมโยธา | 4 ปี |
| | | Civil Engineering | |
| | อุตสาหกรรมศาสตรบัณฑิต (...) | เทคโนโลยีแม่พิมพ์เครื่องประดับ | ต่อเนื่อง*, 4 ปี |
| | อส.บ. (.....) | Jewelry Mold Technology | |
| | Bachelor of Industrial | เทคโนโลยีการผลิตเครื่องมือและแม่พิมพ์ | 4 ปี |
| | Technology (...) | Tool and Die Technology | |
| | B.Ind.Tech. (.....) | | |
| คณะศิลปศาสตร์ Faculty of Liberal Arts | | | |
| ปริญญาตรี | ศิลปศาสตรบัณฑิต (.....) | การท่องเที่ยว | 4 ปี |
| | ศศ.บ. (.....) | Tourism | |
| | Bachelor of Arts (.....) | ภาษาอังกฤษเพื่อการสื่อสารสากล | 4 ปี |
| | B.A. (.....) | English for International Communication | |
| | | การโรงแรม | 4 ปี |
| | | Hospitality | |
| | | ภาษาไทยประยุกต์ | เทียบโอน |
| | | Applied Thai | |

ตารางที่ 2 รายละเอียดหลักสูตรและสาขาวิชาที่เปิดสอน ในปีการศึกษา 2554

| คณะ/ระดับการศึกษา | หลักสูตร/ปริญญา | วิชาเอก/สาขางานเฉพาะ | ประเภทหลักสูตร |
|---------------------------------------------------------------------------------------------|--------------------------------|------------------------------|--------------------------|
| คณะอุตสาหกรรมสิ่งทอและออกแบบแฟชั่น Faculty of Industrial Textiles and Fashion Design | | | |
| ปริญญาตรี | เทคโนโลยีบัณฑิต (.....) | ออกแบบสิ่งทอ | 4 ปี* |
| | ทล.บ. (.....) | Textile Design | |
| | Bachelor of Technology (.....) | เทคโนโลยีเสื้อผ้า | ต่อเนื่อง/เทียบโอน, 4 ปี |
| | B.Tech. (.....) | Garment Technology | |
| | | เทคโนโลยีเคมีสิ่งทอ | เทียบโอน, 4 ปี |
| | | Textile Chemical Technology | |
| | | ออกแบบแฟชั่นและสิ่งทอ | ต่อเนื่อง*, 4 ปี |
| | | Fashion and Textile Design | |
| | | ออกแบบผลิตภัณฑ์สิ่งทอ | 4 ปี |
| | | Textile Product Design | |
| คณะสถาปัตยกรรมศาสตร์และการออกแบบ Faculty of Architecture and Design | | | |
| ปริญญาตรี | เทคโนโลยีบัณฑิต (.....) | การออกแบบบรรจุภัณฑ์ | 4 ปี |
| | ทล.บ. (.....) | Packaging Design | |
| | Bachelor of Technology (.....) | การออกแบบผลิตภัณฑ์อุตสาหกรรม | 4 ปี |
| | B.Tech. (.....) | Industrial Product Design | |

หมายเหตุ * มีเฉพาะนักศึกษาชั้นปีสุดท้าย/นักศึกษาตกค้าง

จำนวนบุคลากร

ตารางที่ 3 จำนวนบุคลากรที่ปฏิบัติงาน จำแนกตามหน่วยงาน และประเภทบุคลากร ปีการศึกษา 2554

| หน่วยงาน | รวมทั้งสิ้น* | ข้าราชการพลเรือน ในสถาบันอุดมศึกษา | | ลูกจ้าง ประจำ | พนักงานมหาวิทยาลัย | | พนักงานราชการ | | ลูกจ้างชั่วคราว | | ข้าราชการช่วย ราชการ | |
|-------------------------------|--------------|---------------------------------------|------------|------------------|--------------------|-----------|---------------|-----------|-----------------|------------|-------------------------|----------|
| | | สอน | สนับสนุน | | สอน | สนับสนุน | สอน | สนับสนุน | สอน | สนับสนุน | สอน | สนับสนุน |
| รวมทั้งสิ้น | 1,130 | 395 | 108 | 86 | 117 | 93 | 9 | 22 | 17 | 283 | 30 | 5 |
| <i>สำนักงานตรวจสอบภายใน</i> | <i>4</i> | | <i>4</i> | | | | | | | | | |
| <i>สำนักงานอธิการบดี</i> | <i>163</i> | <i>0</i> | <i>52</i> | <i>10</i> | <i>0</i> | <i>35</i> | <i>0</i> | <i>9</i> | <i>0</i> | <i>57</i> | <i>**17</i> | <i>3</i> |
| 1 กองกลาง | 38 | | 9 | 5 | | 4 | | 2 | | 18 | | 1 |
| 2 กองบริหารงานบุคคล | 24 | | 11 | 1 | | 7 | | 2 | | 3 | | |
| 3 กองคลัง | 38 | | 15 | 1 | | 11 | | 3 | | 8 | | |
| 4 กองนโยบายและแผน | 22 | | 13 | 2 | | 2 | | | | 5 | 4 | |
| 5 กองพัฒนานักศึกษา | 15 | | 3 | 1 | | 3 | | 1 | | 7 | 1 | |
| 6 กองวิเทศสัมพันธ์ | 5 | | 1 | 0 | | 3 | | | | 1 | | 1 |
| 7 กองศิลปวัฒนธรรม | 4 | | | | | 1 | | | | 3 | 1 | |
| 8 กองประชาสัมพันธ์ | 8 | | 0 | 0 | | 2 | | 1 | | 5 | 1 | |
| 9 สำนักประกันคุณภาพ | 4 | | | | | 2 | | | | 2 | 1 | |
| 10 ศูนย์การจัดการความรู้ (KM) | 1 | | | | | | | | | 1 | 1 | 1 |
| 11 สถานีวิทยุฯ | 4 | | | | | | | | | 4 | | |
| คณะ | 862 | 395 | 35 | 74 | 117 | 35 | 9 | 9 | 17 | 171 | 4 | 2 |
| 1 คณะครุศาสตร์อุตสาหกรรม | 76 | 35 | 3 | 12 | 8 | 1 | 2 | 1 | 0 | 14 | 1 | |
| 2 คณะเทคโนโลยีคหกรรมศาสตร์ | 119 | 45 | 5 | 11 | 20 | 8 | 1 | 1 | 8 | 20 | | |
| 3 คณะเทคโนโลยีสื่อสารมวลชน | 50 | 9 | 1 | 5 | 17 | 3 | 0 | 2 | 0 | 13 | | |
| 4 คณะบริหารธุรกิจ | 158 | 78 | 4 | 16 | 9 | 9 | 1 | 0 | 2 | 39 | 1 | 1 |
| 5 คณะวิทยาศาสตร์และเทคโนโลยี | 75 | 40 | 4 | 6 | 14 | 3 | 0 | 0 | 0 | 8 | | |

ตารางที่ 3 จำนวนบุคลากรที่ปฏิบัติงาน จำแนกตามหน่วยงาน และประเภทบุคลากร ปีการศึกษา 2554

| หน่วยงาน | รวมทั้งสิ้น* | ข้าราชการพลเรือน ในสถาบันอุดมศึกษา | | ลูกจ้าง ประจำ | พนักงานมหาวิทยาลัย | | พนักงานราชการ | | ลูกจ้างชั่วคราว | | ข้าราชการช่วย ราชการ | |
|--------------------------------------------|--------------|---------------------------------------|-----------|------------------|--------------------|-----------|---------------|----------|-----------------|-----------|-------------------------|----------|
| | | สอน | สนับสนุน | | สอน | สนับสนุน | สอน | สนับสนุน | สอน | สนับสนุน | สอน | สนับสนุน |
| 6 คณะวิศวกรรมศาสตร์ | 173 | 93 | 10 | 14 | 12 | 3 | 1 | 2 | 1 | 37 | 1 | |
| 7 คณะศิลปศาสตร์ | 116 | 64 | 4 | 4 | 18 | 3 | 2 | 1 | 3 | 17 | | |
| 8 คณะอุตสาหกรรมสิ่งทอและออกแบบแฟชั่น | 62 | 29 | 4 | 4 | 6 | 3 | 1 | 0 | 3 | 12 | | 1 |
| 9 คณะสถาปัตยกรรมศาสตร์และการออกแบบ | 33 | 2 | 0 | 2 | 13 | 2 | 1 | 2 | 0 | 11 | 1 | |
| สำนักวิทยบริการและเทคโนโลยีสารสนเทศ | 50 | | 5 | | | 15 | | 1 | | 29 | 4 | |
| สถาบันวิจัยและพัฒนา | 20 | | 1 | | | 4 | | 2 | | 13 | 4 | |
| สำนักส่งเสริมวิชาการและงานทะเบียน | 31 | | 11 | 2 | | 4 | | 1 | | 13 | 1 | |

หมายเหตุ * ไม่นับรวมข้าราชการช่วยราชการ

** นับรวมผู้บริหารมหาวิทยาลัย จำนวน 8 คน

ตารางที่ 4 จำนวนบุคลากรสายการสอนและสายสนับสนุน จำแนกตามประเภทบุคลากร และวุฒิการศึกษา ปีการศึกษา 2554

| ประเภทบุคลากร/วุฒิการศึกษา | รวมทั้งสิ้น | | | | ป.เอก | | ป.โท | | ป.ตรี | | ต่ำกว่าป.ตรี | |
|-----------------------------------------------|-------------|------------|--------------|------------|-----------|----------|------------|-----------|-----------|------------|--------------|------------|
| | สอน | สนับสนุน | รวม | ร้อยละ | สอน | สนับสนุน | สอน | สนับสนุน | สอน | สนับสนุน | สอน | สนับสนุน |
| รวมทั้งสิ้น | 538 | 592 | 1,130 | 100 | 31 | 0 | 428 | 36 | 78 | 352 | 1 | 204 |
| -ข้าราชการพลเรือนในสถาบันอุดมศึกษาสายสอน | 395 | 0 | 395 | 34.96 | 19 | | 322 | | 53 | | 1 | |
| -ข้าราชการพลเรือนในสถาบันอุดมศึกษาสายสนับสนุน | 0 | 108 | 108 | 9.56 | | 0 | | 30 | | 68 | | 10 |
| -พนักงานมหาวิทยาลัย | 117 | 93 | 210 | 18.58 | 12 | | 104 | 5 | 1 | 86 | 0 | 2 |
| -พนักงานราชการ | 9 | 22 | 31 | 2.74 | 0 | 0 | 0 | 0 | 9 | 19 | 0 | 3 |
| -ลูกจ้างประจำ | 0 | 86 | 86 | 7.61 | | 0 | | 0 | | 7 | | 79 |
| -ลูกจ้างชั่วคราว | 17 | 283 | 300 | 26.55 | 0 | 0 | 2 | 1 | 15 | 172 | 0 | 110 |

ตารางที่ 5 จำนวนบุคลากรสายสอน และสัดส่วนคุณวุฒิ จำแนกตามคณะ ปีการศึกษา 2554

| คณะ | รวมทั้งสิ้น | ปริญญาเอก | ปริญญาโท | ปริญญาตรี | ต่ำกว่า ป.ตรี | สัดส่วนคุณวุฒิ | | |
|--------------------------------------|-------------|-----------|------------|-----------|------------------|----------------|-------------|-------------|
| | | | | | | เอก | โท | ตรี |
| รวมทั้งสิ้น | 521 | 31 | 426 | 63 | 1 | 0.60 | 8.18 | 1.23 |
| 1 คณะครุศาสตร์อุตสาหกรรม | 45 | 4 | 29 | 12 | | 0.89 | 6.44 | 2.67 |
| 2 คณะเทคโนโลยีคหกรรมศาสตร์ | 66 | | 56 | 10 | | 0.00 | 8.48 | 1.52 |
| 3 คณะเทคโนโลยีสื่อสารมวลชน | 26 | | 26 | | | 0.00 | 10.00 | 0.00 |
| 4 คณะบริหารธุรกิจ | 88 | 9 | 76 | 3 | | 1.02 | 8.64 | 0.34 |
| 5 คณะวิทยาศาสตร์และเทคโนโลยี | 54 | 5 | 47 | 2 | | 0.93 | 8.70 | 0.37 |
| 6 คณะวิศวกรรมศาสตร์ | 106 | 6 | 83 | 17 | | 0.57 | 7.83 | 1.60 |
| 7 คณะศิลปศาสตร์ | 84 | 3 | 74 | 7 | | 0.36 | 8.81 | 0.83 |
| 8 คณะอุตสาหกรรมสิ่งทอและออกแบบแฟชั่น | 36 | 4 | 20 | 11 | 1 | 1.11 | 5.56 | 3.33 |
| 9 คณะสถาปัตยกรรมศาสตร์และการออกแบบ | 16 | | 15 | 1 | | | 9.38 | 0.63 |

หมายเหตุ

บุคลากรสายสอนของคณะศิลปศาสตร์ และคณะวิทยาศาสตร์และเทคโนโลยี จะต้องสอนวิชาพื้นฐานให้กับนักศึกษาทุกคณะ
 บุคลากรสายสอน นับรวม ข้าราชการพลเรือนในสถาบันอุดมศึกษา, พนักงานมหาวิทยาลัย และพนักงานราชการ
 ไม่นับรวมครูจ้างสอน (ลูกจ้างชั่วคราว)

ตารางที่ 6 จำนวนข้าราชการพลเรือนในสถาบันอุดมศึกษาสายสอน จำแนกตามคณะ และชื่อตำแหน่งทางวิชาการ ปีการศึกษา 2554

| คณะ | รวมทั้งสิ้น | รองศาสตราจารย์ | ผู้ช่วยศาสตราจารย์ | อาจารย์ |
|--------------------------------------|-------------|----------------|--------------------|------------|
| รวมทั้งสิ้น | 395 | 5 | 164 | 226 |
| 1 คณะครุศาสตร์อุตสาหกรรม | 35 | 1 | 12 | 22 |
| 2 คณะเทคโนโลยีคหกรรมศาสตร์ | 45 | 2 | 27 | 16 |
| 3 คณะเทคโนโลยีสื่อสารมวลชน | 9 | 1 | 1 | 7 |
| 4 คณะบริหารธุรกิจ | 78 | | 39 | 39 |
| 5 คณะวิทยาศาสตร์และเทคโนโลยี | 40 | | 17 | 23 |
| 6 คณะวิศวกรรมศาสตร์ | 93 | | 21 | 72 |
| 7 คณะศิลปศาสตร์ | 64 | 1 | 31 | 32 |
| 8 คณะอุตสาหกรรมสิ่งทอและออกแบบแฟชั่น | 29 | | 16 | 13 |
| 9 คณะสถาปัตยกรรมศาสตร์และการออกแบบ | 2 | | | 2 |

จำนวนนักศึกษาที่มาสมัคร-รับไว้

ตารางที่ 7 จำนวนนักศึกษาที่มาสมัครและรับไว้ จำแนกตามคณะ และหลักสูตร ปีการศึกษา 2554

| คณะ | รวมทั้งสิ้น | | | ปวส. | | | ปริญญาตรี | | | ปริญญาโท | | |
|--------------------------------------|---------------|--------------|--------------|-----------|-----------|--------------|---------------|--------------|--------------|------------|------------|---------------|
| | สมัคร | รับไว้ | ร้อยละ | สมัคร | รับไว้ | ร้อยละ | สมัคร | รับไว้ | ร้อยละ | สมัคร | รับไว้ | ร้อยละ |
| รวมทั้งสิ้น | 10,530 | 4,150 | 39.41 | 97 | 95 | 97.94 | 10,315 | 3,937 | 38.17 | 118 | 118 | 100.00 |
| 1 คณะครุศาสตร์อุตสาหกรรม | 609 | 336 | 55.17 | | | | 609 | 336 | 55.17 | - | - | |
| 2 คณะเทคโนโลยีคหกรรมศาสตร์ | 1,021 | 543 | 53.18 | | | | 992 | 514 | 51.81 | 29 | 29 | 100.00 |
| 3 คณะเทคโนโลยีสื่อสารมวลชน | 1,310 | 273 | 20.84 | | | | 1,284 | 247 | 19.24 | 26 | 26 | 100.00 |
| 4 คณะบริหารธุรกิจ | 3,564 | 1,403 | 39.37 | 14 | 26 | 185.71 | 3,493 | 1,320 | 37.79 | 57 | 57 | 100.00 |
| 5 คณะวิทยาศาสตร์และเทคโนโลยี | 411 | 167 | 40.63 | | | | 411 | 167 | 40.63 | | | |
| 6 คณะวิศวกรรมศาสตร์ | 2,395 | 864 | 36.08 | 83 | 69 | 83.13 | 2,306 | 789 | 34.22 | 6 | 6 | 100.00 |
| 7 คณะศิลปศาสตร์ | 749 | 270 | 36.05 | | | | 749 | 270 | 36.05 | | | |
| 8 คณะอุตสาหกรรมสิ่งทอและออกแบบแฟชั่น | 199 | 151 | 75.88 | | | | 199 | 151 | 75.88 | | | |
| 9 คณะสถาปัตยกรรมและการออกแบบ | 272 | 143 | 52.57 | | | | 272 | 143 | 52.57 | | | |

ตารางที่ 8 จำนวนนักศึกษาเข้าใหม่ สายวิทยาศาสตร์-สายสังคมศาสตร์ จำแนกตามคณะ และหลักสูตร ปีการศึกษา 2554

| คณะ | รวมทั้งสิ้น | | | | วิทยาศาสตร์ | | | | สังคมศาสตร์ | | | |
|--------------------------------------|--------------|-----------|--------------|------------|--------------|-----------|--------------|-----------|--------------|-----------|--------------|-----------|
| | รวม | ปวส. | ป.ตรี | ป.โท | รวม | ปวส. | ป.ตรี | ป.โท | รวม | ปวส. | ป.ตรี | ป.โท |
| รวมทั้งสิ้น | 4,150 | 95 | 3,937 | 118 | 2,684 | 69 | 2,580 | 35 | 1,466 | 26 | 1,357 | 83 |
| 1 คณะครุศาสตร์อุตสาหกรรม | 336 | - | 336 | | 336 | | 336 | - | - | | | - |
| 2 คณะเทคโนโลยีคหกรรมศาสตร์ | 543 | - | 514 | 29 | 543 | | 514 | 29 | - | | | |
| 3 คณะเทคโนโลยีสื่อสารมวลชน | 273 | - | 247 | 26 | 247 | | 247 | | 26 | | | 26 |
| 4 คณะบริหารธุรกิจ | 1,403 | 26 | 1,320 | 57 | 233 | | 233 | | 1,170 | 26 | 1,087 | 57 |
| 5 คณะวิทยาศาสตร์และเทคโนโลยี | 167 | - | 167 | - | 167 | | 167 | | - | | | |
| 6 คณะวิศวกรรมศาสตร์ | 864 | 69 | 789 | 6 | 864 | 69 | 789 | 6 | - | | | |
| 7 คณะศิลปศาสตร์ | 270 | - | 270 | - | - | | | | 270 | | 270 | |
| 8 คณะอุตสาหกรรมสิ่งทอและออกแบบแฟชั่น | 151 | - | 151 | - | 151 | | 151 | | - | | | |
| 9 คณะสถาปัตยกรรมศาสตร์และการออกแบบ | 143 | - | 143 | | 143 | | 143 | | - | | | |

ตารางที่ 9 จำนวนนักศึกษาที่มาสมัครและรับไว้ จำแนกตามคณะ และสาขาวิชา ปีการศึกษา 2554

| คณะ/ สาขาวิชา | รวมทั้งสิ้น | | ปวส. | | ปริญญาตรี | | | | ปริญญาโท | |
|-------------------------------------------|---------------|--------------|-----------|-----------|--------------------|--------------|---------------|--------------|------------|------------|
| | สมัคร | รับไว้ | สมัคร | รับไว้ | ต่อเนื่อง/เทียบโอน | | หลักสูตร 4 ปี | | สมัคร | รับไว้ |
| | | | | | สมัคร | รับไว้ | สมัคร | รับไว้ | | |
| รวมทั้งสิ้น | 10,530 | 4,150 | 97 | 95 | 2,654 | 1,112 | 7,661 | 2,825 | 118 | 118 |
| คณะครุศาสตร์อุตสาหกรรม | 609 | 336 | - | - | 331 | 173 | 278 | 163 | - | - |
| 1 คอมพิวเตอร์ (ค.อ.บ.) | 105 | 64 | | | 64 | 30 | 41 | 34 | | |
| 2 ไฟฟ้า (ค.อ.บ.) | 103 | 57 | | | 60 | 32 | 43 | 25 | | |
| 3 อิเล็กทรอนิกส์และโทรคมนาคม (ค.อ.บ.) | 112 | 59 | | | 75 | 32 | 37 | 27 | | |
| 4 เครื่องกล (ค.อ.บ.) | 168 | 104 | | | 106 | 71 | 62 | 33 | | |
| 5 อุตสาหการ (ค.อ.บ.) | 96 | 52 | | | 26 | 8 | 70 | 44 | | |
| 6 โยธา (ค.อ.บ.) | 25 | - | | | | | 25 | - | | |
| คณะเทคโนโลยีคหกรรมศาสตร์ | 1,021 | 543 | - | - | 72 | 72 | 920 | 442 | 29 | 29 |
| 1 การบริหารธุรกิจคหกรรมศาสตร์ | 162 | 115 | | | 28 | 28 | 123 | 76 | 11 | 11 |
| 2 ออกแบบแฟชั่นผ้าและเครื่องแต่งกาย | 84 | 45 | | | - | - | 81 | 42 | 3 | 3 |
| 3 อาหารและโภชนาการ | 480 | 233 | | | 44 | 44 | 421 | 174 | 15 | 15 |
| 4 วิทยาศาสตร์การอาหารและโภชนาการ | 124 | 65 | | | - | - | 124 | 65 | | |
| 5 อุตสาหกรรมการบริการอาหาร | 131 | 58 | | | - | - | 131 | 58 | | |
| 6 เทคโนโลยีการจัดการสินค้าแฟชั่น | 40 | 27 | | | - | - | 40 | 27 | | |
| คณะเทคโนโลยีสื่อสารมวลชน | 1,310 | 273 | | | - | - | 1,284 | 247 | 26 | 26 |
| 1 เทคโนโลยีการโทรทัศน์และวิทยุกระจายเสียง | 417 | 89 | | | | | 417 | 89 | | |
| 2 เทคโนโลยีการโฆษณาและประชาสัมพันธ์ | 351 | 82 | | | | | 351 | 82 | | |
| 3 เทคโนโลยีมัลติมีเดีย | 516 | 76 | | | | | 516 | 76 | | |

ตารางที่ 9 จำนวนนักศึกษาที่มาสมัครและรับไว้ จำแนกตามคณะ และสาขาวิชา ปีการศึกษา 2554

| คณะ/ สาขาวิชา | รวมทั้งสิ้น | | ปวส. | | ปริญญาตรี | | | | ปริญญาโท | |
|------------------------------------------|--------------|--------------|-----------|-----------|--------------------|------------|---------------|------------|-----------|-----------|
| | สมัคร | รับไว้ | สมัคร | รับไว้ | ต่อเนื่อง/เทียบโอน | | หลักสูตร 4 ปี | | สมัคร | รับไว้ |
| | | | | | สมัคร | รับไว้ | สมัคร | รับไว้ | | |
| 4 การสื่อสารการตลาด | 26 | 26 | | | | | | | 26 | 26 |
| คณะบริหารธุรกิจ | 3,564 | 1,403 | 14 | 26 | 1,500 | 597 | 1,993 | 723 | 57 | 57 |
| 1 การเงิน | 200 | 114 | - | - | 54 | 36 | 138 | 70 | 8 | 8 |
| 2 การตลาด | 487 | 197 | - | - | 246 | 99 | 241 | 98 | - | - |
| 3 การบัญชี | 1,473 | 571 | 14 | 26 | 712 | 313 | 724 | 209 | 23 | 23 |
| 4 การจัดการ | 452 | 226 | | | 57 | 57 | 369 | 143 | 26 | 26 |
| 5 ธุรกิจระหว่างประเทศ (English Program) | 64 | 30 | | | | | 64 | 30 | | |
| 6 ภาษาอังกฤษธุรกิจ | 53 | 32 | | | - | - | 53 | 32 | | |
| 7 ระบบสารสนเทศทางคอมพิวเตอร์ | 835 | 233 | | | 431 | 92 | 404 | 141 | | |
| คณะวิทยาศาสตร์และเทคโนโลยี | 411 | 167 | - | - | 95 | 37 | 316 | 130 | - | - |
| 1 เทคโนโลยีคอมพิวเตอร์ | 319 | 121 | | | 95 | 37 | 224 | 84 | | |
| 2 วิทยาการสิ่งแวดล้อมและทรัพยากรธรรมชาติ | 92 | 46 | | | | | 92 | 46 | | |
| คณะวิศวกรรมศาสตร์ | 2,395 | 864 | 83 | 69 | 650 | 227 | 1,656 | 562 | 6 | 6 |
| 1 ช่างกลโรงงาน เครื่องจักรกลอัตโนมัติ | 23 | 21 | 23 | 21 | | | | | | |
| 2 ช่างผลิตเครื่องมือและแม่พิมพ์ | 15 | 14 | 15 | 14 | | | | | | |
| 3 ช่างยนต์ | 45 | 34 | 45 | 34 | | | | | | |
| 4 คอมพิวเตอร์ (วศ.บ.) | 182 | 70 | | | - | - | 182 | 70 | | |
| 5 เครื่องกล (วศ.บ.) | 494 | 150 | | | 221 | 73 | 273 | 77 | | |
| 6 ไฟฟ้า (วศ.บ.) | 636 | 139 | | | 236 | 69 | 400 | 70 | | |
| 7 อิเล็กทรอนิกส์และโทรคมนาคม (วศ.บ.) | 191 | 69 | | | - | - | 191 | 69 | | |

ตารางที่ 9 จำนวนนักศึกษาที่มาสมัครและรับไว้ จำแนกตามคณะ และสาขาวิชา ปีการศึกษา 2554

| คณะ/ สาขาวิชา | รวมทั้งสิ้น | | ปวส. | | ปริญญาตรี | | | | ปริญญาโท | |
|------------------------------------------------|-------------|------------|----------|----------|--------------------|----------|---------------|------------|----------|----------|
| | สมัคร | รับไว้ | สมัคร | รับไว้ | ต่อเนื่อง/เทียบโอน | | หลักสูตร 4 ปี | | สมัคร | รับไว้ |
| | | | | | สมัคร | รับไว้ | สมัคร | รับไว้ | | |
| 8 อุตสาหการ (วศ.บ.) | 396 | 155 | | | 193 | 85 | 203 | 70 | | |
| 9 แมคคาทรอนิกส์ (วศ.บ.) | 83 | 44 | | | | | 83 | 44 | | |
| 10 โยธา (วศ.บ.) | 153 | 42 | | | | | 153 | 42 | | |
| 11 เทคโนโลยีผลิตเครื่องมือและแม่พิมพ์ (อส.บ.) | 133 | 85 | | | - | - | 133 | 85 | | |
| 12 เทคโนโลยีแม่พิมพ์เครื่องประดับ (อส.บ.) | 38 | 35 | | | - | - | 38 | 35 | | |
| 13 วิศวกรรมการจัดการอุตสาหกรรมเพื่อความยั่งยืน | | | | | | | | | 6 | 6 |
| คณะศิลปศาสตร์ | 749 | 270 | - | - | - | - | 749 | 270 | - | - |
| 1 การท่องเที่ยว | 233 | 96 | | | | | 233 | 96 | | |
| 2 การโรงแรม | 267 | 86 | | | | | 267 | 86 | | |
| 3 ภาษาอังกฤษเพื่อการสื่อสารสากล | 249 | 88 | | | | | 249 | 88 | | |
| คณะอุตสาหกรรมสิ่งทอและออกแบบแฟชั่น | 199 | 151 | - | - | 6 | 6 | 193 | 145 | - | - |
| 1 เทคโนโลยีเคมีสิ่งทอ (ทล.บ.) | 18 | 15 | | | 1 | 1 | 17 | 14 | | |
| 2 เทคโนโลยีเสื้อผ้า (ทล.บ.) | 40 | 41 | | | 5 | 5 | 35 | 36 | | |
| 3 ออกแบบแฟชั่นและสิ่งทอ (ทล.บ.) | 102 | 66 | | | - | - | 102 | 66 | | |
| 4 ออกแบบผลิตภัณฑ์สิ่งทอ (ทล.บ.) | 39 | 29 | | | - | - | 39 | 29 | | |
| คณะสถาปัตยกรรมศาสตร์และการออกแบบ | 272 | 143 | - | - | - | - | 272 | 143 | - | - |
| 1 การออกแบบผลิตภัณฑ์อุตสาหกรรม | 207 | 108 | | | | | 207 | 108 | | |
| 2 การออกแบบบรรจุภัณฑ์ | 65 | 35 | | | | | 65 | 35 | | |

จำนวนนักศึกษาทั้งสิ้น

ตารางที่ 10 จำนวนห้องเรียน นักศึกษา จำแนกตามคณะ และหลักสูตร ปีการศึกษา 2554

| คณะ | รวมทั้งสิ้น | | ปวส. | | ปริญญาตรี | | ป.บัณฑิต | | ปริญญาโท | |
|--------------------------------------|-------------|---------------|-----------|------------|------------|---------------|----------|------------|-----------|------------|
| | ห้อง | นักศึกษา | ห้อง | นักศึกษา | ห้อง | นักศึกษา | ห้อง | นักศึกษา | ห้อง | นักศึกษา |
| รวมทั้งสิ้น | 392 | 12,283 | 12 | 348 | 358 | 11,466 | - | 106 | 22 | 363 |
| 1 คณะครุศาสตร์อุตสาหกรรม | 43 | 972 | | | 42 | 850 | | 106 | 1 | 16 |
| 2 คณะเทคโนโลยีคหกรรมศาสตร์ | 52 | 1,539 | | | 43 | 1,448 | | | 9 | 91 |
| 3 คณะเทคโนโลยีสื่อสารมวลชน | 22 | 848 | | | 20 | 808 | | | 2 | 40 |
| 4 คณะบริหารธุรกิจ | 105 | 3,827 | 6 | 192 | 91 | 3,432 | | | 8 | 203 |
| 5 คณะวิทยาศาสตร์และเทคโนโลยี | 15 | 510 | | | 15 | 510 | | | | |
| 6 คณะวิศวกรรมศาสตร์ | 95 | 2,843 | 6 | 156 | 87 | 2,674 | | | 2 | 13 |
| 7 คณะศิลปศาสตร์ | 21 | 736 | | | 21 | 736 | | | | |
| 8 คณะอุตสาหกรรมสิ่งทอและออกแบบแฟชั่น | 26 | 574 | | | 26 | 574 | | | | |
| 9 คณะสถาปัตยกรรมศาสตร์และการออกแบบ | 13 | 434 | | | 13 | 434 | | | | |

ตารางที่ 11 จำนวนนักศึกษาทั้งสิ้น สายวิทยาศาสตร์-สายสังคมศาสตร์ จำแนกตามคณะ และหลักสูตร ปีการศึกษา 2553

| คณะ | รวมทั้งสิ้น | | | | | วิทยาศาสตร์ | | | | | สังคมศาสตร์ | | | | |
|--------------------------------------|-------------|---------------|------------|------------|---------------|-------------|--------------|----------|------------|--------------|-------------|--------------|------------|------------|--------------|
| | ปวส. | ป.ตรี | ป.บัณฑิต | ป.โท | รวม | ปวส. | ป.ตรี | ป.บัณฑิต | ป.โท | รวม | ปวส. | ป.ตรี | ป.บัณฑิต | ป.โท | รวม |
| รวมทั้งสิ้น | 348 | 11,466 | 106 | 363 | 12,283 | 156 | 7,946 | - | 120 | 8,222 | 192 | 3,520 | 106 | 243 | 4,061 |
| 1 คณะครุศาสตร์อุตสาหกรรม | - | 850 | 106 | 16 | 972 | | 850 | | 16 | 866 | | | 106 | | 106 |
| 2 คณะเทคโนโลยีคหกรรมศาสตร์ | - | 1,448 | - | 91 | 1,539 | | 1,448 | | 91 | 1,539 | | | | | - |
| 3 คณะเทคโนโลยีสื่อสารมวลชน | - | 808 | - | 40 | 848 | | 808 | | | 808 | | | | 40 | 40 |
| 4 คณะบริหารธุรกิจ | 192 | 3,432 | - | 203 | 3,827 | - | 648 | | | 648 | 192 | 2,784 | | 203 | 3,179 |
| 5 คณะวิทยาศาสตร์และเทคโนโลยี | - | 510 | - | - | 510 | | 510 | | | 510 | | | | | - |
| 6 คณะวิศวกรรมศาสตร์ | 156 | 2,674 | - | 13 | 2,843 | 156 | 2,674 | | 13 | 2,843 | | | | | - |
| 7 คณะศิลปศาสตร์ | - | 736 | - | - | 736 | | | | | - | | 736 | | | 736 |
| 8 คณะอุตสาหกรรมสิ่งทอและออกแบบแฟชั่น | - | 574 | - | - | 574 | | 574 | | | 574 | | | | | - |
| 9 คณะสถาปัตยกรรมศาสตร์และการออกแบบ | - | 434 | - | - | 434 | | 434 | | | 434 | | | | | - |

ตารางที่ 12 จำนวนห้องเรียน นักศึกษา จำแนกตามคณะ หลักสูตร และสาขาวิชา ปีการศึกษา 2554

| คณะ / สาขาวิชา | รวมทั้งสิ้น | | ปวส. | | ปริญญาตรี | | | | ประกาศนียบัตร บัณฑิต | | ปริญญาโท | |
|--------------------------------------------|-------------|---------------|-----------|------------|--------------------|--------------|--------------|--------------|-------------------------|------------|-----------|------------|
| | | | | | ต่อเนื่อง/เทียบโอน | | ป.ตรี 4-5 ปี | | | | | |
| | ห้อง | นักศึกษา | ห้อง | นักศึกษา | ห้อง | นักศึกษา | ห้อง | นักศึกษา | ห้อง | นักศึกษา | ห้อง | นักศึกษา |
| รวมทั้งสิ้น | 392 | 12,283 | 12 | 348 | 110 | 3,212 | 248 | 8,254 | - | 106 | 22 | 363 |
| คณะครุศาสตร์อุตสาหกรรม | 43 | 972 | - | - | 16 | 387 | 26 | 463 | - | 106 | 1 | 16 |
| 1 คอมพิวเตอร์ (ค.อ.บ.) | 6 | 156 | | | 2 | 59 | 4 | 97 | | | | |
| 2 เครื่องกล (ค.อ.บ.) | 11 | 238 | | | 6 | 139 | 5 | 99 | | | | |
| 3 ไฟฟ้า (ค.อ.บ.) | 8 | 141 | | | 4 | 78 | 4 | 63 | | | | |
| 4 โยธา (ค.อ.บ.) | 3 | 32 | | | - | - | 3 | 32 | | | | |
| 5 อิเล็กทรอนิกส์และโทรคมนาคม (ค.อ.บ.) | 7 | 130 | | | 2 | 59 | 5 | 71 | | | | |
| 6 อุตสาหการ (ค.อ.บ.) | 7 | 153 | | | 2 | 52 | 5 | 101 | | | | |
| 7 วิชาชีพครู (ประกาศนียบัตรบัณฑิต) | - | 106 | | | | | | | - | 106 | | |
| 8 นวัตกรรมและเทคโนโลยีทางการศึกษา (ค.อ.ม.) | 1 | 16 | | | | | | | | | 1 | 16 |
| คณะเทคโนโลยีคหกรรมศาสตร์ | 52 | 1,539 | - | - | 4 | 127 | 39 | 1,321 | | | 9 | 91 |
| 1 การบริหารธุรกิจคหกรรมศาสตร์ | 10 | 253 | | | 2 | 49 | 5 | 174 | | | 3 | 30 |
| 2 ผ้าและเครื่องแต่งกาย-ออกแบบแฟชั่น | - | 4 | | | | | - | 4 | | | | |
| 3 ออกแบบแฟชั่นผ้าและเครื่องแต่งกาย | 7 | 151 | | | | | 4 | 136 | | | 3 | 15 |
| 4 อาหารและโภชนาการ | 21 | 720 | | | 2 | 78 | 16 | 596 | | | 3 | 46 |
| 5 อุตสาหกรรมการบริการอาหาร | 5 | 164 | | | | | 5 | 164 | | | | |
| 6 คหกรรมศาสตร์ทั่วไป-ธุรกิจงานประดิษฐ์ | - | 3 | | | - | - | - | 3 | | | | |
| 7 วิทยาศาสตร์การอาหารและโภชนาการ | 5 | 149 | | | | | 5 | 149 | | | | |
| 8 เทคโนโลยีการจัดการสินค้าแฟชั่น | 4 | 95 | | | | | 4 | 95 | | | | |

ตารางที่ 12 จำนวนห้องเรียน นักศึกษา จำแนกตามคณะ หลักสูตร และสาขาวิชา ปีการศึกษา 2554

| คณะ / สาขาวิชา | รวมทั้งสิ้น | | ปวส. | | ปริญญาตรี | | | | ประกาศนียบัตร บัณฑิต | | ปริญญาโท | |
|--------------------------------------------|-------------|--------------|----------|------------|--------------------|--------------|--------------|--------------|-------------------------|----------|----------|------------|
| | ห้อง | นักศึกษา | ห้อง | นักศึกษา | ต่อเนื่อง/เทียบโอน | | ป.ตรี 4-5 ปี | | ห้อง | นักศึกษา | ห้อง | นักศึกษา |
| | | | | | ห้อง | นักศึกษา | ห้อง | นักศึกษา | | | | |
| คณะเทคโนโลยีสื่อสารมวลชน | 22 | 848 | | | | | 20 | 808 | | | 2 | 40 |
| 1 เทคโนโลยีการโทรทัศน์และวิทยุกระจายเสียง | 7 | 319 | | | | | 7 | 319 | | | | |
| 2 เทคโนโลยีการโฆษณาและประชาสัมพันธ์ | 8 | 311 | | | | | 8 | 311 | | | | |
| 3 เทคโนโลยีมัลติมีเดีย | 5 | 178 | | | | | 5 | 178 | | | | |
| 4 การสื่อสารการตลาด | 2 | 40 | | | | | | | | | 2 | 40 |
| คณะบริหารธุรกิจ | 105 | 3,827 | 6 | 192 | 41 | 1,394 | 50 | 2,038 | | | 8 | 203 |
| 1 การเงิน | 1 | 25 | 1 | 25 | | | | | | | | |
| 2 การบัญชี | 4 | 140 | 4 | 140 | | | | | | | | |
| 3 การตลาด | 1 | 27 | 1 | 27 | | | | | | | | |
| 4 การเงิน | 10 | 289 | | | 2 | 78 | 5 | 170 | | | 3 | 41 |
| 5 การจัดการ | 20 | 671 | | | 8 | 203 | 9 | 373 | | | 3 | 95 |
| 6 การตลาด | 15 | 550 | | | 7 | 250 | 8 | 297 | | | - | 3 |
| 7 ภาษาอังกฤษธุรกิจ | 4 | 132 | | | | | 4 | 132 | | | | |
| 8 การบัญชี | 28 | 1,243 | | | 17 | 640 | 9 | 539 | | | 2 | 64 |
| 9 ธุรกิจระหว่างประเทศ (หลักสูตรภาษาอังกฤษ) | 3 | 72 | | | | | 3 | 72 | | | | |
| 10 ระบบสารสนเทศทางคอมพิวเตอร์ | 19 | 678 | | | 7 | 223 | 12 | 455 | | | | |
| คณะวิทยาศาสตร์และเทคโนโลยี | 15 | 510 | - | - | 3 | 114 | 12 | 396 | | | - | - |
| 1 เทคโนโลยีคอมพิวเตอร์ | 11 | 376 | | | 3 | 114 | 8 | 262 | | | | |
| 2 วิทยาการสิ่งแวดล้อมและทรัพยากรธรรมชาติ | 4 | 134 | | | | | 4 | 134 | | | | |

ตารางที่ 12 จำนวนห้องเรียน นักศึกษา จำแนกตามคณะ หลักสูตร และสาขาวิชา ปีการศึกษา 2554

| คณะ / สาขาวิชา | รวมทั้งสิ้น | | ปวส. | | ปริญญาตรี | | | | ประกาศนียบัตร บัณฑิต | | ปริญญาโท | |
|--------------------------------------------------------|-------------|--------------|----------|------------|--------------------|--------------|--------------|--------------|-------------------------|----------|----------|-----------|
| | ห้อง | นักศึกษา | ห้อง | นักศึกษา | ต่อเนื่อง/เทียบโอน | | ป.ตรี 4-5 ปี | | ห้อง | นักศึกษา | ห้อง | นักศึกษา |
| | | | | | ห้อง | นักศึกษา | ห้อง | นักศึกษา | | | | |
| คณะวิศวกรรมศาสตร์ | 95 | 2,843 | 6 | 156 | 38 | 1,064 | 49 | 1,610 | - | - | 2 | 13 |
| 1 ช่างกลโรงงาน-เครื่องจักรกลอัตโนมัติ | 2 | 50 | 2 | 50 | | | | | | | | |
| 2 ช่างกลโรงงาน-ซ่อมบำรุงเครื่องจักร | - | 1 | - | 1 | | | | | | | | |
| 3 ช่างผลิตเครื่องมือและแม่พิมพ์ | 2 | 29 | 2 | 29 | | | | | | | | |
| 4 ช่างไฟฟ้า | - | 1 | - | 1 | | | | | | | | |
| 5 ช่างยนต์ | 2 | 72 | 2 | 72 | | | | | | | | |
| 6 ช่างเทคนิคอุตสาหกรรม | - | 1 | - | 1 | | | | | | | | |
| 7 ช่างออกแบบการผลิต | - | 2 | - | 2 | | | | | | | | |
| 8 คอมพิวเตอร์ (วศ.บ.) | 9 | 317 | | | 2 | 62 | 7 | 255 | | | | |
| 9 เครื่องกล (วศ.บ.) | 16 | 464 | | | 10 | 258 | 6 | 206 | | | | |
| 10 ไฟฟ้า (วศ.บ.) | 17 | 553 | | | 11 | 349 | 6 | 204 | | | | |
| 11 อิเล็กทรอนิกส์และโทรคมนาคม (วศ.บ.) | 10 | 264 | | | 2 | 50 | 8 | 214 | | | | |
| 12 อุตสาหกรรม (วศ.บ.) | 20 | 616 | | | 12 | 326 | 8 | 290 | | | | |
| 13 โยธา (วศ.บ.) | 2 | 65 | | | | | 2 | 65 | | | | |
| 14 แมคคาทรอนิกส์ (วศ.บ.) | 3 | 110 | | | | | 3 | 110 | | | | |
| 15 เทคโนโลยีผลิตเครื่องมือและแม่พิมพ์ (อส.บ.) | 5 | 175 | | | | | 5 | 175 | | | | |
| 16 เทคโนโลยีแม่พิมพ์เครื่องประดับ (อส.บ.) | 5 | 110 | | | 1 | 19 | 4 | 91 | | | | |
| 17 วิศวกรรมการจัดการอุตสาหกรรมเพื่อความยั่งยืน (วศ.ม.) | 2 | 13 | | | | | | | | | 2 | 13 |

ตารางที่ 12 จำนวนห้องเรียน นักศึกษา จำแนกตามคณะ หลักสูตร และสาขาวิชา ปีการศึกษา 2554

| คณะ / สาขาวิชา | รวมทั้งสิ้น | | ปวส. | | ปริญญาตรี | | | | ประกาศนียบัตร บัณฑิต | | ปริญญาโท | |
|-------------------------------------------|-------------|------------|------|----------|--------------------|-----------|--------------|------------|-------------------------|----------|----------|----------|
| | ห้อง | นักศึกษา | ห้อง | นักศึกษา | ต่อเนื่อง/เทียบโอน | | ป.ตรี 4-5 ปี | | ห้อง | นักศึกษา | ห้อง | นักศึกษา |
| | | | | | ห้อง | นักศึกษา | ห้อง | นักศึกษา | | | | |
| คณะศิลปศาสตร์ | 21 | 736 | - | - | 2 | 70 | 19 | 666 | - | - | - | - |
| 1 การท่องเที่ยว | 7 | 245 | | | | | 7 | 245 | | | | |
| 2 การโรงแรม | 6 | 210 | | | | | 6 | 210 | | | | |
| 3 ภาษาอังกฤษเพื่อการสื่อสารสากล | 6 | 211 | | | | | 6 | 211 | | | | |
| 4 ภาษาไทยประยุกต์ | 2 | 70 | | | 2 | 70 | | | | | | |
| คณะอุตสาหกรรมสิ่งทอและออกแบบแฟชั่น | 26 | 574 | - | - | 6 | 56 | 20 | 518 | | | - | - |
| 1 เทคโนโลยีเคมีสิ่งทอ | 6 | 63 | | | 2 | 9 | 4 | 54 | | | | |
| 2 เทคโนโลยีเสื้อผ้า | 8 | 157 | | | 4 | 46 | 4 | 111 | | | | |
| 3 ออกแบบแฟชั่นและสิ่งทอ | 8 | 246 | | | - | 1 | 8 | 245 | | | | |
| 4 ออกแบบผลิตภัณฑ์สิ่งทอ | 4 | 107 | | | | | 4 | 107 | | | | |
| 5 ออกแบบสิ่งทอ | - | 1 | | | - | - | - | 1 | | | | |
| คณะสถาปัตยกรรมศาสตร์และการออกแบบ | 13 | 434 | - | - | - | - | 13 | 434 | | | - | - |
| 1 การออกแบบผลิตภัณฑ์อุตสาหกรรม | 9 | 292 | | | | | 9 | 292 | | | | |
| 2 การออกแบบบรรจุภัณฑ์ | 4 | 142 | | | | | 4 | 142 | | | | |

ผู้สำเร็จการศึกษา

ตารางที่ 13 จำนวนผู้สำเร็จการศึกษา จำแนกตามคณะ หลักสูตร และเพศ ปีการศึกษา 2553

| คณะ | รวมทั้งสิ้น | | | ปวส. | | | ปริญญาตรี | | | ประกาศนียบัตรบัณฑิต | | | ปริญญาโท | | |
|--------------------------------------|-------------|-------|-------|------|------|-----|-----------|-------|-------|---------------------|------|-----|----------|------|-----|
| | ชาย | หญิง | รวม | ชาย | หญิง | รวม | ชาย | หญิง | รวม | ชาย | หญิง | รวม | ชาย | หญิง | รวม |
| รวมทั้งสิ้น | 1,171 | 1,888 | 3,059 | 151 | 129 | 280 | 904 | 1,384 | 2,288 | 99 | 306 | 405 | 17 | 69 | 86 |
| 1 คณะครุศาสตร์อุตสาหกรรม | 273 | 332 | 605 | | | - | 174 | 26 | 200 | 99 | 306 | 405 | | | - |
| 2 คณะเทคโนโลยีคหกรรมศาสตร์ | 64 | 257 | 321 | | | - | 59 | 233 | 292 | | | - | 5 | 24 | 29 |
| 3 คณะเทคโนโลยีสื่อสารมวลชน | 44 | 87 | 131 | | | - | 44 | 87 | 131 | | | - | | | - |
| 4 คณะบริหารธุรกิจ | 218 | 946 | 1,164 | 14 | 127 | 141 | 192 | 774 | 966 | | | - | 12 | 45 | 57 |
| 5 คณะวิทยาศาสตร์และเทคโนโลยี | 4 | 18 | 22 | | | - | 4 | 18 | 22 | | | - | | | - |
| 6 คณะวิศวกรรมศาสตร์ | 465 | 30 | 495 | 137 | 2 | 139 | 328 | 28 | 356 | | | - | | | - |
| 7 คณะศิลปศาสตร์ | 27 | 96 | 123 | | | | 27 | 96 | 123 | | | - | | | - |
| 8 คณะอุตสาหกรรมสิ่งทอและออกแบบแฟชั่น | 25 | 72 | 97 | | | | 25 | 72 | 97 | | | - | | | - |
| 9 คณะสถาปัตยกรรมศาสตร์และการออกแบบ | 51 | 50 | 101 | | | - | 51 | 50 | 101 | | | - | | | - |

ตารางที่ 14 จำนวนผู้สำเร็จการศึกษายุทธศาสตร์-สายสังคมศาสตร์ จำแนกตามคณะ และหลักสูตร ปีการศึกษา 2553

| คณะ | รวมทั้งสิ้น | | | | | วิทยาศาสตร์ | | | | | สังคมศาสตร์ | | | | |
|--------------------------------------|--------------|------------|--------------|------------|-----------|--------------|------------|--------------|----------|-----------|--------------|------------|------------|------------|-----------|
| | รวม | ปวส. | ป.ตรี | ป.บัณฑิต | ป.โท | รวม | ปวส. | ป.ตรี | ป.บัณฑิต | ป.โท | รวม | ปวส. | ป.ตรี | ป.บัณฑิต | ป.โท |
| รวมทั้งสิ้น | 3,059 | 280 | 2,288 | 405 | 86 | 1,730 | 139 | 1,562 | - | 29 | 1,329 | 141 | 726 | 405 | 57 |
| 1 คณะครุศาสตร์อุตสาหกรรม | 605 | - | 200 | 405 | - | 200 | | 200 | | | 405 | | | 405 | |
| 2 คณะเทคโนโลยีคหกรรมศาสตร์ | 321 | - | 292 | | 29 | 321 | | 292 | | 29 | - | | | | |
| 3 คณะเทคโนโลยีสื่อสารมวลชน | 131 | - | 131 | | - | 131 | | 131 | | | - | | | | |
| 4 คณะบริหารธุรกิจ | 1,164 | 141 | 966 | - | 57 | 363 | - | 363 | | | 801 | 141 | 603 | | 57 |
| 5 คณะวิทยาศาสตร์และเทคโนโลยี | 22 | - | 22 | - | - | 22 | | 22 | | | - | | | | |
| 6 คณะวิศวกรรมศาสตร์ | 495 | 139 | 356 | | - | 495 | 139 | 356 | | | - | | | | |
| 7 คณะศิลปศาสตร์ | 123 | - | 123 | | - | - | | | | | 123 | | 123 | | |
| 8 คณะอุตสาหกรรมสิ่งทอและออกแบบแฟชั่น | 97 | - | 97 | | - | 97 | | 97 | | | - | | | | |
| 9 คณะสถาปัตยกรรมศาสตร์และการออกแบบ | 101 | - | 101 | | - | 101 | | 101 | | | - | | | | |

ตารางที่ 15 จำนวนผู้สำเร็จการศึกษา จำแนกตามคณะ หลักสูตร และสาขาวิชา ปีการศึกษา 2553

| คณะ / สาขาวิชา | รวมทั้งสิ้น | ปวส. | ปริญญาตรี | | ป.บัณฑิต | ปริญญาโท |
|-------------------------------------------|--------------|------------|------------------------|--------------|------------|-----------|
| | | | ต่อเนื่อง/ เทียบโอน | 4-5 ปี | | |
| รวมทั้งสิ้น | 3,059 | 280 | 1,151 | 1,137 | 405 | 86 |
| คณะครุศาสตร์อุตสาหกรรม | 605 | - | 139 | 61 | 405 | - |
| 1 คอมพิวเตอร์ (ค.อ.บ.) | 30 | | 18 | 12 | | |
| 2 เครื่องกล (ค.อ.บ.) | 23 | | 15 | 8 | | |
| 3 ไฟฟ้ากำลัง (ค.อ.บ.) | 60 | | 60 | | | |
| 4 โยธา (ค.อ.บ.) | 7 | | 2 | 5 | | |
| 5 อิเล็กทรอนิกส์และโทรคมนาคม (ค.อ.บ.) | 46 | | 24 | 22 | | |
| 6 อุตสาหการ (ค.อ.บ.) | 30 | | 17 | 13 | | |
| 7 เทคโนโลยีไฟฟ้า (อส.บ.) | 2 | | 2 | | | |
| 8 เทคโนโลยีโทรคมนาคม (อส.บ.) | 1 | | 1 | | | |
| 9 เทคโนโลยีเสื้อผ้า (อส.บ.) | 1 | | - | 1 | | |
| 10 ประกาศนียบัตรวิชาชีพครู | 405 | | | | 405 | - |
| คณะเทคโนโลยีคหกรรมศาสตร์ | 321 | - | 52 | 240 | - | 29 |
| 1 คหกรรมศาสตร์ทั่วไป-ธุรกิจงานประดิษฐ์ | 2 | | | 2 | | |
| 2 การบริหารธุรกิจคหกรรมศาสตร์ | 50 | | 13 | 28 | | 9 |
| 3 เทคโนโลยีการจัดการสินค้าแฟชั่น | 11 | | | 11 | | |
| 4 วิทยาศาสตร์การอาหารและโภชนาการ | 27 | | | 27 | | |
| 5 ออกแบบแฟชั่นผ้าและเครื่องแต่งกาย | 39 | | | 34 | | 5 |
| 6 อาหารและโภชนาการ | 160 | | 39 | 106 | | 15 |
| 7 อุตสาหกรรมการบริการอาหาร | 32 | | | 32 | | |
| คณะเทคโนโลยีสื่อสารมวลชน | 131 | - | - | 131 | - | - |
| 1 เทคโนโลยีการโทรทัศน์และวิทยุกระจายเสียง | 57 | | | 57 | | |
| 2 เทคโนโลยีการโฆษณาและประชาสัมพันธ์ | 74 | | | 74 | | |
| คณะบริหารธุรกิจ | 1,164 | 141 | 689 | 277 | - | 57 |
| 1 การเงิน | 70 | 10 | 56 | | | 4 |
| 2 การตลาด | 216 | 18 | 135 | 53 | | 10 |
| 3 การบัญชี | 333 | 113 | 134 | 68 | | 18 |
| 4 การจัดการ | 182 | | 99 | 58 | | 25 |
| 5 ระบบสารสนเทศทางคอมพิวเตอร์ | 363 | | 265 | 98 | | |
| คณะ วิทยาศาสตร์และเทคโนโลยี | 22 | | 12 | 10 | | |
| 1 เทคโนโลยีคอมพิวเตอร์ | 22 | | 12 | 10 | | |

ตารางที่ 15 จำนวนผู้สำเร็จการศึกษา จำแนกตามคณะ หลักสูตร และสาขาวิชา ปีการศึกษา 2553

| คณะ / สาขาวิชา | รวมทั้งสิ้น | ปวส. | ปริญญาตรี | | ป.บัณฑิต | ปริญญาโท |
|-------------------------------------------|-------------|------------|------------------------|------------|----------|----------|
| | | | ต่อเนื่อง/ เทียบโอน | 4-5 ปี | | |
| คณะวิศวกรรมศาสตร์ | 495 | 139 | 252 | 104 | - | - |
| 1 ช่างกลโรงงาน-เครื่องจักรกลอัตโนมัติ | 21 | 21 | | | | |
| 2 ช่างกลโรงงาน-ซ่อมบำรุงเครื่องจักร | 1 | 1 | | | | |
| 3 ช่างผลิตเครื่องมือและแม่พิมพ์ | 22 | 22 | | | | |
| 4 ช่างไฟฟ้ากำลัง | 37 | 37 | | | | |
| 5 ช่างยนต์ | 47 | 47 | | | | |
| 6 ช่างโลหะ | 5 | 5 | | | | |
| 7 ช่างเทคนิคอุตสาหกรรม | 2 | 2 | | | | |
| 8 แม่พิมพ์อัญมณี | 4 | 4 | | | | |
| 9 คอมพิวเตอร์ (วศ.บ) | 31 | | 28 | 3 | | |
| 10 เครื่องกล (วศ.บ) | 74 | | 56 | 18 | | |
| 11 ไฟฟ้า (วศ.บ) | 71 | | 44 | 27 | | |
| 12 อิเล็กทรอนิกส์และโทรคมนาคม (วศ.บ.) | 55 | | 42 | 13 | | |
| 13 อุตสาหการ (วศ.บ) | 100 | | 57 | 43 | | |
| 14 เทคโนโลยีแม่พิมพ์เครื่องประดับ (อส.บ.) | 18 | | 18 | | | |
| 15 เทคโนโลยีเครื่องกล (อส.บ.) | 3 | | 3 | | | |
| 16 เทคโนโลยีอุตสาหการ (อส.บ.) | 4 | | 4 | | | |
| คณะศิลปศาสตร์ | 123 | | - | 123 | | |
| 1 การท่องเที่ยว | 25 | | | 25 | | |
| 2 การโรงแรม | 26 | | | 26 | | |
| 3 ภาษาอังกฤษเพื่อการสื่อสารสากล | 48 | | | 48 | | |
| 4 ภาษาไทยประยุกต์ | 24 | | | 24 | | |
| คณะอุตสาหกรรมสิ่งทอและออกแบบแฟชั่น | 97 | - | 7 | 90 | - | - |
| 1 เทคโนโลยีเสื้อผ้า | 14 | | 2 | 12 | | |
| 2 เทคโนโลยีเคมีสิ่งทอ | 19 | | 4 | 15 | | |
| 3 ออกแบบผลิตภัณฑ์สิ่งทอ | 19 | | | 19 | | |
| 4 ออกแบบแฟชั่นและสิ่งทอ | 45 | | 1 | 44 | | |
| คณะสถาปัตยกรรมศาสตร์และการออกแบบ | 101 | - | - | 101 | - | - |
| 1 การออกแบบผลิตภัณฑ์อุตสาหกรรม | 60 | | | 60 | | |
| 2 การออกแบบบรรจุภัณฑ์ | 39 | | | 39 | | |
| 3 ออกแบบสิ่งทอ | 2 | | - | 2 | | |

งบประมาณ

ตารางที่ 16 จำนวนเงินงบประมาณแผ่นดินที่ได้รับ จำแนกตามหน่วยงาน และหมวดรายจ่าย ปี 2554

| หน่วยงาน | รวมทั้งสิ้น | งบบุคลากร | งบดำเนินงาน | งบลงทุน | งบเงินอุดหนุน | งบรายจ่ายอื่น |
|----------------------------------------|--------------------|--------------------|--------------------|--------------------|-------------------|--------------------|
| รวมทั้งสิ้น | 757,532,500 | 235,002,300 | 146,669,300 | 195,028,300 | 62,559,500 | 118,273,100 |
| 1 สำนักงานอธิการบดี | 130,642,790 | 27,062,100 | 73,066,930 | 0 | 19,355,160 | 11,158,600 |
| 2 สำนักงานตรวจสอบภายใน | 1,599,300 | 1,549,300 | 50,000 | 0 | 0 | 0 |
| 3 คณะครุศาสตร์อุตสาหกรรม | 56,868,320 | 19,253,840 | 4,828,000 | 26,883,100 | 5,433,380 | 470,000 |
| 4 คณะเทคโนโลยีคหกรรมศาสตร์ | 80,728,600 | 27,304,960 | 9,900,900 | 25,751,400 | 4,998,140 | 12,773,200 |
| 5 คณะเทคโนโลยีสื่อสารมวลชน | 22,918,780 | 5,705,620 | 5,059,500 | 400,000 | 3,047,730 | 8,705,930 |
| 6 คณะบริหารธุรกิจ | 90,502,150 | 39,696,030 | 15,793,380 | 30,821,500 | 3,607,740 | 583,500 |
| 7 คณะวิทยาศาสตร์และเทคโนโลยี | 39,440,440 | 17,901,670 | 2,844,490 | 11,917,300 | 4,073,320 | 2,703,660 |
| 8 คณะวิศวกรรมศาสตร์ | 161,664,350 | 42,492,760 | 16,757,100 | 61,745,000 | 4,690,910 | 35,978,580 |
| 9 คณะศิลปศาสตร์ | 43,561,270 | 31,878,670 | 2,694,000 | 4,560,000 | 3,096,600 | 1,332,000 |
| 10 คณะอุตสาหกรรมสิ่งทอและออกแบบแฟชั่น | 42,028,620 | 14,075,400 | 4,455,000 | 9,810,000 | 4,389,020 | 9,299,200 |
| 11 คณะสถาปัตยกรรมและการออกแบบ* | 14,152,910 | 779,410 | 3,070,000 | 4,600,000 | 4,795,900 | 907,600 |
| 12 สำนักวิทยบริการและเทคโนโลยีสารสนเทศ | 55,538,550 | 1,780,600 | 7,000,000 | 13,000,000 | 1,716,960 | 32,040,990 |
| 13 สถาบันวิจัยและพัฒนา | 5,549,100 | 902,500 | 550,000 | | 2,896,600 | 1,200,000 |
| 14 สำนักส่งเสริมวิชาการและงานทะเบียน | 12,337,320 | 4,619,440 | 600,000 | 5,540,000 | 458,040 | 1,119,840 |

* เป็นคณะที่จัดตั้งภายใน

ตารางที่ 17 จำนวนเงินงบประมาณแผ่นดินที่ได้รับ จำนวนตามหน่วยงาน และผลผลิต ปี 2554

| คณะ | ผลผลิต | รวมทั้งสิ้น | ผู้สำเร็จ การศึกษาด้าน สังคมฯ | ผลงานการ ให้บริการ วิชาการ | ผู้สำเร็จการศึกษา ด้านวิทยาศาสตร์ฯ | ผลงานทำนุ บำรุง ศิลปวัฒนธรรม | ผลงานวิจัยเพื่อ ถ่ายทอด เทคโนโลยี | ผลงานวิจัย เพื่อสร้าง องค์ความรู้ |
|-----|-------------------------------------|--------------------|-------------------------------------|----------------------------------|---------------------------------------|------------------------------------|-----------------------------------------|-----------------------------------------|
| | รวมทั้งสิ้น | 757,532,500 | 140,037,600 | 5,500,000 | 593,007,600 | 3,830,200 | 10,899,300 | 4,257,800 |
| 1 | สำนักงานอธิการบดี | 132,242,090 | 7,994,140 | 0 | 123,292,950 | 730,000 | 225,000 | 0 |
| 2 | หน่วยตรวจสอบภายใน | 0 | 0 | 0 | 0 | 0 | 0 | 0 |
| 3 | คณะครุศาสตร์อุตสาหกรรม | 56,868,320 | 0 | 244,000 | 52,680,620 | 70,000 | 3,523,700 | 350,000 |
| 4 | คณะเทคโนโลยีคหกรรมศาสตร์ | 80,728,600 | 0 | 1,104,340 | 77,914,260 | 860,000 | 850,000 | 0 |
| 5 | คณะเทคโนโลยีสื่อสารมวลชน | 22,918,780 | 0 | 99,050 | 22,390,030 | 29,700 | 0 | 400,000 |
| 6 | คณะบริหารธุรกิจ | 90,502,150 | 89,428,790 | 476,860 | 0 | 174,500 | 0 | 422,000 |
| 7 | คณะวิทยาศาสตร์และเทคโนโลยี | 39,440,440 | 0 | 187,000 | 37,928,440 | 290,000 | 350,000 | 685,000 |
| 8 | คณะวิศวกรรมศาสตร์ | 161,664,350 | 0 | 522,850 | 158,058,800 | 367,000 | 2,127,000 | 588,700 |
| 9 | คณะศิลปศาสตร์ | 43,561,270 | 42,614,670 | 78,600 | 0 | 430,000 | | 438,000 |
| 10 | คณะอุตสาหกรรมสิ่งทอและออกแบบแฟชั่น | 42,028,620 | 0 | 1,665,700 | 38,493,920 | 209,000 | 1,660,000 | 0 |
| 11 | คณะสถาปัตยกรรมและการออกแบบ | 14,152,910 | 0 | 220,000 | 10,758,810 | 670,000 | 1,130,000 | 1,374,100 |
| 12 | สำนักวิทยบริการและเทคโนโลยีสารสนเทศ | 55,538,550 | 0 | 0 | 55,538,550 | 0 | 0 | 0 |
| 13 | สถาบันวิจัยและพัฒนา | 5,549,100 | 0 | 901,600 | 3,613,900 | 0 | 1,033,600 | 0 |
| 14 | สำนักส่งเสริมวิชาการและงานทะเบียน | 12,337,320 | 0 | 0 | 12,337,320 | 0 | 0 | 0 |

ตารางที่ 18 จำนวนเงินงบประมาณเงินรายได้ จำแนกตามหน่วยงาน และหมวดรายจ่าย ปี 2554

| หน่วยงาน | รวมทั้งสิ้น | งบบุคลากร | งบดำเนินงาน | งบลงทุน | งบเงินอุดหนุน | งบรายจ่ายอื่น | งบกลาง |
|----------------------------------------|--------------------|-------------------|--------------------|-------------------|-------------------|-------------------|-------------------|
| รวมทั้งสิ้น | 242,052,150 | 39,677,880 | 104,485,140 | 21,451,500 | 15,042,210 | 26,619,500 | 34,775,920 |
| 1 สำนักงานอธิการบดี | 82,416,830 | 7,146,360 | 22,000,000 | 3,820,000 | 12,399,010 | 14,028,200 | 23,023,260 |
| 2 สำนักงานตรวจสอบภายใน | 20,000 | 0 | 0 | 0 | 0 | 20,000 | 0 |
| 3 คณะครุศาสตร์อุตสาหกรรม | 20,641,060 | 2,169,600 | 16,023,520 | 281,000 | 200,400 | 470,000 | 1,496,540 |
| 4 คณะเทคโนโลยีคหกรรมศาสตร์ | 12,468,790 | 4,450,320 | 5,011,050 | 295,000 | 128,000 | 1,610,000 | 974,420 |
| 5 คณะเทคโนโลยีสื่อสารมวลชน | 9,039,230 | 1,799,520 | 4,201,390 | 1,400,000 | 250,000 | 669,450 | 718,870 |
| 6 คณะบริหารธุรกิจ | 52,804,510 | 5,298,840 | 32,274,630 | 9,371,800 | 269,000 | 1,442,350 | 4,147,890 |
| 7 คณะวิทยาศาสตร์และเทคโนโลยี | 6,038,670 | 1,456,560 | 2,348,160 | 374,000 | 150,000 | 1,207,000 | 502,950 |
| 8 คณะวิศวกรรมศาสตร์ | 30,250,740 | 4,511,160 | 16,603,080 | 3,555,500 | 432,800 | 2,682,500 | 2,465,700 |
| 9 คณะศิลปศาสตร์ | 8,362,040 | 2,576,880 | 3,704,440 | 0 | 265,000 | 1,091,000 | 724,720 |
| 10 คณะอุตสาหกรรมสิ่งทอและออกแบบแฟชั่น | 5,264,270 | 2,111,280 | 1,798,530 | 66,000 | 220,000 | 614,000 | 454,460 |
| 11 คณะสถาปัตยกรรมและการออกแบบ* | 3,238,210 | 1,470,960 | 520,340 | 379,800 | 100,000 | 500,000 | 267,110 |
| 12 สำนักวิทยบริการและเทคโนโลยีสารสนเทศ | 4,005,600 | 3,735,600 | 0 | 0 | 0 | 270,000 | 0 |
| 13 สถาบันวิจัยและพัฒนา | 3,684,560 | 1,606,560 | 0 | 0 | 628,000 | 1,450,000 | 0 |
| 14 สำนักส่งเสริมวิชาการและงานทะเบียน | 3,817,640 | 1,344,240 | 0 | 1,908,400 | 0 | 565,000 | 0 |

* เป็นคณะที่จัดตั้งภายใน

ตารางที่ 19 จำนวนเงินงบประมาณเงินรายได้ จำนวนตามหน่วยงาน และผลผลิต ปี 2554

| คณะ | ผลผลิต | รวมทั้งสิ้น | ผู้สำเร็จ การศึกษาด้าน สังคมฯ | ผลงานการ ให้บริการ วิชาการ | ผู้สำเร็จ การศึกษาด้าน วิทยาศาสตร์ฯ | ผลงานทำนุ บำรุง ศิลปวัฒนธรรม | ผลงานวิจัย เพื่อถ่ายทอด เทคโนโลยี | ผลงานวิจัย เพื่อสร้าง องค์ความรู้ | งบกลาง |
|--------------------|-------------------------------------|--------------------|-------------------------------------|----------------------------------|-------------------------------------------|------------------------------------|-----------------------------------------|-----------------------------------------|-------------------|
| รวมทั้งสิ้น | | 242,052,150 | 55,656,440 | 491,800 | 148,722,590 | 446,000 | 178,000 | 1,781,400 | 34,775,920 |
| 1 | สำนักงานอธิการบดี | 82,436,830 | 0 | 0 | 59,263,570 | 150,000 | 0 | 0 | 23,023,260 |
| 2 | หน่วยตรวจสอบภายใน | 0 | 0 | 0 | 0 | 0 | 0 | 0 | 0 |
| 3 | คณะครุศาสตร์อุตสาหกรรม | 20,641,060 | 0 | 0 | 18,956,120 | 0 | 43,000 | 145,400 | 1,496,540 |
| 4 | คณะเทคโนโลยีคหกรรมศาสตร์ | 12,468,790 | 0 | 0 | 11,366,370 | 0 | 0 | 128,000 | 974,420 |
| 5 | คณะเทคโนโลยีสื่อสารมวลชน | 9,039,230 | 0 | 0 | 8,070,360 | 0 | 0 | 250,000 | 718,870 |
| 6 | คณะบริหารธุรกิจ | 52,804,510 | 48,370,120 | 49,000 | 0 | 17,500 | 0 | 220,000 | 4,147,890 |
| 7 | คณะวิทยาศาสตร์และเทคโนโลยี | 6,038,670 | 0 | 0 | 5,355,720 | 30,000 | 0 | 150,000 | 502,950 |
| 8 | คณะวิศวกรรมศาสตร์ | 30,250,740 | 0 | 252,800 | 27,399,740 | 132,500 | 0 | 0 | 2,465,700 |
| 9 | คณะศิลปศาสตร์ | 8,362,040 | 7,286,320 | 82,000 | 0 | 86,000 | 0 | 183,000 | 724,720 |
| 10 | คณะอุตสาหกรรมสิ่งทอและออกแบบแฟชั่น | 5,264,270 | 0 | 20,000 | 4,589,810 | 0 | 135,000 | 65,000 | 454,460 |
| 11 | คณะสถาปัตยกรรมและการออกแบบ* | 3,238,210 | 0 | 50,000 | 2,841,100 | 30,000 | 0 | 50,000 | 267,110 |
| 12 | สำนักวิทยบริการและเทคโนโลยีสารสนเทศ | 4,005,600 | 0 | 0 | 4,005,600 | 0 | 0 | 0 | 0 |
| 13 | สถาบันวิจัยและพัฒนา | 3,684,560 | 0 | 38,000 | 3,056,560 | 0 | 0 | 590,000 | 0 |
| 14 | สำนักส่งเสริมวิชาการและงานทะเบียน | 3,817,640 | 0 | 0 | 3,817,640 | 0 | 0 | 0 | 0 |

* เป็นคณะที่จัดตั้งภายใน

ภาคผนวก

ภาคผนวก 1 : ข้อมูลหน่วยงาน

๑. คณะครุศาสตร์อุตสาหกรรม เลขที่ ๓๙๙ ถนนสามเสน แขวงวชิรพยาบาล เขตดุสิต กรุงเทพฯ ๑๐๓๐๐
โทรศัพท์ ๐๒ ๒๘๒ ๙๐๐๙-๑๕ ต่อ ๖๑๐๑-๖๑๐๕
โทรสาร ๐๒ ๖๒๘ ๕๒๐๕
website: <http://www.teched.rmutp.ac.th>
๒. คณะเทคโนโลยีคหกรรมศาสตร์ ๑๖๘ ถนนศรีอยุธยา แขวงวชิรพยาบาล เขตดุสิต กรุงเทพฯ ๑๐๓๐๐
โทรศัพท์ ๐๒ ๒๘๑ ๙๗๕๖-๘, ๐๒ ๒๘๑ ๙๗๓๑-๔
โทรสาร (Fax) ๐๒ ๒๘๑ ๙๗๕๙
website: <http://www.hec.rmutp.ac.th>
๓. คณะเทคโนโลยีสื่อสารมวลชน เลขที่ ๓๙๙ ถนนสามเสน แขวงวชิรพยาบาล เขตดุสิต กรุงเทพฯ ๑๐๓๐๐
โทรศัพท์ ๐๒ ๒๘๒ ๙๐๐๙-๑๕ ต่อ ๖๘๗๐-๑
โทรสาร ๐๒ ๒๘๑ ๐๖๓๒, ๐๒ ๖๒๘ ๕๒๐๔
website: <http://www.mct.rmutp.ac.th>
๔. คณะบริหารธุรกิจ เลขที่ ๘๖ ถนนพิษณุโลก แขวงสวนจิตรลดา เขตดุสิต กรุงเทพฯ ๑๐๓๐๐
โทรศัพท์ ๐๒ ๒๘๒ ๙๑๐๑
โทรสาร ๐๒ ๒๘๒ ๙๑๐๙
website: <http://www.bus.rmutp.ac.th>
๕. คณะวิทยาศาสตร์และเทคโนโลยี เลขที่ ๑๓๘๑ ถนนพิบูลสงคราม แขวงบางซื่อ เขตบางซื่อ กรุงเทพฯ ๑๐๘๐๐
โทรศัพท์ ๐๒ ๙๑๓ ๒๔๒๔ ต่อ ๑๙๒-๑๙๕, ๑๙๗, ๒๐๒, ๒๑๑
โทรสาร ๐๒ ๙๑๓ ๒๔๒๔ ต่อ ๑๙๔-๒๐๒
website: <http://www.sci.rmutp.ac.th>
๖. คณะวิศวกรรมศาสตร์ เลขที่ ๑๓๘๑ ถนนพิบูลสงคราม แขวงบางซื่อ เขตบางซื่อ กรุงเทพฯ ๑๐๘๐๐
โทรศัพท์ ๐๒ ๙๑๓ ๒๔๒๔
โทรสาร ๐๒ ๕๘๕ ๙๑๗๕
website: <http://www.eng.rmutp.ac.th>
๗. คณะศิลปศาสตร์ เลขที่ ๘๖ ถนนพิษณุโลก แขวงสวนจิตรลดา เขตดุสิต กรุงเทพฯ ๑๐๓๐๐
โทรศัพท์ ๐๒ ๒๘๒ ๙๑๐๒
โทรสาร ๐๒ ๒๘๑ ๐๐๙๓
website: <http://www.larts.rmutp.ac.th>
๘. คณะอุตสาหกรรมสิ่งทอและ
ออกแบบแฟชั่น เลขที่ ๕๑๗ ถนนนครสวรรค์ แขวงสวนจิตรลดา เขตดุสิต กรุงเทพฯ ๑๐๓๐๐
โทรศัพท์ ๐๒ ๖๒๙ ๙๑๕๓-๗
โทรสาร ๐๒ ๒๘๒ ๓๗๑๘
website: <http://www.itfd.rmutp.ac.th>

๙. คณะสถาปัตยกรรมศาสตร์และ
การออกแบบ

๑๖๘ ถนนศรีอยุธยา แขวงวิชิตพญาบาล เขตดุสิต กรุงเทพฯ ๑๐๓๐๐
โทรศัพท์ ๐๒ ๒๘๑ ๙๒๓๑-๔ ต่อ ๖๓๐๑, ๖๓๐๔-๕, ๐๒ ๒๘๒ ๒๓๘๓
โทรสาร ๐๒ ๒๘๒ ๘๕๗๒

website: <http://www.arch.rmutp.ac.th>

สำนักงานอธิการบดี

เลขที่ ๓๙๙ ถนนสามเสน แขวงวิชิตพญาบาล เขตดุสิต กรุงเทพฯ ๑๐๓๐๐
โทรศัพท์ ๐๒ ๒๘๒ ๙๐๐๙-๑๕, ๐๒ ๒๘๒ ๗๔๒๖ โทรสาร ๐๒ ๒๘๑ ๙๙๒๒

website: <http://www.offpre.rmutp.ac.th>

ภาคผนวก 2 ประมาณการผู้สำเร็จการศึกษา ปีการศึกษา 2554

| คณะ | รวมทั้งสิ้น | | | ปวส. | | ป.ตรี | | ป.บัณฑิต | | ป.โท | |
|--------------------------------------|--------------|--------------|--------------|-----------|------------|--------------|--------------|----------|------------|-----------|------------|
| | วิทย์ | สังคม | รวม | วิทย์ | สังคม | วิทย์ | สังคม | วิทย์ | สังคม | วิทย์ | สังคม |
| รวมทั้งสิ้น | 1,970 | 1,335 | 3,305 | 77 | 146 | 1,845 | 1,013 | - | 106 | 49 | 176 |
| 1 คณะครุศาสตร์อุตสาหกรรม | 269 | - | 269 | | | 253 | | | 106 | 16 | |
| 2 คณะเทคโนโลยีคหกรรมศาสตร์ | 361 | - | 361 | | | 328 | | | | 33 | |
| 3 คณะเทคโนโลยีสื่อสารมวลชน | 139 | 19 | 158 | | | 139 | | | | | 19 |
| 4 คณะบริหารธุรกิจ | 215 | 1,196 | 1,412 | | 146 | 215 | 893 | | | | 157 |
| 5 คณะวิทยาศาสตร์และเทคโนโลยี | 134 | - | 134 | | | 134 | | | | | |
| 6 คณะวิศวกรรมศาสตร์ | 596 | - | 596 | 77 | | 520 | | | | | |
| 7 คณะศิลปศาสตร์ | - | 120 | 120 | | | | 120 | | | | |
| 8 คณะอุตสาหกรรมสิ่งทอและออกแบบแฟชั่น | 160 | - | 160 | | | 160 | | | | | |
| 9 คณะสถาปัตยกรรมศาสตร์และการออกแบบ | 95 | - | 95 | | | 95 | | | | | |

หมายเหตุ คิดจากนักศึกษาชั้นปีสุดท้าย โดยหักลด % ดังนี้

- ปวส. หักลด 12 %
- ปริญญาตรี หักลด 8 %

ภาคผนวกที่ 3 จำนวนนักศึกษาเข้าใหม่ จำนวนนักศึกษาทั้งสิ้น และ จำนวนผู้สำเร็จการศึกษา
ปีการศึกษา 2547-2554

| ปีการศึกษา | นักศึกษาเข้าใหม่ | นักศึกษาทั้งสิ้น | ผู้สำเร็จการศึกษา |
|-------------------|------------------|------------------|-------------------|
| ปีการศึกษา 2547 | 4,601 | 10,401 | 3,466 |
| ปีการศึกษา 2548 | 4,693 | 11,417 | 3,328 |
| เพิ่ม/ลด จากปี 47 | 2.00 | 9.77 | (3.98) |
| ปีการศึกษา 2549 | 4,941 | 12,111 | 4,066 |
| เพิ่ม/ลด จากปี 48 | 5.28 | 6.08 | 22.18 |
| ปีการศึกษา 2550 | 4,498 | 11,212 | 3,536 |
| เพิ่ม/ลด จากปี 49 | (8.97) | (7.42) | (13.03) |
| ปีการศึกษา 2551 | 4,269 | 11,051 | 3,588 |
| เพิ่ม/ลด จากปี 50 | (5.09) | (1.44) | 1.47 |
| ปีการศึกษา 2552 | 4,005 | 10,753 | 3,045 |
| เพิ่ม/ลด จากปี 51 | (6.18) | (2.70) | (15.13) |
| ปีการศึกษา 2553 | 4,141 | 11,745 | 3,059 |
| เพิ่ม/ลด จากปี 52 | 3.40 | 9.23 | 0.46 |
| ปีการศึกษา 2554 | 4,145 | 12,283 | |
| เพิ่ม/ลด จากปี 53 | 0.10 | 4.58 | |

✕ เอกสารฉบับนี้ ✕

จัดทำโดย

งานวิจัยและประเมินผล กองนโยบายและแผน

ที่ปรึกษา

รศ.บุษรา สร้อยระย้า

นางจุฬารัตน์ ตันติประสงค์

นางสาวศิรินาถ สิงหาแก้ว

รองอธิการบดีด้านวางแผนและพัฒนาคุณภาพ

ผู้อำนวยการกองนโยบายและแผน

หัวหน้างานวิจัยและประเมินผล กองนโยบายและแผน

จัดทำข้อมูล/รูปเล่ม

นางสาวนิสา ภู่แดง

นักวิเคราะห์นโยบายและแผน ชำนาญการพิเศษ

กองนโยบายและแผน

โทรศัพท์ ๐-๒๒๘๑-๙๐๐๙ ต่อ ๖๐๘๑-๖๐๘๔, ๐-๒๖๒๘-๕๒๑๑

โทรสาร ๐-๒๒๘๐-๒๙๐๕

<http://ppd.offpre.rmutp.ac.th>