

RMUTP

รายงาน
ข้อมูลพื้นฐานนักศึกษาใหม่
ปีการศึกษา **2564**



กองนโยบายและแผน

คำนำ

รายงานสรุปข้อมูลพื้นฐานนักศึกษาใหม่ ปีการศึกษา 2564 มหาวิทยาลัยเทคโนโลยีราชมงคลพระนคร เป็นการวิเคราะห์ข้อมูลพื้นฐานด้านต่างๆ ที่เกี่ยวกับนักศึกษาใหม่ ในด้านเพศ การรับเข้า เชื้อชาติ ภูมิภาค ความพิการ รวมถึงสถานภาพครอบครัว สังคม และเศรษฐกิจ ของนักศึกษาที่ลงทะเบียนเข้ามาศึกษาในมหาวิทยาลัย เพื่อเสนอสารสนเทศที่เป็นประโยชน์ต่อการบริหาร วางแผนและ พัฒนาการจัดการเรียนการสอน ตลอดจนเป็นฐานข้อมูลพื้นฐานนักศึกษาของมหาวิทยาลัย สำหรับการศึกษาวิจัยเพื่อพัฒนามหาวิทยาลัยในโอกาสต่อไป

โอกาสนี้กองนโยบายและแผน ขอขอบคุณสำนักส่งเสริมวิชาการและงานทะเบียน และกองวิชาการและพัฒนาคุณภาพฯ ที่ให้ความอนุเคราะห์ข้อมูลนักศึกษาใหม่ที่ผ่านการขึ้นทะเบียนจากระบบทะเบียนนักศึกษา ในการจัดทำรายงานฉบับนี้จนสำเร็จลุล่วงด้วยดี และหวังเป็นอย่างยิ่งว่าจะเป็นประโยชน์ต่อหน่วยงานและผู้ที่เกี่ยวข้องหากต้องการทราบรายละเอียดเพิ่มเติมหรือมีข้อเสนอแนะกรุณาแจ้งกองนโยบายและแผน เพื่อการพัฒนาและปรับปรุงรายงานให้สมบูรณ์ยิ่งขึ้นต่อไป

งานวิจัยสถาบันและสารสนเทศ
กองนโยบายและแผน



สารบัญ

	หน้า
บทสรุปผู้บริหาร	ก
บทที่ 1 บทนำ	1
บทที่ 2 ข้อมูลพื้นฐานนักศึกษาใหม่ ปีการศึกษา 2564	4
- ด้านข้อมูลทั่วไป	4
- ด้านสังคมและเศรษฐกิจ	10
ภาคผนวก รายละเอียดข้อมูลพื้นฐานนักศึกษาใหม่	18
ตาราง 1 จำนวนนักศึกษาใหม่ ปีการศึกษา 2564 จำแนกตามเพศ	19
ตาราง 2 จำนวนนักศึกษาใหม่ ปีการศึกษา 2564 จำแนกตามประเภทการรับเข้า	20
ตาราง 3 จำนวนนักศึกษาใหม่ ปีการศึกษา 2564 จำแนกตามประเภทการเรียน	21
ตาราง 4 จำนวนนักศึกษาใหม่ ปีการศึกษา 2564 จำแนกตามการได้ทุน	22
ตาราง 5 จำนวนนักศึกษาใหม่ ปีการศึกษา 2564 จำแนกตามภูมิลำเนา	23
ตาราง 6 จำนวนนักศึกษาใหม่ ปีการศึกษา 2564 จำแนกเชื้อชาติ	24
ตาราง 7 จำนวนนักศึกษาใหม่ ปีการศึกษา 2564 จำแนกตามความพิการ	25
ตาราง 8 จำนวนนักศึกษาใหม่ ปีการศึกษา 2564 จำแนกตามสถานภาพของบิดา	26
ตาราง 9 จำนวนนักศึกษาใหม่ ปีการศึกษา 2564 จำแนกตามสถานภาพของมารดา	27
ตาราง 10 จำนวนนักศึกษาใหม่ ปีการศึกษา 2564 จำแนกตามอาชีพของบิดา	28
ตาราง 11 จำนวนนักศึกษาใหม่ ปีการศึกษา 2564 จำแนกตามอาชีพของมารดา	29
ตาราง 12 จำนวนนักศึกษาใหม่ ปีการศึกษา 2564 จำแนกตามอาชีพของผู้ปกครอง	30
ตาราง 13 จำนวนนักศึกษาใหม่ ปีการศึกษา 2564 จำแนกตามรายได้ของบิดา	31
ตาราง 14 จำนวนนักศึกษาใหม่ ปีการศึกษา 2564 จำแนกตามรายได้ของมารดา	32
ตาราง 15 จำนวนนักศึกษาใหม่ ปีการศึกษา 2564 จำแนกตามรายได้ของผู้ปกครอง	33

บทสรุปผู้บริหาร

ปีการศึกษา 2564 มีนักศึกษาใหม่ ที่มาขึ้นทะเบียนเป็นนักศึกษาของมหาวิทยาลัยเทคโนโลยีราชมงคลพระนคร ผ่านระบบการลงทะเบียนนักศึกษาของสำนักทะเบียนและประมวลผล จำนวนทั้งสิ้น 4,307 คน (ข้อมูล ณ วันที่ 31 สิงหาคม 2564) จำแนกเป็น

- ประกาศนียบัตรวิชาชีพ จำนวน 304 คน (ร้อยละ 7.06)
- ระดับปริญญาตรี จำนวน 3,765 คน (ร้อยละ 87.42)
- ระดับประกาศนียบัตรบัณฑิต จำนวน 174 คน (ร้อยละ 4.04)
- ระดับปริญญาโท จำนวน 43 คน (ร้อยละ 1.00)
- ระดับปริญญาเอก จำนวน 21 คน (ร้อยละ 0.49)

โดยมีข้อมูลพื้นฐาน ดังนี้

1) ด้านข้อมูลทั่วไป

ส่วนใหญ่เป็นเพศหญิง จำนวน 2,259 คน (ร้อยละ 52.45) ได้จากการสอบคัดเลือกโดยวิธีโควตามากที่สุด จำนวน 1,373 คน (ร้อยละ 31.88) ศึกษาโครงการปกติทั้งหมด จำนวน 4,307คน (ร้อยละ 100) ส่วนใหญ่ไม่ได้รับทุน จำนวน 4,301 คน (ร้อยละ 99.86) มีภูมิลำเนาเดิมมาจากกรุงเทพฯ และปริมณฑล มากที่สุด จำนวน 2,783 คน (ร้อยละ 64.62) มีเชื้อชาติไทย มากที่สุด จำนวน 4,295 คน (ร้อยละ 99.72) และส่วนใหญ่ไม่พิการ จำนวน 4,282 คน (ร้อยละ 99.42)

2) ด้านสังคมและเศรษฐกิจ

สถานภาพบิดาส่วนใหญ่ มีชีวิต จำนวน 3,904 คน (ร้อยละ 90.64) ส่วนใหญ่บิดามีอาชีพอิสระ/รับจ้าง จำนวน 1,152 คน (ร้อยละ 26.75) มีรายได้น้อยกว่าหรือเท่ากับ 15,000 บาท/เดือน มากที่สุด จำนวน 1,488 คน (ร้อยละ 34.55)

สถานภาพมารดาส่วนใหญ่ มีชีวิต จำนวน 4,050 คน (ร้อยละ 94.03) ส่วนใหญ่มารดามีอาชีพอิสระ/รับจ้าง จำนวน 1,026 คน (ร้อยละ 23.82) มีรายได้น้อยกว่าหรือเท่ากับ 15,000 บาท/เดือน มากที่สุด จำนวน 1,801 คน (ร้อยละ 41.82)

ผู้ปกครองส่วนใหญ่มีอาชีพอิสระ/รับจ้าง จำนวน 1,014 คน (ร้อยละ 23.54) และ มีรายได้น้อยกว่าหรือเท่ากับ 15,000 บาท/เดือน มากที่สุด จำนวน 2,052 คน (ร้อยละ 47.64)

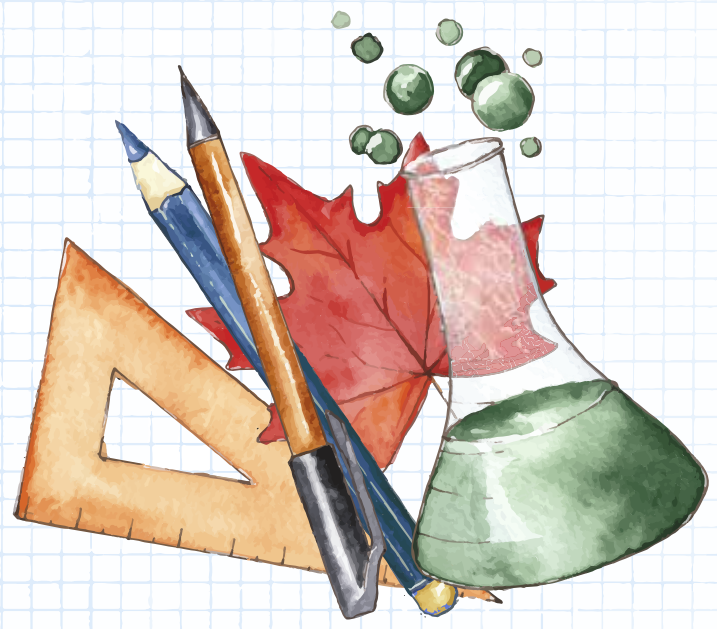



บทที่ 1

บทนำ

หลักการและเหตุผล

การจัดการศึกษาระดับอุดมศึกษา เป็นการศึกษาในระดับวิชาชีพชั้นสูง มุ่งการผลิตบุคลากรเข้าสู่ตลาดแรงงานของประเทศ ปัจจุบันการขยายตัวของสถาบันอุดมศึกษาเพิ่มมากขึ้น ตามความต้องการของสังคมที่จะพัฒนาการศึกษาและยกระดับการเรียนรู้ของประชาชนให้กว้างขวางและทั่วถึง ประเทศชาติยังมีความต้องการบุคลากรที่มีความรู้ความสามารถ มีคุณธรรมและจริยธรรม บางสาขาวิชามีความต้องการบุคลากรอยู่ในระดับมาก จนเรียกว่าเป็นสาขาที่ขาดแคลนและความขาดแคลนบัณฑิตที่มีความสามารถเหล่านี้ ส่งผลกระทบต่อการพัฒนาประเทศ ทำให้การพัฒนามีความล่าช้าได้ จึงเป็นเรื่องสำคัญที่สถาบันอุดมศึกษาต่างๆ ต้องตระหนักถึงบทบาทและความจำเป็นที่จะต้องปรับบทบาทให้การดำเนินการต่างๆ มีความคล่องตัว สามารถผลิตบัณฑิตได้ตรงกับความต้องการของประเทศชาติอย่างที่ได้ตั้งไว้

ปีการศึกษา 2564 มหาวิทยาลัยเทคโนโลยีราชมงคลพระนคร มีนักศึกษาใหม่ทั้งหมด ทั้งระดับปริญญาตรีและบัณฑิตศึกษา จำนวน 4,307 คน (ข้อมูล ณ วันที่ 31 สิงหาคม 2564) มีคณะเพื่อจัดการเรียนการสอนจำนวน 9 คณะวิชา และ 1 วิทยาลัย คือ คณะครุศาสตร์อุตสาหกรรม คณะเทคโนโลยีคหกรรมศาสตร์ คณะเทคโนโลยีสื่อสารมวลชน คณะบริหารธุรกิจ คณะวิทยาศาสตร์และเทคโนโลยี คณะวิศวกรรมศาสตร์ คณะศิลปศาสตร์ คณะอุตสาหกรรมสิ่งทอและออกแบบแฟชั่น คณะสถาปัตยกรรมศาสตร์และการออกแบบ และวิทยาลัยการบริการแห่งรัฐ นอกจากนี้ ยังมีหน่วยงานที่ให้การสนับสนุนการเรียนการสอน ประกอบด้วย สำนักวิทยบริการและเทคโนโลยีสารสนเทศ สำนักส่งเสริมวิชาการและงานทะเบียน เป็นต้น

การบริหารจัดการระบบการจัดการเรียนการสอน การผลิตบัณฑิตเป็นภาระหน้าที่หลักของมหาวิทยาลัย แต่การผลิตบัณฑิตที่เปี่ยมไปด้วยคุณภาพนั้น เป็นภาระหน้าที่สำคัญยิ่ง มหาวิทยาลัยจึงควรแสวงหาแนวทางเพื่อปรับปรุงกระบวนการของการผลิตบัณฑิตให้มีประสิทธิภาพมากยิ่งขึ้น การศึกษาข้อมูลพื้นฐานของนักศึกษาใหม่ที่เข้าศึกษาภายในมหาวิทยาลัยเทคโนโลยีราชมงคลพระนครนั้น ทำให้ได้ข้อมูลประกอบการวางแผน อันจะเป็นประโยชน์อย่างยิ่งสำหรับการกำหนดนโยบายด้านการจัดการเรียนการสอน การให้บริการนักศึกษา เพื่อผลิตบัณฑิตที่มีคุณภาพออกไปรับใช้สังคมต่อไปในอนาคต และใช้เป็นข้อมูลพื้นฐานสำหรับนักวิจัยของมหาวิทยาลัย รวมทั้งได้ทราบพื้นฐานทางเศรษฐกิจและสังคมของนักศึกษาใหม่ที่เข้าศึกษาต่อในมหาวิทยาลัย ซึ่งจะเป็ประโยชน์สำหรับการออกแนะแนวการศึกษาต่อได้ตรงกับกลุ่มเป้าหมายในปีต่อไป

วัตถุประสงค์ของรายงาน

รายงานสรุปข้อมูลพื้นฐานนักศึกษาใหม่ ประจำปีการศึกษา 2564 มีวัตถุประสงค์ ดังนี้

1. เพื่อให้ทราบจำนวนนักศึกษาใหม่ ระดับประกาศนียบัตรวิชาชีพ ปริญญาตรีและบัณฑิตศึกษา
2. เพื่อให้ทราบถึงสถานภาพของนักศึกษาใหม่ ระดับประกาศนียบัตรวิชาชีพ ปริญญาตรีและบัณฑิตศึกษา

ในด้านข้อมูลทั่วไป ด้านสังคมและเศรษฐกิจ เป็นต้น

ขอบเขตของรายงาน

นักศึกษาใหม่ที่ผ่านการขึ้นทะเบียนเป็นนักศึกษาจากระบบทะเบียนนักศึกษาของสำนักส่งเสริมวิชาการและงานทะเบียน เพื่อเข้าศึกษาในมหาวิทยาลัยเทคโนโลยีราชมงคลพระนคร ปีการศึกษา 2564 ระดับประกาศนียบัตรวิชาชีพ ปริญญาตรีและบัณฑิตศึกษา จำนวน 4,307 คน (ข้อมูล ณ วันที่ 31 สิงหาคม 2564) โดยจำแนกตามข้อมูลพื้นฐานของนักศึกษาใหม่ ดังนี้

1. ด้านข้อมูลทั่วไป ได้แก่ เพศ ประเภทของการรับเข้าศึกษา ประเภทการเรียนทุน ภูมิภาคเดิม เชื้อชาติ และความพิการ
2. ด้านสังคมและเศรษฐกิจ ได้แก่ สถานภาพของบิดา สถานภาพมารดา อาชีพของบิดา อาชีพของมารดา อาชีพของผู้ปกครอง รายได้ของบิดา รายได้ของมารดา และรายได้ของผู้ปกครอง

นิยามคำศัพท์

1. นักศึกษาใหม่ หมายถึง นักศึกษาใหม่คงอยู่ที่ผ่านการขึ้นทะเบียนเป็นนักศึกษา เพื่อเข้าศึกษาในมหาวิทยาลัยเทคโนโลยีราชมงคลพระนคร ปีการศึกษา 2564 ซึ่งมีสถานะ “มีสถานะเป็นนักศึกษาปกติ” แบ่งตามประเภทการสอบคัดเลือกได้ 3 ประเภท

1) รับตรง เป็นการรับนักศึกษาด้วยวิธีการสอบข้อเขียนและสอบสัมภาษณ์ โดยมหาวิทยาลัยฯ เป็นผู้ดำเนินการรับสมัครและสอบคัดเลือกเอง ซึ่งต้องสมัครผ่านทางเว็บไซต์ของมหาวิทยาลัยฯ

2) TCAS หรือ Thai University Center Admission System เป็นระบบการคัดเลือกบุคคลเข้าศึกษาต่อในระดับมหาวิทยาลัย ซึ่งจะเริ่มนำมาใช้ในปีการศึกษา 2561 เป็นระบบที่ออกแบบโดยที่ประชุมอธิการบดีแห่งประเทศไทย (ทปอ.) โดยในปีการศึกษา 2564 มหาวิทยาลัยเทคโนโลยีราชมงคลพระนครรับสมัครผ่าน TCAS จำนวน 4 รอบ ได้แก่

- รอบที่ 1 portfolio
- รอบที่ 2 การรับแบบโควตา
- รอบที่ 3 รับตรงร่วมกัน (+ กสพท)
- รอบที่ 4 การรับแบบแอดมิชชัน

3) โควตา เป็นการรับนักศึกษากรณีพิเศษ มี 2 กรณี ดังนี้

3.1) มหาวิทยาลัยฯ มีการลงนามบันทึกข้อตกลงความร่วมมือทางวิชาการระหว่างมหาวิทยาลัยฯ กับสถานศึกษา (MOU) ในการส่งนักศึกษาเข้าศึกษาต่อ ซึ่งมหาวิทยาลัยฯ กำหนดรายละเอียดเงื่อนไขและคุณสมบัติในการรับ พร้อมสอบสัมภาษณ์

3.2) มหาวิทยาลัยฯ เป็นผู้ดำเนินการรับสมัครและสอบคัดเลือกเอง โดยรับสมัครผ่านทางเว็บไซต์ของมหาวิทยาลัยฯ ซึ่งมหาวิทยาลัยฯ จะกำหนดคุณสมบัติและคะแนนเฉลี่ย โดยใช้วิธีการสอบสัมภาษณ์ และ/หรือ สอบข้อเขียน

4) Fast Track สมัครนักศึกษาใหม่ ระดับปริญญาตรี ประจำปีการศึกษา 2564 รอบ Fast Track สำหรับวุฒิ ปวช.-ปวส. และ ม.6 (เฉพาะบุคคลที่ยังไม่ยืนยันสิทธิ์ในรอบ TCAS 1-4 ในมหาวิทยาลัยใด)

2. คุณสมบัติของผู้สมัครเข้าเป็นนักศึกษา

ปีการศึกษา 2564 มหาวิทยาลัยเทคโนโลยีราชมงคลพระนคร จัดการศึกษา 6 ระดับ คือ

- 1) ระดับประกาศนียบัตรวิชาชีพ (ปวช.) รับจากผู้จบ ม.3 ใช้เวลาเรียน 3 ปี สำหรับประเภทวิชาพาณิชยกรรม (คณะบริหารธุรกิจ) และ ประเภทวิชาอุตสาหกรรม (คณะวิศวกรรมศาสตร์)
- 2) ระดับปริญญาตรีต่อเนื่อง/เทียบโอน รับจากผู้จบ ปวส. หรือเทียบเท่า ใช้เวลาเรียน 2 ถึง 3 ปี และผู้จบระดับปริญญาตรี เทียบโอนเพื่อปรับวุฒิ สำหรับคณะวิศวกรรมศาสตร์
- 3) ระดับปริญญาตรี 4 – 5 ปี รับจากผู้จบ ม.6 หรือ ปวช. ใช้เวลาเรียน 4 ปี ส่วน 5 ปี สำหรับหลักสูตรสถาปัตยกรรมศาสตรบัณฑิต สาขาวิชาสถาปัตยกรรม คณะสถาปัตยกรรมศาสตร์และการออกแบบ
- 4) ระดับประกาศนียบัตรบัณฑิต สาขาวิชาชีพครู รับผู้จบปริญญาตรี ใช้เวลาเรียน 3 ภาคการศึกษา (1ปีครึ่ง) สำหรับ คณะครุศาสตร์อุตสาหกรรม
- 5) ระดับปริญญาโท รับจากผู้จบปริญญาตรีหรือเทียบเท่า ใช้เวลาเรียน 2 ปี สำหรับ คณะครุศาสตร์อุตสาหกรรม คณะเทคโนโลยีคหกรรมศาสตร์ คณะบริหารธุรกิจคณะวิศวกรรมศาสตร์ และวิทยาลัยการบริหารแห่งรัฐ
- 6) ระดับปริญญาเอก รับจากผู้จบปริญญาโท ใช้เวลาเรียน 3 ปี สำหรับคณะบริหารธุรกิจ คณะวิศวกรรมศาสตร์ คณะเทคโนโลยีคหกรรมศาสตร์ และวิทยาลัยการบริหารแห่งรัฐ

3. หลักสูตรและสาขาวิชาที่เปิดสอน ปีการศึกษา 2564 มหาวิทยาลัยเทคโนโลยีราชมงคลพระนคร เปิดหลักสูตรการจัดการเรียนการสอนทั้งหมด 68 หลักสูตร แบ่งเป็น ระดับประกาศนียบัตรวิชาชีพ 7 หลักสูตร ระดับปริญญาตรี 48 หลักสูตร ระดับ ป.บัณฑิต 1 หลักสูตร ระดับปริญญาโท 7 หลักสูตร และระดับปริญญาเอก 5 หลักสูตร

ประโยชน์ที่คาดว่าจะได้รับ

- 1. เพื่อเป็นแนวทางในการวางแผนการรับนักศึกษาให้สอดคล้องกับสภาพปัจจุบัน
- 2. เพื่อเป็นประโยชน์ในการกำหนดนโยบายการผลิตบัณฑิต ตลอดจนการให้บริการนักศึกษา การส่งเสริมและพัฒนานักศึกษาในด้านต่างๆ
- 3. เพื่อใช้เป็นข้อมูลพื้นฐานสำหรับหน่วยงานอื่นๆนำไปใช้ประโยชน์



บทที่ 2

ข้อมูลพื้นฐานนักศึกษาใหม่

ปีการศึกษา 2564 มหาวิทยาลัยเทคโนโลยีราชมงคลพระนคร มีนักศึกษาใหม่ จำนวน **4,307 คน**
(ข้อมูล ณ วันที่ 31 สิงหาคม 2564)

จำแนกเป็น

- ประกาศนียบัตรวิชาชีพ จำนวน 304 คน (ร้อยละ 7.06)
- ระดับปริญญาตรี จำนวน 3,765 คน (ร้อยละ 87.42)
- ระดับประกาศนียบัตรบัณฑิต จำนวน 174 คน (ร้อยละ 4.04)
- ระดับปริญญาโท จำนวน 43 คน (ร้อยละ 1.00)
- ระดับปริญญาเอก จำนวน 21 คน (ร้อยละ 0.49)

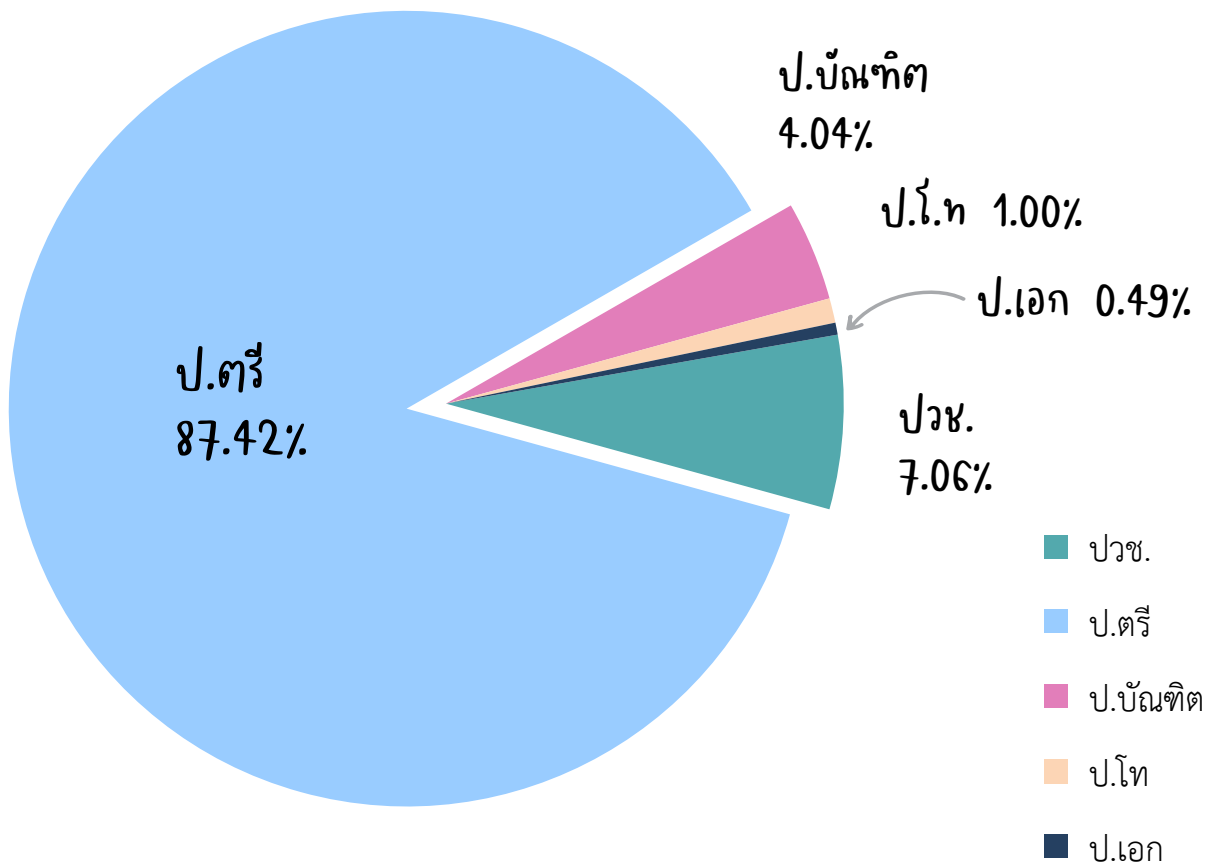



ข้อมูลพื้นฐานนักศึกษาใหม่ ปีการศึกษา 2564

1. ด้านข้อมูลทั่วไป

จำนวนและร้อยละของนักศึกษาใหม่ จำแนกตามข้อมูลทั่วไป

ข้อมูลทั่วไป	จำนวน	ร้อยละ
1. เพศ		
ชาย	2,048	47.55
หญิง	2,259	52.45
2. ประเภทการรับเข้า		
รับตรง	1,228	28.51
โควตา	1,373	31.88
TCAS1	647	15.02
TCAS2	377	8.75
TCAS3	511	11.86
TCAS4	146	3.39
Fast-Track	25	0.58
3. ประเภทการเรียน		
โครงการปกติ	4,307	100.00
โครงการพิเศษ	-	-
4.ทุน		
ไม่ได้รับทุน	4,301	99.86
ได้รับทุน	6	0.14

จำนวนและร้อยละของนักศึกษาใหม่ จำแนกตามข้อมูลทั่วไป (ต่อ)

ข้อมูลทั่วไป	จำนวน	ร้อยละ
5. ภูมิอำนาเดิม		
กรุงเทพมหานคร และปริมณฑล	2,783	64.62
ภาคกลาง	379	8.80
ภาคเหนือ	81	1.88
ภาคใต้	354	8.22
ภาคตะวันออกเฉียงเหนือ	191	4.43
ภาคตะวันตก	138	3.20
ภาคตะวันออกเฉียงเหนือ	381	8.85
อื่นๆ	-	-
6. เชื้อชาติ		
ไทย	4,295	99.72
อื่นๆ/ไม่ระบุ	12	0.28
7. ความพิการ		
ไม่พิการ	4,282	99.42
ความพิการทางการมองเห็น	9	0.21
ความพิการทางการได้ยิน	5	0.12
ความพิการทางร่างกาย	6	0.14
บุคคลพิการซ้ำซ้อน	5	0.12

ภาพแสดงร้อยละของนักศึกษาใหม่ จำแนกตามข้อมูลทั่วไป

จำแนกตามเพศ

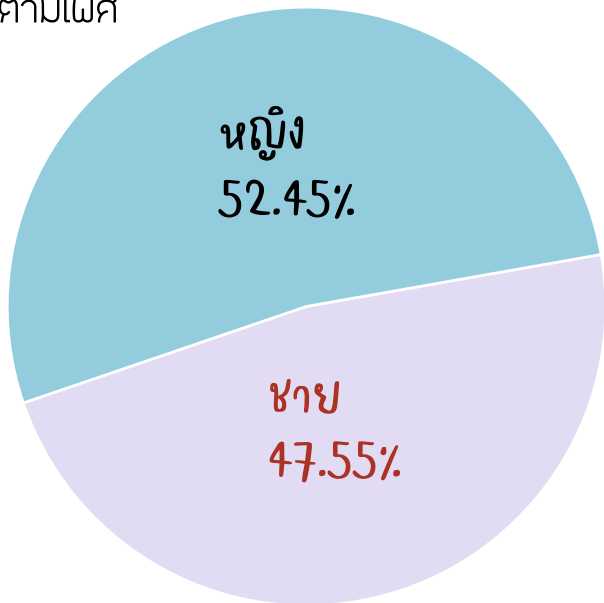

← เพศ
 เพศหญิง จำนวน 2,259 คน
 คิดเป็นร้อยละ 52.45
 เพศชาย จำนวน 2,048 คน
 คิดเป็นร้อยละ 47.55

จำแนกตามรูปแบบการรับเข้า

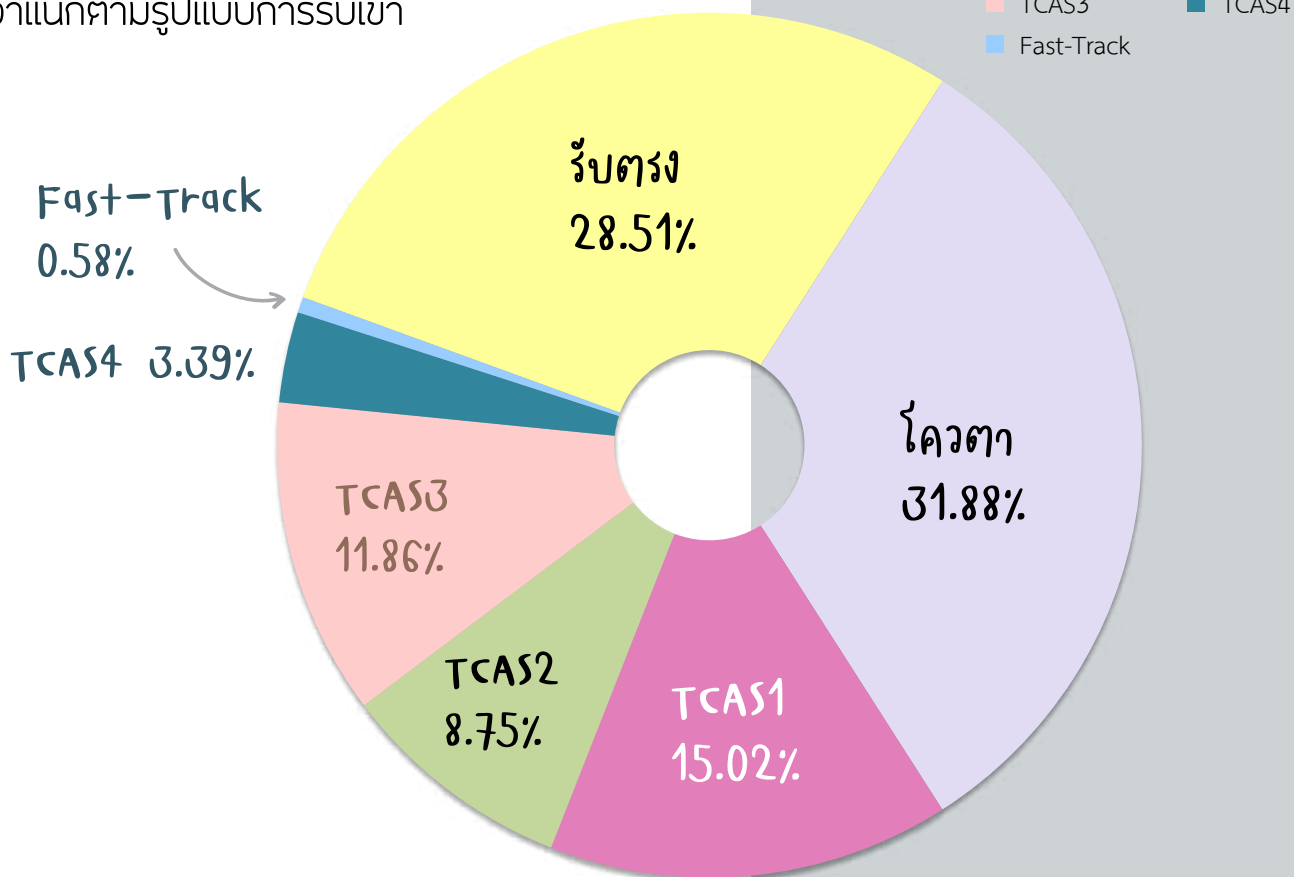

ประเภทการรับเข้า

ส่วนใหญ่รับจากการสอบคัดเลือกโดยวิธีโควตามากที่สุด จำนวน 1,373 คน คิดเป็นร้อยละ 31.88 รองลงมา คือ รับตรง จำนวน 1,228 คน คิดเป็นร้อยละ 28.51 ระบบ TCAS1 จำนวน 647 คน คิดเป็นร้อยละ 15.02 ระบบ TCAS3 จำนวน 511 คน คิดเป็นร้อยละ 11.86 TCAS2 จำนวน 377 คน คิดเป็นร้อยละ 8.75 TCAS4 จำนวน 146 คน คิดเป็นร้อยละ 3.39 และ Fast-Track จำนวน 25 คิดเป็นร้อยละ 0.58 ตามลำดับ

จำแนกตามประเภทการเรียน



ประเภทการเรียน

นักศึกษาปีการศึกษา 2564 เข้าศึกษาในโครงการปกติ
ทั้งหมดจำนวน 4,307 คน คิดเป็นร้อยละ 100

จำแนกตามทุน



ทุน

ส่วนใหญ่ไม่ได้รับทุน จำนวน 4,301 คน คิดเป็น
ร้อยละ 99.86 และได้รับทุน จำนวน 6 คน คิดเป็น
ร้อยละ 0.14

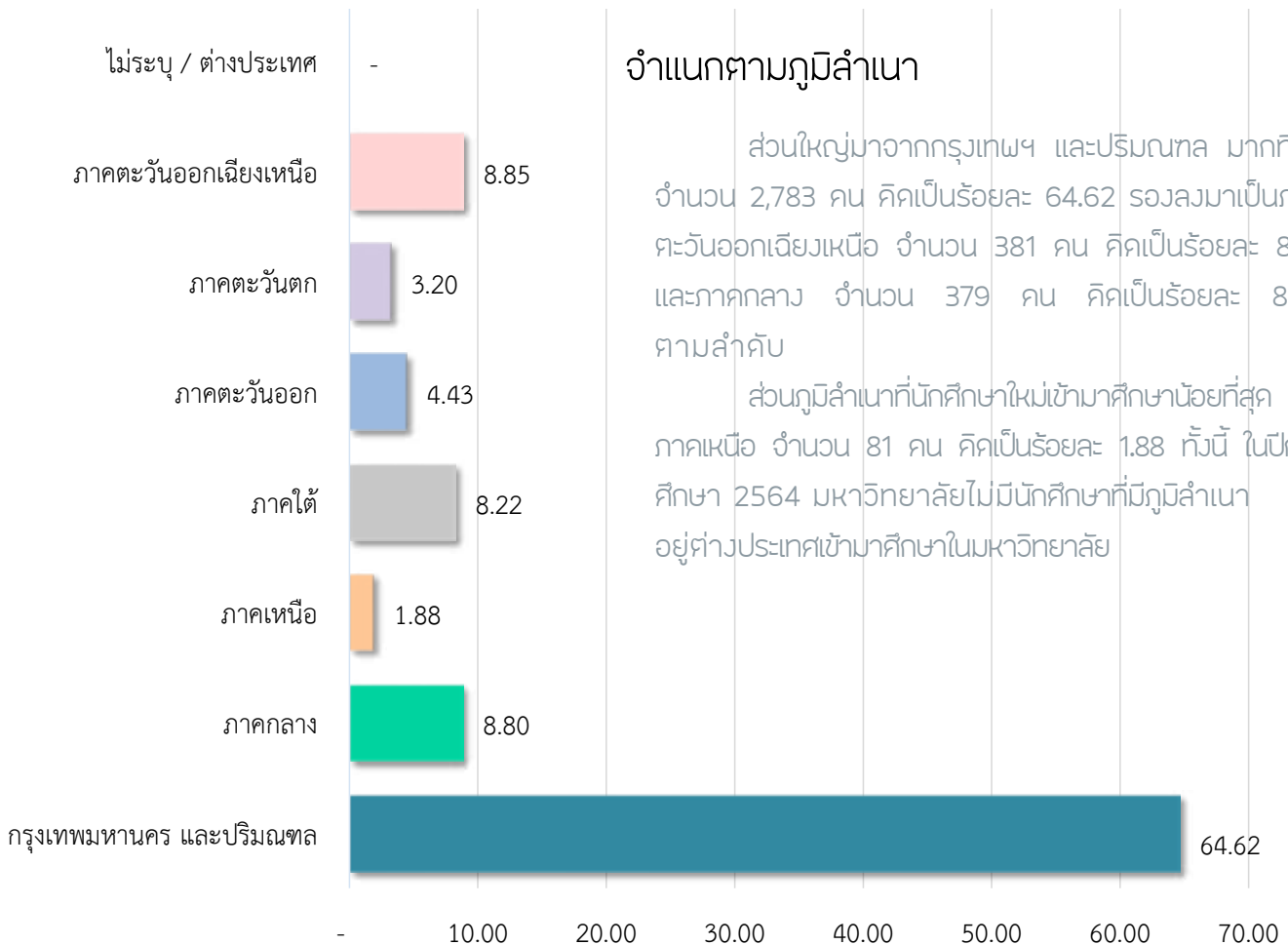

จำแนกตามภูมิภาค

ส่วนใหญ่มาจากกรุงเทพฯ และปริมณฑล มากที่สุด
จำนวน 2,783 คน คิดเป็นร้อยละ 64.62 รองลงมาเป็นภาค
ตะวันออกเฉียงเหนือ จำนวน 381 คน คิดเป็นร้อยละ 8.85
และภาคกลาง จำนวน 379 คน คิดเป็นร้อยละ 8.80
ตามลำดับ

ส่วนภูมิภาคที่นักศึกษาใหม่เข้ามาศึกษาน้อยที่สุด คือ
ภาคเหนือ จำนวน 81 คน คิดเป็นร้อยละ 1.88 ทั้งนี้ ในปีการ
ศึกษา 2564 มหาวิทยาลัยไม่มีนักศึกษาที่มีภูมิลำเนา
อยู่ต่างประเทศเข้ามาศึกษาในมหาวิทยาลัย

จำแนกตามเชื้อชาติ

ส่วนใหญ่มีเชื้อชาติไทย จำนวน 4,295 คน คิดเป็นร้อยละ 99.72 และ อื่นๆ/ไม่ระบุ จำนวน 12 คน คิดเป็นร้อยละ 0.28 ตามลำดับ

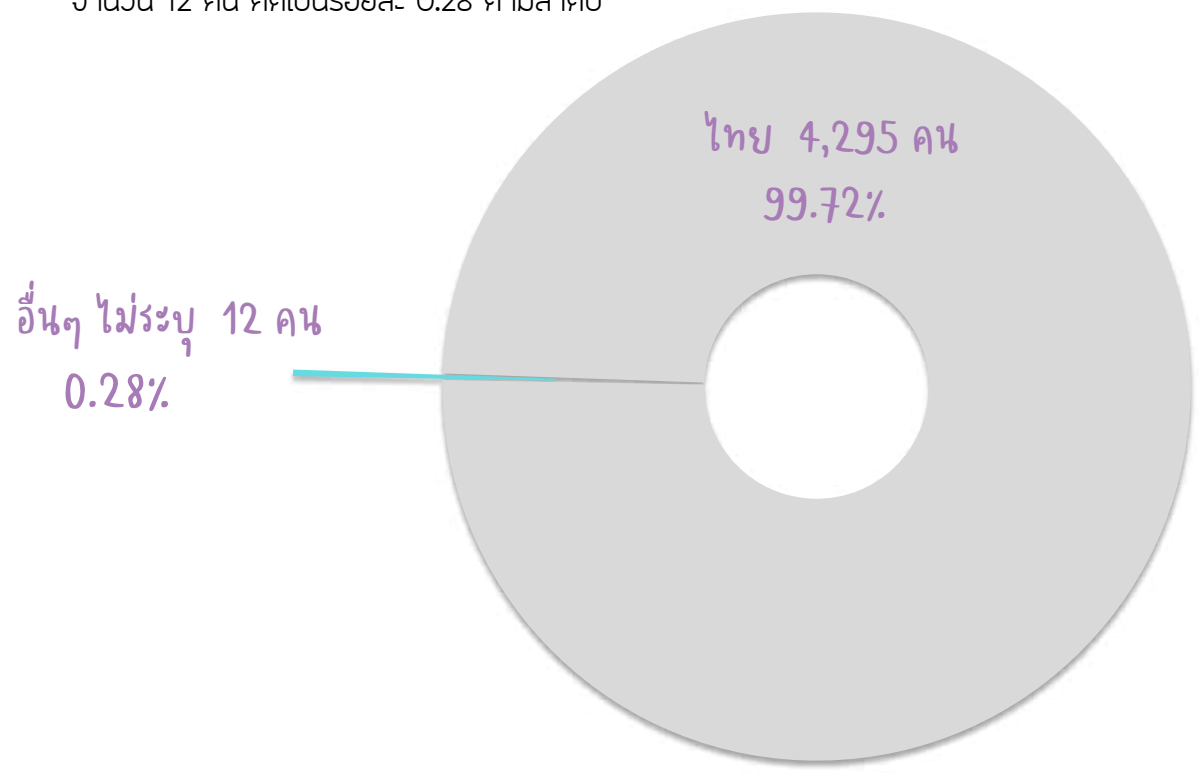

จำแนกตามความพิการ

ส่วนใหญ่ไม่พิการ จำนวน 4,282 คน คิดเป็นร้อยละ 99.42 และพิการ จำนวน 25 คน คิดเป็นร้อยละ 0.58 ตามลำดับ

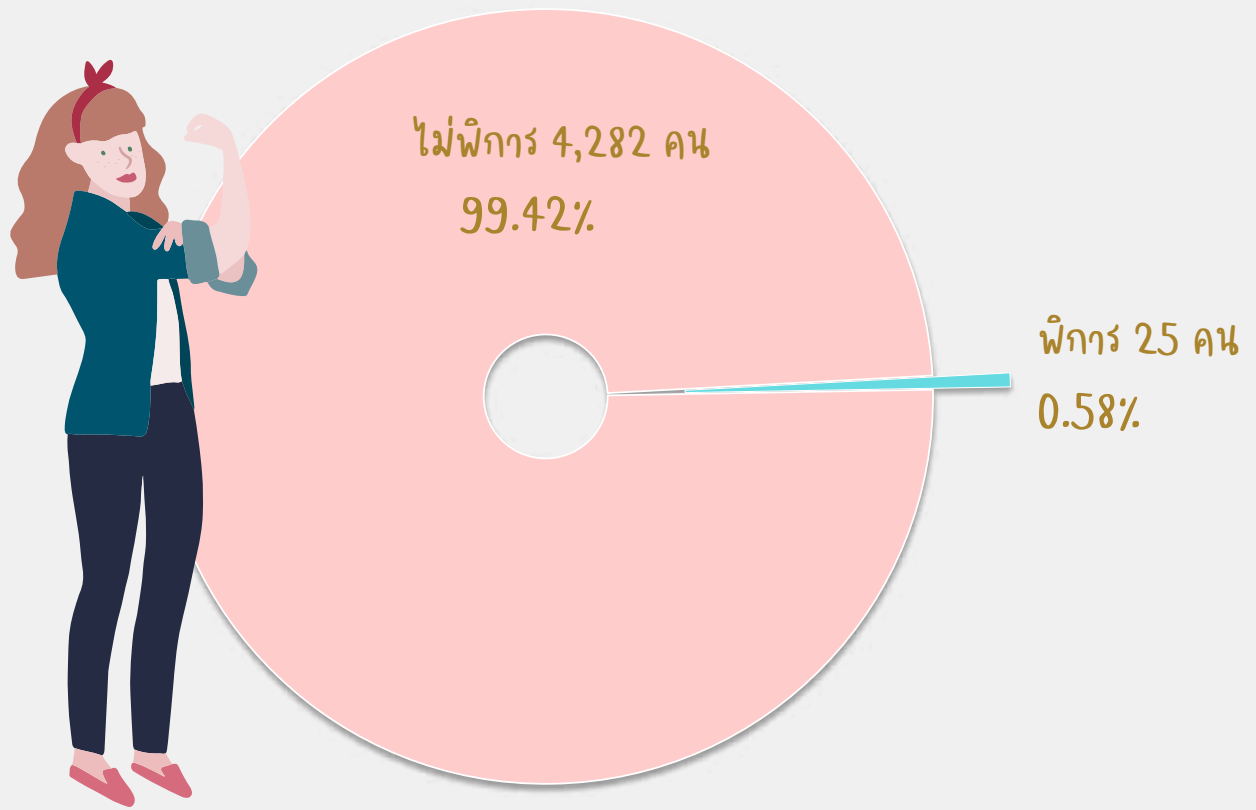

2. ด้านสังคมและเศรษฐกิจ

จำนวนและร้อยละของนักศึกษาใหม่ จำแนกตามข้อมูลด้านสังคมและเศรษฐกิจ

ข้อมูลด้านสังคมและเศรษฐกิจ	จำนวน	ร้อยละ
สถานภาพของบิดา		
ผู้จบการรวม	403	9.36
มีชีวิต	3,904	90.64
อื่นๆ / ไม่ระบุ	-	0.00
สถานภาพของมารดา		
ผู้จบการรวม	256	5.94
มีชีวิต	4,050	94.03
อื่นๆ / ไม่ระบุ	1	0.02
อาชีพของบิดา		
รับราชการ	306	7.10
รัฐวิสาหกิจ	103	2.39
พนักงานหน่วยงานเอกชน/ลูกจ้างหน่วยงานเอกชน	601	13.95
ค้าขาย,ธุรกิจส่วนตัว	650	15.09
เกษตร,ประมง	277	6.43
อาชีพอิสระ/รับจ้าง	1,152	26.75
พนักงานราชการ/ลูกจ้างหน่วยงานราชการ	95	2.21
ไม่มีเงินได้	59	1.37
อื่นๆ	151	3.51
ไม่ระบุ	913	21.20

จำนวนและร้อยละของนักศึกษาใหม่ จำแนกตามข้อมูลด้านสังคมและเศรษฐกิจ (ต่อ)

ข้อมูลด้านสังคมและเศรษฐกิจ	จำนวน	ร้อยละ
อาชีพของมารดา		
รับราชการ	199	4.62
รัฐวิสาหกิจ	65	1.51
พนักงานหน่วยงานเอกชน/ลูกจ้างหน่วยงานเอกชน	632	14.67
ค้าขาย,ธุรกิจส่วนตัว	962	22.34
เกษตร,ประมง	249	5.78
อาชีพอิสระ/รับจ้าง	1,026	23.82
พนักงานราชการ/ลูกจ้างหน่วยงานราชการ	153	3.55
ไม่มีเงินได้	146	3.39
อื่นๆ	168	3.90
ไม่ระบุ	707	16.42
อาชีพของผู้ปกครอง		
รับราชการ	339	7.87
รัฐวิสาหกิจ	105	2.44
พนักงานหน่วยงานเอกชน/ลูกจ้างหน่วยงานเอกชน	792	18.39
ค้าขาย,ธุรกิจส่วนตัว	845	19.62
เกษตร,ประมง	213	4.95
อาชีพอิสระ/รับจ้าง	1,014	23.54
พนักงานราชการ/ลูกจ้างหน่วยงานราชการ	193	4.48
ไม่มีเงินได้	89	2.07
อื่นๆ	157	3.65
ไม่ระบุ	560	13.00

จำนวนและร้อยละของนักศึกษาใหม่ จำแนกตามข้อมูลด้านสังคมและเศรษฐกิจ (ต่อ)

ข้อมูลด้านสังคมและเศรษฐกิจ	จำนวน	ร้อยละ
รายได้ของบิดา		
ไม่มีรายได้	625	14.51
น้อยกว่าหรือเท่ากับ 15,000 บาท/เดือน	1,488	34.55
15,001-30,000 บาท/เดือน	917	21.29
30,001-45,000 บาท/เดือน	129	3.00
45,001-60,000 บาท/เดือน	112	2.60
> 60,000 บาท/เดือน	106	2.46
ไม่ระบุ	930	21.59
รายได้ของมารดา		
ไม่มีรายได้	595	13.81
น้อยกว่าหรือเท่ากับ 15,000 บาท/เดือน	1,801	41.82
15,001-30,000 บาท/เดือน	786	18.25
30,001-45,000 บาท/เดือน	86	2.00
45,001-60,000 บาท/เดือน	96	2.23
> 60,000 บาท/เดือน	86	2.00
ไม่ระบุ	857	19.90
รายได้ของผู้ปกครอง		
ไม่มีรายได้	-	-
น้อยกว่าหรือเท่ากับ 15,000 บาท/เดือน	2,052	47.64
15,001-30,000 บาท/เดือน	950	22.06
30,001-45,000 บาท/เดือน	140	3.25
45,001-60,000 บาท/เดือน	122	2.83
> 60,000 บาท/เดือน	147	3.41
ไม่ระบุ	896	20.80

ภาพแสดงร้อยละของนักศึกษาใหม่ จำแนกตามข้อมูลด้านเศรษฐกิจและสังคม

จำแนกตามสถานภาพบิดา

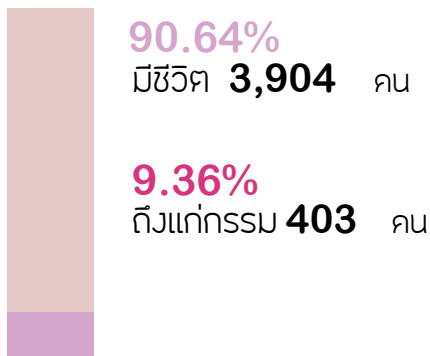

จำแนกตามสถานภาพมารดา

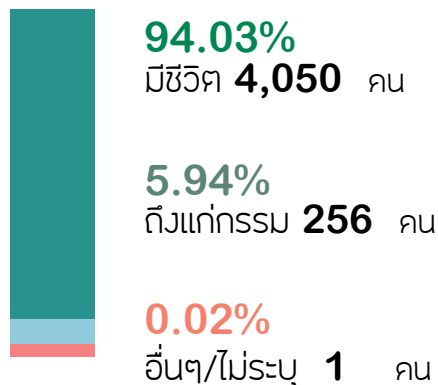

สถานภาพบิดา ส่วนใหญ่ มีชีวิต จำนวน 3,904 คน คิดเป็นร้อยละ 90.64 และ ถึงแก่กรรม จำนวน 403 คน คิดเป็นร้อยละ 9.36 ตามลำดับ

สถานภาพมารดา ส่วนใหญ่ มีชีวิต จำนวน 4,050 คน คิดเป็นร้อยละ 94.03 รองลงมาคือ ถึงแก่กรรม จำนวน 256 คน คิดเป็นร้อยละ 5.94 และ อื่นๆ/ไม่ระบุ จำนวน 1 คน คิดเป็นร้อยละ 0.02 ตามลำดับ

จำแนกตามอาชีพของบิดา



อิสระ/รับจ้าง



ไม่ระบุ



ค้าขาย,ธุรกิจส่วนตัว

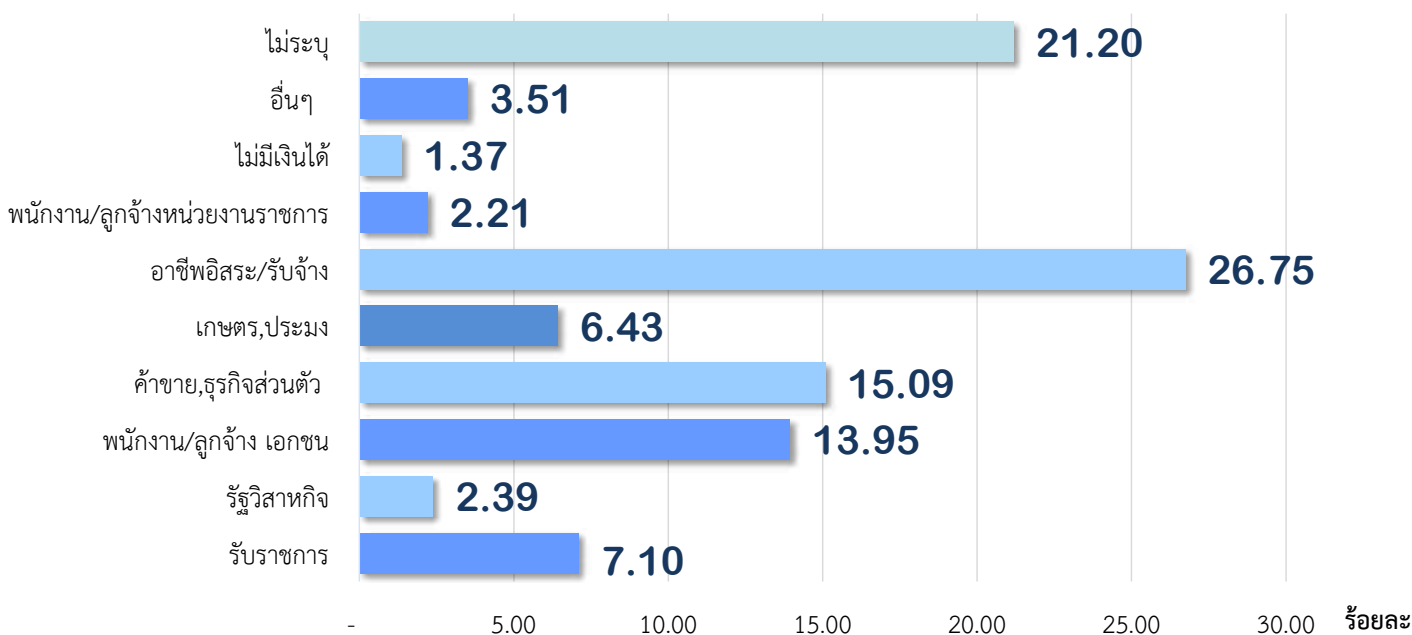

จำแนกตามอาชีพของมารดา



อิสระ/รับจ้าง



ค้าขาย, ธุรกิจส่วนตัว

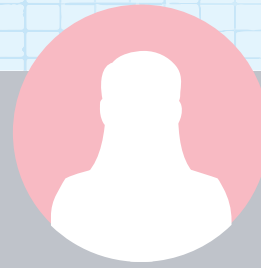

ไม่ระบุ

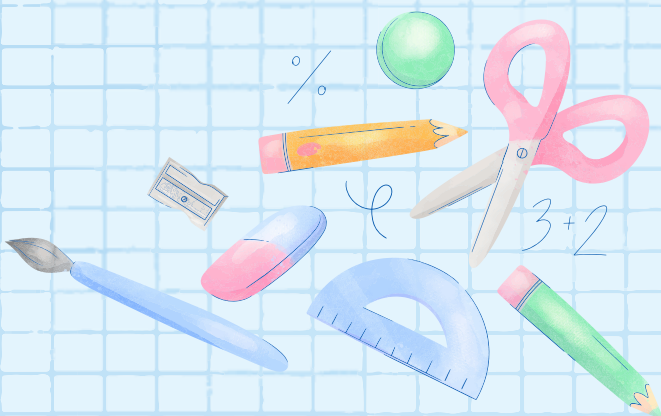
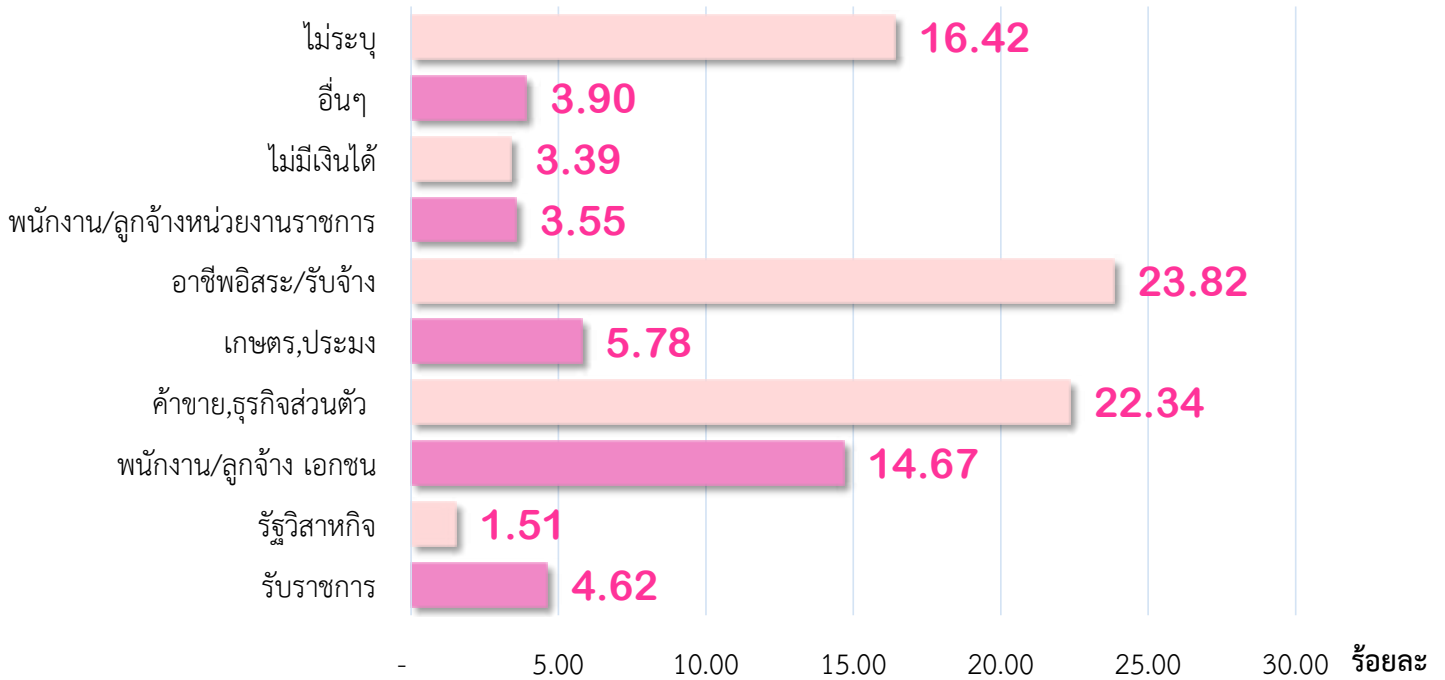

จำแนกตามอาชีพของผู้ปกครอง



อิสระ/รับจ้าง



ค้าขาย,ธุรกิจส่วนตัว



พนักงาน / ลูกจ้าง เอกชน

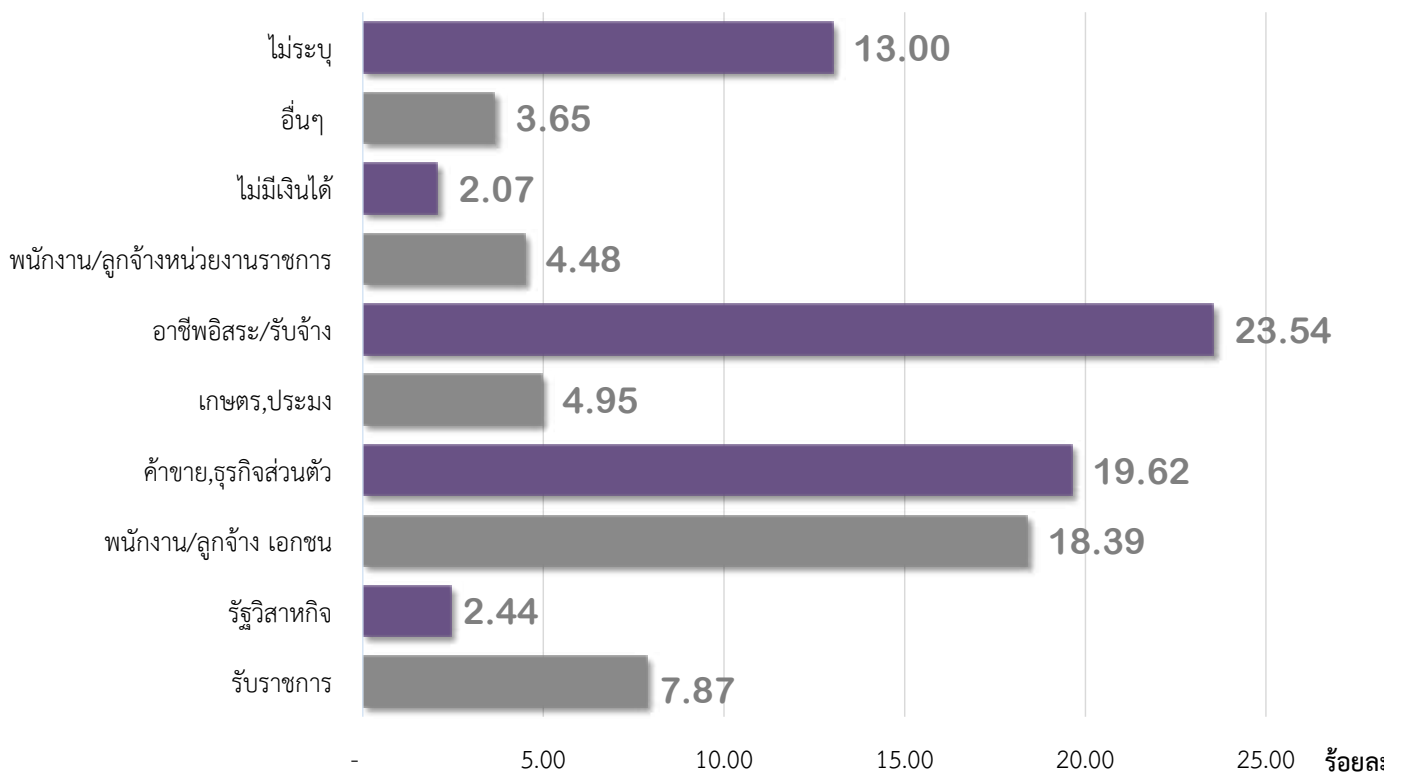

อาชีพของบิดา พบว่า ส่วนใหญ่บิดามีอาชีพอิสระ/รับจ้าง มากที่สุด จำนวน 1,152 คน คิดเป็นร้อยละ 26.75 รองลงมา คือ ไม่ระบุ จำนวน 913 คน คิดเป็นร้อยละ 21.20 และ ค้าขาย,ธุรกิจส่วนตัว จำนวน 650 คน คิดเป็นร้อยละ 15.09 ตามลำดับ ส่วนอาชีพของบิดาน้อยที่สุด คือ ระบุว่าไม่มีเงินได้ จำนวน 59 คน คิดเป็นร้อยละ 1.37

อาชีพของมารดา พบว่า ส่วนใหญ่มารดามีอาชีพอิสระ/รับจ้าง มากที่สุด จำนวน 1,026 คน คิดเป็นร้อยละ 23.82 รองลงมา คือ ค้าขาย,ธุรกิจส่วนตัว จำนวน 962 คน คิดเป็นร้อยละ 22.34 และ ไม่ระบุ จำนวน 707 คน คิดเป็นร้อยละ 16.42 ตามลำดับ ส่วนอาชีพของมารดาน้อยที่สุด คือ รัฐวิสาหกิจ จำนวน 65 คน คิดเป็นร้อยละ 1.51

อาชีพของผู้ปกครอง พบว่า ส่วนใหญ่ผู้ปกครองมีอาชีพอิสระ/รับจ้าง มากที่สุด จำนวน 1,014 คน คิดเป็นร้อยละ 23.54 รองลงมา คือ ค้าขาย,ธุรกิจส่วนตัว จำนวน 845 คน คิดเป็นร้อยละ 19.62 และพนักงานหน่วยงานเอกชน/ลูกจ้างหน่วยงานเอกชน จำนวน 792 คน คิดเป็นร้อยละ 18.39 ตามลำดับ ส่วนอาชีพของผู้ปกครอง น้อยที่สุด คือ ระบุว่าไม่มีเงินได้ จำนวน 89 คน คิดเป็นร้อยละ 2.07

จำแนกตามรายได้ของบิดา

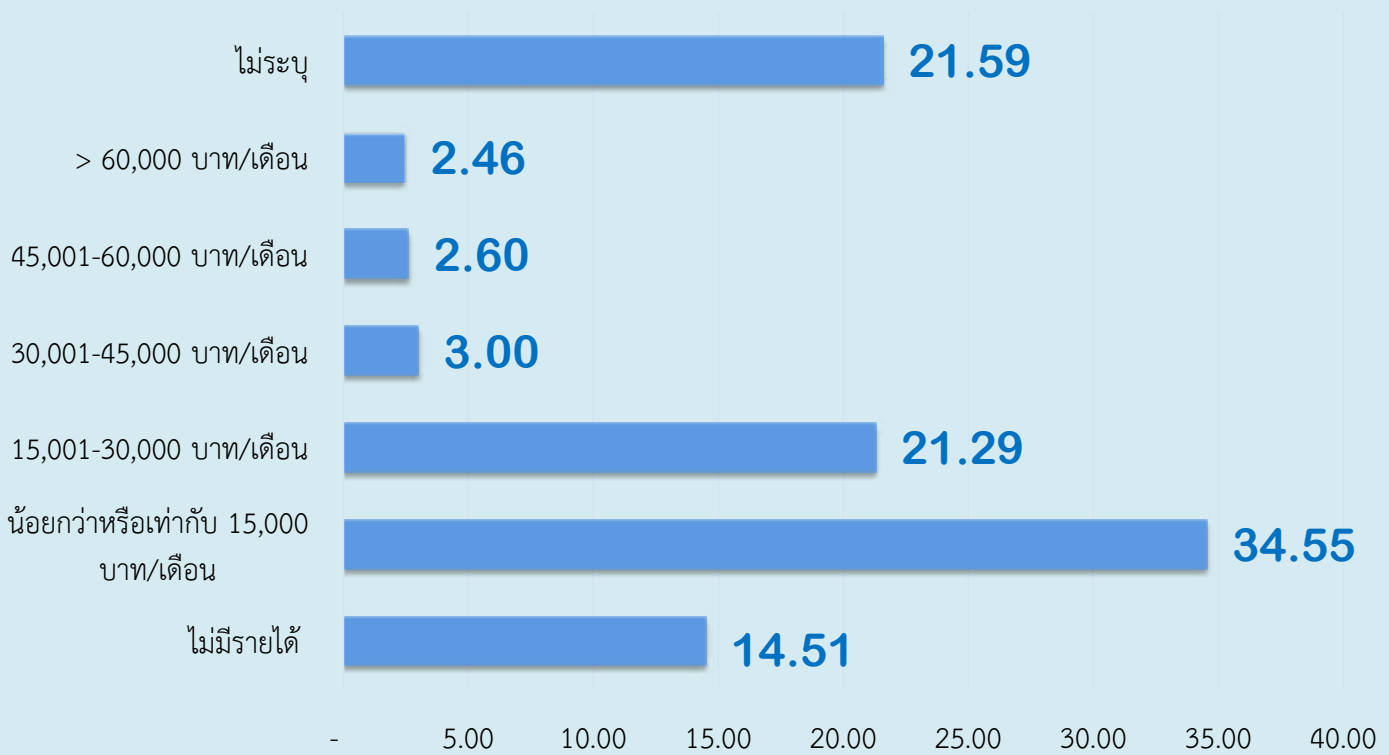

จำแนกตามรายได้ของมารดา

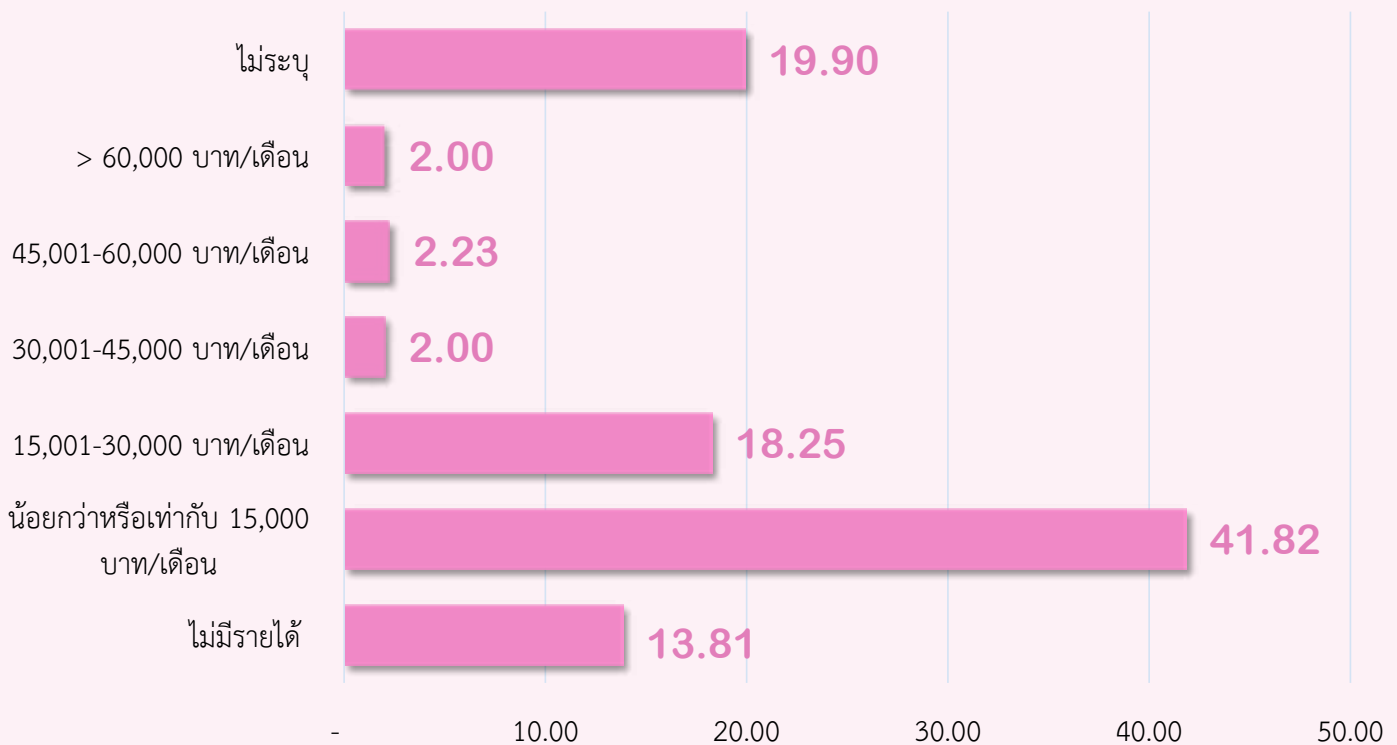

จำแนกตามรายได้ของผู้ปกครอง

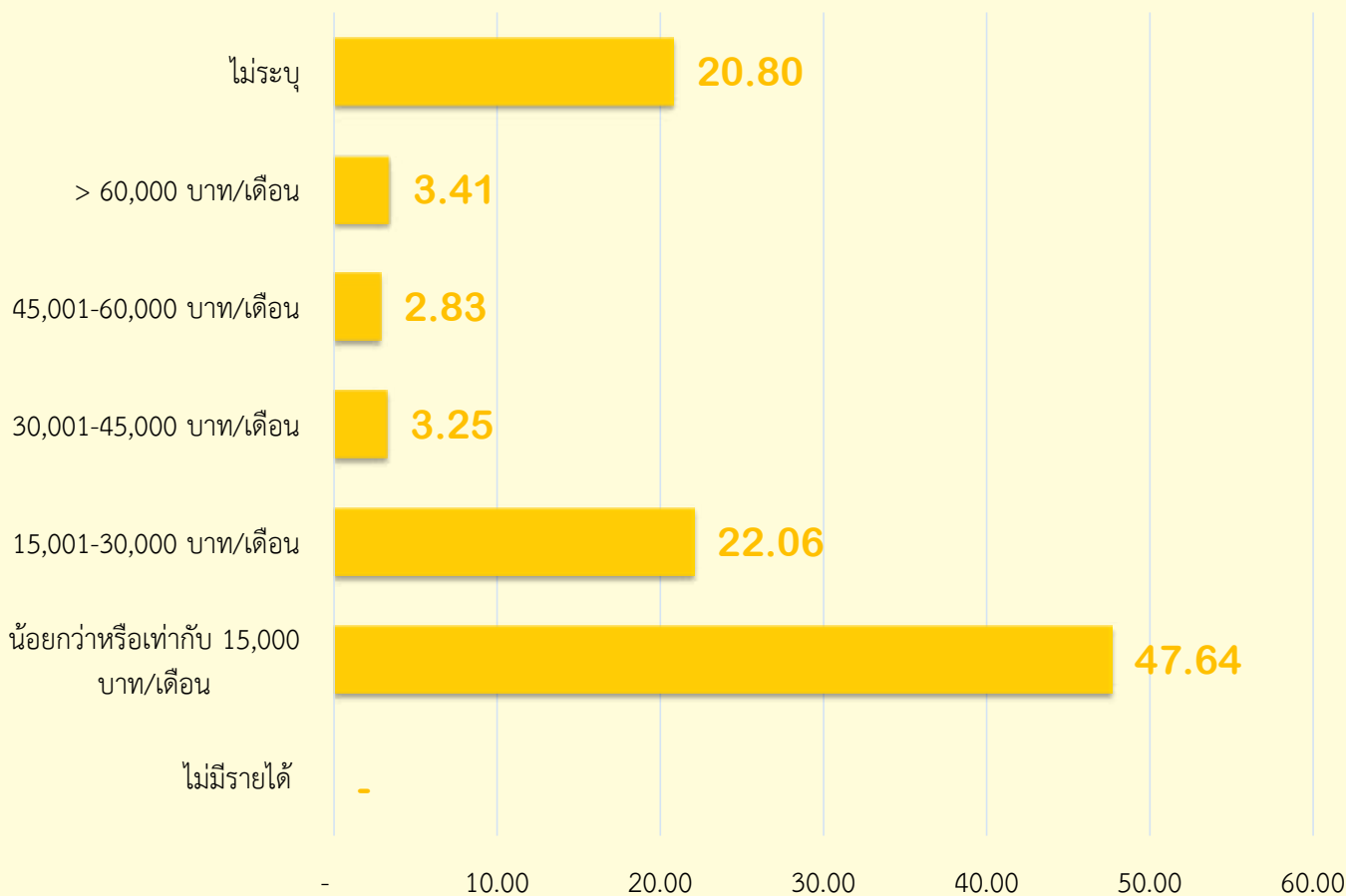

รายได้ของบิดา พบว่า ส่วนใหญ่มีรายได้น้อยกว่าหรือเท่ากับ 15,000 บาท/เดือน มากที่สุด จำนวน 1,488 คน คิดเป็นร้อยละ 34.55 รองลงมา คือ ไม่ระบุ จำนวน 930 คน คิดเป็นร้อยละ 21.59 และมีรายได้ 15,001-30,000 บาท/เดือน จำนวน 917 คน คิดเป็นร้อยละ 21.29 ตามลำดับ ส่วนรายได้ของบิดาน้อยที่สุด คือ มีรายได้มากกว่า 60,000 บาท/เดือน จำนวน 106 คน คิดเป็นร้อยละ 2.46

รายได้ของมารดา พบว่า ส่วนใหญ่มีรายได้น้อยกว่าหรือเท่ากับ 15,000 บาท/เดือน มากที่สุด จำนวน 1,801 คน คิดเป็นร้อยละ 41.82 รองลงมา คือ ไม่ระบุ จำนวน 857 คน คิดเป็นร้อยละ 19.90 และมีรายได้ 15,001-30,000 บาท/เดือน จำนวน 786 คน คิดเป็นร้อยละ 18.25 ตามลำดับ ส่วนรายได้ของมารดาน้อยที่สุด คือ มีรายได้มากกว่า 60,000 บาท/เดือน จำนวน 86 คน คิดเป็นร้อยละ 2.00 และรายได้ 30,001 - 45,000 บาท/เดือน จำนวน 86 คน คิดเป็นร้อยละ 2.00

รายได้ของผู้ปกครอง พบว่า ผู้ปกครองของนักศึกษาทุกคนมีรายได้ ส่วนใหญ่มีรายได้น้อยกว่าหรือเท่ากับ 15,000 บาท/เดือน มากที่สุด จำนวน 2,052 คน คิดเป็นร้อยละ 47.64 รองลงมา คือ มีรายได้ 15,001-30,000 บาท/เดือน จำนวน 950 คน คิดเป็นร้อยละ 22.06 และ ไม่ระบุ จำนวน 896 คน คิดเป็นร้อยละ 20.80 ตามลำดับ ส่วนรายได้ของผู้ปกครองน้อยที่สุด คือ มีรายได้ 45,001-60,000 บาท/เดือน จำนวน 122 คน คิดเป็นร้อยละ 2.83



ภาคผนวก

รายละเอียดข้อมูลพื้นฐานนักศึกษาใหม่



ตารางที่ 1 จำนวนนักศึกษาใหม่ ปีการศึกษา 2564 จำแนกตามเพศ คณะ และระดับการศึกษา

หลักสูตร / คณะ	รวมทั้งสิ้น	ชาย		หญิง	
		จำนวน	ร้อยละ	จำนวน	ร้อยละ
รวมทั้งสิ้น	4,307	2,048	47.55	2,259	52.45
ประกาศนียบัตรวิชาชีพ ภาคพิเศษ	304	229	75.33	75	24.67
- คณะบริหารธุรกิจ (พาณิชย์กรรม)	33	7	21.21	26	78.79
- คณะวิศวกรรมศาสตร์ (อุตสาหกรรม)	271	222	81.92	49	18.08
ปริญญาตรี	3,765	1,738	46.16	2,027	53.84
- คณะครุศาสตร์อุตสาหกรรม	154	125	81.17	29	18.83
- คณะเทคโนโลยีวิศวกรรมศาสตร์	441	151	34.24	290	65.76
- คณะเทคโนโลยีสารสนเทศ	380	181	47.63	199	52.37
- คณะบริหารธุรกิจ	1,526	453	29.69	1,073	70.31
- คณะวิทยาศาสตร์และเทคโนโลยี	147	102	69.39	45	30.61
- คณะวิศวกรรมศาสตร์	717	594	82.85	123	17.15
- คณะศิลปศาสตร์	250	79	31.60	171	68.40
- คณะอุตสาหกรรมสิ่งทอและออกแบบแฟชั่น	44	8	18.18	36	81.82
- คณะสถาปัตยกรรมศาสตร์และการออกแบบ	106	45	42.45	61	57.55
ประกาศนียบัตรบัณฑิต	174	43	24.71	131	75.29
- คณะครุศาสตร์อุตสาหกรรม	174	43	24.71	131	75.29
ปริญญาโท	43	22	51.1627907	21	48.84
- คณะเทคโนโลยีวิศวกรรมศาสตร์	18	9	50.00	9	50.00
- คณะบริหารธุรกิจ	13	4	30.77	9	69.23
- คณะวิศวกรรมศาสตร์	12	9	75.00	3	25.00
ปริญญาเอก	21	16	76.19	5	23.81
- คณะเทคโนโลยีวิศวกรรมศาสตร์	9	6	66.67	3	33.33
- คณะวิศวกรรมศาสตร์	1	1	100.00		-
- วิทยาลัยการบริหารแห่งรัฐ	11	9	81.82	2	18.18

ตารางที่ 3 จำนวนนักศึกษาทั้งหมด ปีการศึกษา 2564 จำแนกตามประเภทของการเรียน คณะ และระดับการศึกษา

หลักสูตร / คณะ	รวมทั้งสิ้น	โครงการปกติ		โครงการพิเศษ	
		จำนวน	ร้อยละ	จำนวน	ร้อยละ
รวมทั้งสิ้น	4,307	4,307	100.00	-	-
ประกาศนียบัตรวิชาชีพ ภาคพิเศษ	304	304	-	-	-
- คณะบริหารธุรกิจ (พาณิชย์กรรม)	33	33	100.00		
- คณะวิศวกรรมศาสตร์ (อุตสาหกรรม)	271	271	100.00		
ปริญญาตรี	3,765	3,765	100.00	-	-
- คณะครุศาสตร์อุตสาหกรรม	154	154	100.00		
- คณะเทคโนโลยีคหกรรมศาสตร์	441	441	100.00		
- คณะเทคโนโลยีสื่อสารมวลชน	380	380	100.00		
- คณะบริหารธุรกิจ	1,526	1,526	100.00		
- คณะวิทยาศาสตร์และเทคโนโลยี	147	147	100.00		
- คณะวิศวกรรมศาสตร์	717	717	100.00		
- คณะศิลปศาสตร์	250	250	100.00		
- คณะอุตสาหกรรมสิ่งทอและออกแบบแฟชั่น	44	44	100.00		
- คณะสถาปัตยกรรมศาสตร์และการออกแบบ	106	106	100.00		
ประกาศนียบัตรบัณฑิต	174	174	100.00	-	-
- คณะครุศาสตร์อุตสาหกรรม	174	174	100.00		
ปริญญาโท	43	43	100.00	-	-
- คณะเทคโนโลยีคหกรรมศาสตร์	18	18	100.00		
- คณะบริหารธุรกิจ	13	13	100.00		
- คณะวิศวกรรมศาสตร์	12	12	100.00		
- วิทยาลัยการบริหารแห่งรัฐ	-				
ปริญญาเอก	21	21	100.00	-	-
- คณะเทคโนโลยีคหกรรมศาสตร์	9	9	100.00		
- คณะวิศวกรรมศาสตร์	1	1	100.00		
- วิทยาลัยการบริหารแห่งรัฐ	11	11	100.00		

ตารางที่ 4 จำนวนนักศึกษาใหม่ ปีการศึกษา 2564 จำแนกตามการได้รับทุน คณะ และระดับการศึกษา

หลักสูตร / คณะ	รวมทั้งสิ้น	ได้รับทุน		ไม่ได้รับทุน	
		จำนวน	ร้อยละ	จำนวน	ร้อยละ
รวมทั้งสิ้น	4,307	6	0.14	4,301	99.86
ประกาศนียบัตรวิชาชีพ	304	0	-	304	100.00
- คณะบริหารธุรกิจ	33			33	100.00
- คณะวิศวกรรมศาสตร์	271			271	100.00
ปริญญาตรี	3,765	6	0.16	3,759	99.84
- คณะครุศาสตร์อุตสาหกรรม	154			154	100.00
- คณะเทคโนโลยีคหกรรมศาสตร์	441			441	100.00
- คณะเทคโนโลยีสื่อสารมวลชน	380			380	100.00
- คณะบริหารธุรกิจ	1,526	2	0.13	1,524	99.87
- คณะวิทยาศาสตร์และเทคโนโลยี	147			147	100.00
- คณะวิศวกรรมศาสตร์	717	4	0.56	713	99.44
- คณะศิลปศาสตร์	250			250	100.00
- คณะอุตสาหกรรมสิ่งทอและออกแบบแฟชั่น	44			44	100.00
- คณะสถาปัตยกรรมศาสตร์และการออกแบบ	106			106	100.00
ประกาศนียบัตรบัณฑิต	174	0	0.00	174	100.00
- คณะครุศาสตร์อุตสาหกรรม	174			174	100.00
ปริญญาโท	43	0	0.00	43	100.00
- คณะเทคโนโลยีคหกรรมศาสตร์	18			18	100.00
- คณะบริหารธุรกิจ	13			13	100.00
- คณะวิศวกรรมศาสตร์	12			12	100.00
- วิทยาลัยการบริหารแห่งรัฐ	-				
ปริญญาเอก	21	0	0.00	21	100.00
- คณะเทคโนโลยีคหกรรมศาสตร์	9			9	100.00
- คณะวิศวกรรมศาสตร์	1			1	100.00
- วิทยาลัยการบริหารแห่งรัฐ	11			11	100.00

ตารางที่ 5 จำนวนนักศึกษาใหม่ ปีการศึกษา 2564 จำแนกตามภูมิภาค คณะ และระดับการศึกษา

หลักสูตร / คณะ	รวมทั้งสิ้น	กรุงเทพมหานคร และปริมณฑล		ภาคใต้		ภาคกลาง		ภาคเหนือ		ภาคตะวันออกเฉียงเหนือ		ไม่ระบุ/ต่างประเทศ					
		จำนวน	ร้อยละ	จำนวน	ร้อยละ	จำนวน	ร้อยละ	จำนวน	ร้อยละ	จำนวน	ร้อยละ	จำนวน	ร้อยละ				
รวมทั้งสิ้น	4,307	2,783	64.62	138	3.20	354	8.22	379	8.80	81	1.88	191	4.43	381	8.85	-	-
ประกาศนียบัตรวิชาชีพ ภาคพิเศษ	304	269	88.49	-	-	8	2.63	9	2.96	3	0.99	1	0.33	14	4.61	-	-
- คณะบริหารธุรกิจ (พาณิชย์กรรม)	33	29	87.88	-	-	2	6.06	-	-	-	-	-	-	2	6.06	-	-
- คณะวิศวกรรมศาสตร์ (อุตสาหกรรม)	271	240	88.56	-	-	6	2.21	9	3.32	3	1.11	1	0.37	12	4.43	-	-
ปริญญาตรี	3,765	2,423	64.36	126	3.35	320	8.50	332	8.82	70	1.86	158	4.20	336	8.92	-	-
- คณะเศรษฐศาสตร์อุตสาหกรรม	154	90	58.44	10	6.49	20	12.99	13	8.44	5	3.25	8	5.19	8	5.19	-	-
- คณะเทคโนโลยีศึกษาศาสตร์	441	197	44.67	24	5.44	90	20.41	31	7.03	21	4.76	21	4.76	57	12.93	-	-
- คณะเทคโนโลยีสื่อสารมวลชน	380	296	77.89	8	2.11	16	4.21	24	6.32	3	0.79	11	2.89	22	5.79	-	-
- คณะบริหารธุรกิจ	1,526	1,007	65.99	49	3.21	105	6.88	145	9.50	17	1.11	60	3.93	143	9.37	-	-
- คณะวิทยาศาสตร์และเทคโนโลยี	147	114	77.55	-	-	3	2.04	16	10.88	-	-	7	4.76	7	4.76	-	-
- คณะวิศวกรรมศาสตร์	717	443	61.79	26	3.63	72	10.04	71	9.90	14	1.95	29	4.04	62	8.65	-	-
- คณะศิลปศาสตร์	250	179	71.60	3	1.20	9	3.60	16	6.40	4	1.60	11	4.40	28	11.20	-	-
- คณะอุตสาหกรรมสิ่งทอและออกแบบแฟชั่น	44	24	54.55	5	11.36	1	2.27	7	15.91	2	4.55	3	6.82	2	4.55	-	-
- คณะสถาปัตยกรรมศาสตร์และการออกแบบ	106	73	68.87	1	0.94	4	3.77	9	8.49	4	3.77	8	7.55	7	6.60	-	-
ประกาศนียบัตรบัณฑิต	174	55	31.61	12	6.90	13	7.47	32	18.39	6	3.45	30	17.24	26	14.94	-	-
- คณะเศรษฐศาสตร์อุตสาหกรรม	174	55	31.61	12	6.90	13	7.47	32	18.39	6	3.45	30	17.24	26	14.94	-	-
ปริญญาโท	43	24	55.81	-	-	7	16.28	4	9.30	1	2.33	2	4.65	5	11.63	-	-
- คณะเทคโนโลยีคหกรรมศาสตร์	18	10	55.56	-	-	5	27.78	-	-	-	-	1	5.56	2	11.11	-	-
- คณะบริหารธุรกิจ	13	6	46.15	-	-	1	7.69	3	23.08	1	7.69	-	-	2	15.38	-	-
- คณะวิศวกรรมศาสตร์	12	8	66.67	-	-	1	8.33	1	8.33	-	-	1	8.33	1	8.33	-	-
- วิทยาลัยการบริหารแห่งรัฐ	-	-	-	-	-	-	-	-	-	-	-	-	-	-	-	-	-
ปริญญาเอก	21	12	57.14	-	-	6	149	2	9.52	1	9.09	-	-	-	-	-	-
- คณะเทคโนโลยีคหกรรมศาสตร์	9	5	55.56	-	-	2	22.22	2	22.22	-	-	-	-	-	-	-	-
- คณะวิศวกรรมศาสตร์	1	-	-	-	-	1	100.00	-	-	-	-	-	-	-	-	-	-
- วิทยาลัยการบริหารแห่งรัฐ	11	7	63.64	-	-	3	27.27	-	-	1	9.09	-	-	-	-	-	-

ตารางที่ 6 จำนวนนักศึกษาใหม่ ปีการศึกษา 2564 จำแนกตามเชื้อชาติ คณะ และระดับการศึกษา

ระดับการศึกษา / คณะ	รวมทั้งสิ้น	ไทย		อื่น ๆ / ไม่ระบุ	
		จำนวน	ร้อยละ	จำนวน	ร้อยละ
รวมทั้งสิ้น	4,307	4,295	99.72	12	0.28
ประกาศนียบัตรวิชาชีพ ภาคพิเศษ	304	304	100.00	-	-
- คณะบริหารธุรกิจ (พาณิชย์กรรม)	33	33	100.00		-
- คณะวิศวกรรมศาสตร์ (อุตสาหกรรม)	271	271	100.00		-
ปริญญาตรี	3,765	3,753	99.68	12	0.32
- คณะครุศาสตร์อุตสาหกรรม	154	154	100.00		-
- คณะเทคโนโลยีคหกรรมศาสตร์	441	441	100.00		-
- คณะเทคโนโลยีสารสนเทศ	380	378	99.47	2	0.53
- คณะบริหารธุรกิจ	1,526	1,519	99.54	7	0.46
- คณะวิทยาศาสตร์และเทคโนโลยี	147	147	100.00		-
- คณะวิศวกรรมศาสตร์	717	715	99.72	2	0.28
- คณะศิลปศาสตร์	250	249	99.60	1	0.40
- คณะอุตสาหกรรมสิ่งทอและออกแบบแฟชั่น	44	44	100.00		-
- คณะสถาปัตยกรรมศาสตร์และการออกแบบ	106	106	100.00		-
ประกาศนียบัตรบัณฑิต	174	174	100.00	-	-
- คณะครุศาสตร์อุตสาหกรรม	174	174	100.00		-
ปริญญาโท	43	43	100.00	-	-
- คณะเทคโนโลยีคหกรรมศาสตร์	18	18	100.00		-
- คณะบริหารธุรกิจ	13	13	100.00		-
- คณะวิศวกรรมศาสตร์	12	12	100.00		-
- วิทยาลัยการบริหารแห่งรัฐ	-				-
ปริญญาเอก	21	21	100.00	-	-
- คณะเทคโนโลยีคหกรรมศาสตร์	9	9	100.00		-
- คณะวิศวกรรมศาสตร์	1	1	100.00		-
- วิทยาลัยการบริหารแห่งรัฐ	11	11	100.00		-

ตารางที่ 8 จำนวนนักศึกษาทั้งหมด ปีการศึกษา 2564 จำแนกตามสถานภาพบิดา คณะ และระดับการศึกษา

หลักสูตร / คณะ	รวมทั้งสิ้น	ถึงแก่กรรม		มีชีวิต		อื่นๆ /ไม่ระบุ	
		จำนวน	ร้อยละ	จำนวน	ร้อยละ	จำนวน	ร้อยละ
รวมทั้งสิ้น	4,307	403	9.36	3,904	90.64	-	-
ประกาศนียบัตรวิชาชีพ ภาคพิเศษ	304	18	5.92	286	94.08	-	-
- คณะบริหารธุรกิจ (พาณิชย์กรรม)	33	3	9.09	30	90.91	-	-
- คณะวิศวกรรมศาสตร์ (อุตสาหกรรม)	271	15	5.54	256	94.46	-	-
ปริญญาตรี	3,765	338	8.98	3,427	91.02	-	-
- คณะครุศาสตร์อุตสาหกรรม	154	16	10.39	138	89.61	-	-
- คณะเทคโนโลยีวิศวกรรมศาสตร์	441	41	9.30	400	90.70	-	-
- คณะเทคโนโลยีวิศวกรรมกลขน	380	33	8.68	347	91.32	-	-
- คณะบริหารธุรกิจ	1,526	147	9.63	1,379	90.37	-	-
- คณะวิทยาศาสตร์และเทคโนโลยี	147	8	5.44	139	94.56	-	-
- คณะวิศวกรรมศาสตร์	717	62	8.65	655	91.35	-	-
- คณะศิลปศาสตร์	250	20	8.00	230	92.00	-	-
- คณะอุตสาหกรรมสิ่งทอและออกแบบแฟชั่น	44	4	9.09	40	90.91	-	-
- คณะสถาปัตยกรรมศาสตร์และการออกแบบ	106	7	6.60	99	93.40	-	-
ประกาศนียบัตรบัณฑิต	174	32	18.39	142	81.61	-	-
- คณะครุศาสตร์อุตสาหกรรม	174	32	18.39	142	81.61	-	-
ปริญญาโท	43	5	11.63	38	88.37	-	-
- คณะเทคโนโลยีวิศวกรรมศาสตร์	18	3	16.67	15	83.33	-	-
- คณะบริหารธุรกิจ	13	-	-	13	100.00	-	-
- คณะวิศวกรรมศาสตร์	12	2	16.67	10	83.33	-	-
- วิทยาลัยการบริหารแห่งรัฐ	-	-	-	-	-	-	-
ปริญญาเอก	21	10	47.62	11	52.38	-	-
- คณะเทคโนโลยีวิศวกรรมศาสตร์	9	1	11.11	8	88.89	-	-
- คณะวิศวกรรมศาสตร์	1	-	-	1	100.00	-	-
- วิทยาลัยการบริหารแห่งรัฐ	11	9	81.82	2	18.18	-	-

ตารางที่ 9 จำนวนนักศึกษาทั้งหมด ปีการศึกษา 2564 จำแนกตามสถานภาพมารดา คณะ และระดับการศึกษา

หลักสูตร / คณะ	รวมทั้งสิ้น	ถึงแก่กรรม		มีชีวิต		อื่นๆ	
		จำนวน	ร้อยละ	จำนวน	ร้อยละ	จำนวน	ร้อยละ
รวมทั้งสิ้น	4,307	256	5.94	4,050	94.03	1	16.82
ประกาศนียบัตรวิชาชีพ ภาคพิเศษ	304	9	2.96	295	97.04	-	-
- คณะบริหารธุรกิจ (พาณิชย์กรรม)	33	-	-	33	100.00	-	-
- คณะวิศวกรรมศาสตร์ (อุตสาหกรรม)	271	9	3.32	262	96.68	-	-
ปริญญาตรี	3,764	224	5.95	3,540	94.05	1	0.03
- คณะครูศึกษาศาสตร์อุตสาหกรรม	154	9	5.84	145	94.16	-	-
- คณะเทคโนโลยีคหกรรมศาสตร์	441	30	6.80	411	93.20	-	-
- คณะเทคโนโลยีสื่อสารมวลชน	380	19	5.00	361	95.00	-	-
- คณะบริหารธุรกิจ	1,526	86	5.64	1,440	94.36	-	-
- คณะวิทยาศาสตร์และเทคโนโลยี	147	5	3.40	142	96.60	-	-
- คณะวิศวกรรมศาสตร์	717	52	7.25	665	92.75	-	-
- คณะศิลปศาสตร์	250	15	6.00	234	93.60	1	0.40
- คณะอุตสาหกรรมสิ่งทอและออกแบบแฟชั่น	44	3	6.82	41	93.18	-	-
- คณะสถาปัตยกรรมศาสตร์และการออกแบบ	106	5	4.72	101	95.28	-	-
ประกาศนียบัตรบัณฑิต	174	16	9.20	158	90.80	-	-
- คณะครูศึกษาศาสตร์อุตสาหกรรม	174	16	9.20	158	90.80	-	-
ปริญญาโท	43	4	9.30	39	90.70	-	-
- คณะเทคโนโลยีคหกรรมศาสตร์	18	2	11.11	16	88.89	-	-
- คณะบริหารธุรกิจ	13	-	-	13	100.00	-	-
- คณะวิศวกรรมศาสตร์	12	2	16.67	10	83.33	-	-
- วิทยาลัยการบริหารแห่งรัฐ	-	-	-	-	-	-	-
ปริญญาเอก	21	3	14.29	18	85.71	-	-
- คณะเทคโนโลยีคหกรรมศาสตร์	9	-	-	9	100.00	-	-
- คณะวิศวกรรมศาสตร์	1	-	-	1	100.00	-	-
- วิทยาลัยการบริหารแห่งรัฐ	11	3	27.27	8	72.73	-	-

ตารางที่ 11 จำนวนนักศึกษาใหม่ ปีการศึกษา 2564 จำแนกตามอาชีพของมารดา คณะ และระดับการศึกษา

ระดับการศึกษา / คณะ	รวมทั้งสิ้น	ไม่ระบุ		รับราชการ		รัฐวิสาหกิจ		พนักงานเอกชน/ ลูกจ้างเอกชน		ค้าขายธุรกิจส่วนตัว		เกษตร, ประมง		อาชีพอิสระ/รับจ้าง		ไม่มีเงินได้		อื่น ๆ		พนักงานราชการ/ ลูกจ้างหน่วยงาน ราชการ	
		จำนวน	ร้อยละ	จำนวน	ร้อยละ	จำนวน	ร้อยละ	จำนวน	ร้อยละ	จำนวน	ร้อยละ	จำนวน	ร้อยละ	จำนวน	ร้อยละ	จำนวน	ร้อยละ	จำนวน	ร้อยละ	จำนวน	ร้อยละ
	4,307	707	16.42	199	4.62	65	1.51	632	14.67	962	22.34	249	5.78	1,026	23.82	146	3.39	168	3.90	153	3.55
รวมทั้งสิ้น	304	38	12.50	17	5.59	10	3.29	72	23.68	68	22.37	5	1.64	50	16.45	5	1.64	12	3.95	27	8.88
ประกาศนียบัตรวิชาชีพ ภาคพิเศษ	33	3	9.09	3	9.09	3	9.09	7	21.21	6	18.18	2	6.06	5	15.15		-		0.00	4	12.12
- คณะบริหารธุรกิจ (พาณิชย์กรรม)	271	35	12.92	14	5.17	7	2.58	65	23.99	62	22.88	3	1.11	45	16.61	5	1.85	12	4.43	23	8.49
- คณะวิศวกรรมศาสตร์ (อุตสาหกรรม)	3,765	624	16.57	159	4.22	52	1.38	544	14.45	835	22.18	214	5.68	948	25.18	128	3.40	142	3.77	119	3.16
- คณะครุศาสตร์อุตสาหกรรม	154	19	12.34	6	3.90		-	18	11.69	38	24.68	15	9.74	46	29.87	4	2.60	4	2.60	4	2.60
- คณะเทคโนโลยีคหกรรมศาสตร์	441	63	14.29	14	3.17	3	0.68	44	9.98	127	28.80	41	9.30	115	26.08	9	2.04	12	2.72	13	2.95
- คณะเทคโนโลยีสิ่งแวดล้อม	380	60	15.79	19	5.00	2	0.53	68	17.89	72	18.95	9	2.37	101	26.58	17	4.47	15	3.95	17	4.47
- คณะบริหารธุรกิจ	1,526	255	16.71	47	3.08	29	1.90	207	13.56	345	22.61	77	5.05	406	26.61	51	3.34	62	4.06	47	3.08
- คณะวิทยาศาสตร์และเทคโนโลยี	147	30	20.41	7	4.76	2	1.36	32	21.77	26	17.69	5	3.40	32	21.77	9	6.12	3	2.04	1	0.68
- คณะวิศวกรรมศาสตร์	717	117	16.32	53	7.39	12	1.67	111	15.48	153	21.34	49	6.83	147	20.50	21	2.93	31	4.32	23	3.21
- คณะศิลปศาสตร์	250	57	22.80	9	3.60	1	0.40	43	17.20	43	17.20	8	3.20	62	24.80	12	4.80	8	3.20	7	2.80
- คณะอุตสาหกรรมสิ่งทอและออกแบบแฟชั่น	44	11	25.00	1	2.27		-	5	11.36	7	15.91	4	9.09	15	34.09	1	2.27		0.00		-
- คณะสถาปัตยกรรมศาสตร์และการออกแบบ	106	12	11.32	3	2.83	3	2.83	16	15.09	24	22.64	6	5.66	24	22.64	4	3.77	7	6.60	7	6.60
ประกาศนียบัตรบัณฑิต	174	29	16.67	19	10.92	1	0.57	11	6.32	45	25.86	24	13.79	25	14.37	6	3.45	8	4.60	6	3.45
- คณะครุศาสตร์อุตสาหกรรม	174	29	16.67	19	10.92	1	0.57	11	6.32	45	25.86	24	13.79	25	14.37	6	3.45	8	4.60	6	3.45
ปริญญาโท	43	8	18.60	4	9.30	2	4.65	5	11.63	9	20.93	4	9.30	3	6.98	3	6.98	4	9.30	1	2.33
- คณะเทคโนโลยีคหกรรมศาสตร์	18	2	11.11	2	11.11	1	5.56	2	11.11	4	22.22	1	5.56	2	11.11	1	5.56	2	11.11	1	5.56
- คณะบริหารธุรกิจ	13	3	23.08	1	7.69	1	7.69		-	1	7.69	2	15.38	1	7.69	2	15.38	2	15.38		-
- คณะวิศวกรรมศาสตร์	12	3	25.00	1	8.33		-	3	25.00	4	33.33	1	8.33		-		-		0.00		-
- วิทยาลัยการบริหารแห่งรัฐ																					
ปริญญาเอก	21	8	38.10	-	-	-	-	-	-	5	23.81	2	9.52	-	-	4	19.05	2	9.52	-	-
- คณะเทคโนโลยีคหกรรมศาสตร์	9	2	22.22		-		-		-	4	44.44	1	11.11		-	2	22.22		0.00		-
- คณะวิศวกรรมศาสตร์	1		-		-		-		-		-		-		-		-		100.00		-
- วิทยาลัยการบริหารแห่งรัฐ	11	6	54.55		-		-		-	1	9.09	1	9.09		-	2	18.18		9.09	1	9.09

ตารางที่ 12 จำนวนนักศึกษาใหม่ ปีการศึกษา 2564 จำแนกตามอาชีพผู้ปกครอง คณะ และระดับการศึกษา

ระดับการศึกษา / คณะ	รวมทั้งสิ้น		ไม่ระบุ		รับราชการ		รัฐวิสาหกิจ		พนักงานหน่วยงาน เอกชน/ลูกจ้าง หน่วยงานเอกชน		ค้าขาย/ธุรกิจส่วนตัว		เกษตร, ประมง		อาชีพอิสระ/รับจ้าง		ไม่มีเงินได้		อื่น ๆ		พนักงานราชการ/ ลูกจ้างหน่วยงาน ราชการ		
	จำนวน	ร้อยละ	จำนวน	ร้อยละ	จำนวน	ร้อยละ	จำนวน	ร้อยละ	จำนวน	ร้อยละ	จำนวน	ร้อยละ	จำนวน	ร้อยละ	จำนวน	ร้อยละ	จำนวน	ร้อยละ	จำนวน	ร้อยละ	จำนวน	ร้อยละ	
	รวมทั้งสิ้น	4,307	13.00	339	7.87	105	2.44	792	18.39	845	19.62	213	4.95	1,014	23.54	89	2.07	157	3.65	193	4.48		
ประกาศนียบัตรวิชาชีพ ภาคพิเศษ	304	9.21	33	10.86	16	5.26	83	27.30	59	19.41	3	0.99	44	14.47	4	1.32	10	3.29	24	7.89			
- คณะบริหารธุรกิจ (พาณิชย์กรรม)	33	6.06	4	12.12	4	12.12	8	24.24	2	6.06	2	6.06	5	15.15		-	1	3.03	5	15.15			
- คณะวิศวกรรมศาสตร์ (อุตสาหกรรม)	271	9.59	29	10.70	12	4.43	75	27.68	57	21.03	1	0.37	39	14.39	4	1.48	9	3.32	19	6.25			
ปริญญาตรี	3,765	13.31	278	7.38	84	2.23	677	17.98	743	19.73	183	4.86	943	25.05	82	2.18	130	3.45	144	3.82			
- คณะเศรษฐศาสตร์อุตสาหกรรม	154	23	14	9.09	1	0.65	27	17.53	24	15.58	12	7.79	39	25.32	3	1.95	8	5.19	3	1.95			
- คณะเทคโนโลยีคหกรรมศาสตร์	441	51	30	6.80	6	1.36	61	13.83	117	26.53	38	8.62	107	24.26	5	1.13	11	2.49	15	3.40			
- คณะเทคโนโลยีศิลปกรรม	380	38	29	7.63	6	1.58	79	20.79	72	18.95	10	2.63	100	26.32	11	2.89	10	2.63	25	6.58			
- คณะบริหารธุรกิจ	1,526	199	13.04	93	6.09	41	2.69	259	16.97	309	20.25	65	4.26	409	26.80	36	2.36	54	3.54	61	4.00		
- คณะวิทยาศาสตร์และเทคโนโลยี	147	23	15.65	8	5.44	2	1.36	35	23.81	26	17.69	3	2.04	34	23.13	3	2.04	8	5.44	5	3.40		
- คณะวิศวกรรมศาสตร์	717	99	13.81	76	10.60	24	3.35	130	18.13	129	17.99	42	5.86	151	21.06	16	2.23	25	3.49	25	3.49		
- คณะศิลปศาสตร์	250	44	17.60	21	8.40	2	0.80	54	21.60	39	15.60	5	2.00	68	27.20	4	1.60	9	3.60	4	1.60		
- คณะอุตสาหกรรมสิ่งทอและออกแบบแฟชั่น	44	10	22.73	1	2.27		7	15.91	7	15.91	1	2.27	15	34.09	3	6.82		-					
- คณะสถาปัตยกรรมศาสตร์และการออกแบบ	106	14	13.21	6	5.66	2	1.89	25	23.58	20	18.87	7	6.60	20	18.87	1	0.94	5	4.72	6	5.66		
ประกาศนียบัตรบัณฑิต	174	17	9.77	18	10.34	2	1.15	24	13.79	34	19.54	20	11.49	22	12.64	1	0.57	14	8.05	22	12.64		
- คณะครุศาสตร์อุตสาหกรรม	174	17	9.77	18	10.34	2	1.15	24	13.79	34	19.54	20	11.49	22	12.64	1	0.57	14	8.05	22	12.64		
ปริญญาโท	43	8	18.60	5	11.63	3	6.98	8	18.60	7	16.28	4	9.30	3	6.98	1	2.33	1	2.33	3	6.98		
- คณะเทคโนโลยีคหกรรมศาสตร์	18	3	16.67	2	11.11	1	5.56	2	11.11	3	16.67	1	5.56	2	11.11	1	5.56		-	3	16.67		
- คณะบริหารธุรกิจ	13	4	30.77	2	15.38	2	15.38	1	7.69		-	2	15.38	1	7.69		-	1	7.69		-		
- คณะวิศวกรรมศาสตร์	12	1	8.33	1	8.33		5	41.67	4	33.33	1	8.33		-			-						
ปริญญาเอก	21	6	28.57	5	23.81	-	-	-	-	2	9.52	3	14.29	2	9.52	1	4.76	2	9.52	-	-		
- คณะเทคโนโลยีคหกรรมศาสตร์	9	2	22.22	1	11.11		-	-	-	2	22.22	2	22.22	1	11.11	1	11.11		-		-		
- คณะวิศวกรรมศาสตร์	1		-		-		-	-	-		-		-	-			-	1	100.00				
- วิทยาลัยการบริหารแห่งรัฐ	11	4	36.36	4	36.36		-	-	-		-	1	9.09	1	9.09		-	1	9.09				

ตารางที่ 13 จำนวนนักศึกษาใหม่ ปีการศึกษา 2564 จำแนกตามรายได้ของบิดา คณะ และระดับการศึกษา

ระดับการศึกษา / คณะ	รวมทั้งสิ้น	ไม่มีรายได้		น้อยกว่าหรือเท่ากับ 15,000 บาท/เดือน		15,001-30,000 บาท/เดือน		30,001-45,000 บาท/เดือน		45,001-60,000 บาท/เดือน		> 60,000 บาท/เดือน		ไม่ระบุ	
		จำนวน	ร้อยละ	จำนวน	ร้อยละ	จำนวน	ร้อยละ	จำนวน	ร้อยละ	จำนวน	ร้อยละ	จำนวน	ร้อยละ	จำนวน	ร้อยละ
รวมทั้งสิ้น	4,307	625	14.51	1,488	34.55	917	21.29	129	3.00	112	2.60	106	2.46	930	21.59
ประกาศนียบัตรวิชาชีพ ภาคพิเศษ	304	29	9.54	71	23.36	96	31.58	16	5.26	20	6.58	12	3.95	60	19.74
- คณะบริหารธุรกิจ (พาณิชย์กรรม)	33	5	15.15	9	27.27	8	8.33	2	6.06	-	-	2	6.06	7	21.21
- คณะวิศวกรรมศาสตร์ (อุตสาหกรรม)	271	24	8.86	62	22.88	88	91.67	14	5.17	20	7.38	10	3.69	53	19.56
ปริญญาตรี	3,765	535	14.21	1,365	36.25	766	20.35	99	2.63	82	2.18	87	2.31	831	22.07
- คณะเศรษฐศาสตร์อุตสาหกรรม	154	22	14.29	67	43.51	30	19.48	3	1.95	2	1.30	1	0.65	29	18.83
- คณะเทคโนโลยีวิศวกรรมศาสตร์	441	51	11.56	175	39.68	97	22.00	7	1.59	11	2.49	12	2.72	88	19.95
- คณะเทคโนโลยีสื่อสารมวลชน	380	47	12.37	147	38.68	74	19.47	6	1.58	11	2.89	7	1.84	88	23.16
- คณะบริหารธุรกิจ	1,526	233	15.27	566	37.09	292	19.13	31	2.03	29	1.90	24	1.57	351	23.00
- คณะวิทยาศาสตร์และเทคโนโลยี	147	25	17.01	51	34.69	30	20.41	6	4.08	2	1.36	1	0.68	32	21.77
- คณะวิศวกรรมศาสตร์	717	93	12.97	227	31.66	170	23.71	34	4.74	15	2.09	32	4.46	146	20.36
- คณะศิลปศาสตร์	250	40	16.00	80	32.00	47	18.80	6	2.40	5	2.00	4	1.60	68	27.20
- คณะอุตสาหกรรมสิ่งทอและออกแบบแฟชั่น	44	10	22.73	8	18.18	7	15.91	1	2.27	1	2.27	1	2.27	16	36.36
- คณะสถาปัตยกรรมศาสตร์และการออกแบบ	106	14	13.21	44	41.51	19	17.92	5	4.72	6	5.66	5	4.72	13	12.26
ประกาศนียบัตรบัณฑิต	174	39	22.41	44	25.29	44	25.29	8	4.60	4	2.30	6	3.45	29	16.67
- คณะเศรษฐศาสตร์อุตสาหกรรม	174	39	22.41	44	25.29	44	25.29	8	4.60	4	2.30	6	3.45	29	16.67
ปริญญาโท	43	11	25.58	7	16.28	11	25.58	1	2.33	5	11.63	0		8	18.60
- คณะเทคโนโลยีวิศวกรรมศาสตร์	18	5	27.78	1	5.56	5	27.78	1	5.56	3	16.67			3	16.67
- คณะบริหารธุรกิจ	13	2	15.38	2	15.38	4	30.77		-	2	15.38			3	23.08
- คณะวิศวกรรมศาสตร์	12	4	33.33	4	33.33	2	16.67		-		-			2	16.67
- วิทยาลัยการบริหารแห่งรัฐ	-														
ปริญญาเอก	21	11	52.38	1	4.76	-	-	5	23.81	1	4.76	1	4.76	2	9.52
- คณะเทคโนโลยีวิศวกรรมศาสตร์	9	2	22.22	1	11.11			5	55.56					1	11.11
- คณะวิศวกรรมศาสตร์	1									1	100.00				0.00
- วิทยาลัยการบริหารแห่งรัฐ	11	9	81.82									1	9.09	1	9.09

ตารางที่ 14 จำนวนนักศึกษาใหม่ ปีการศึกษา 2564 จำแนกตามรายได้ของมารดา คณะ และระดับการศึกษา

ระดับการศึกษา / คณะ	รวมทั้งสิ้น	ไม่มีรายได้		น้อยกว่าหรือเท่ากับ 15,000 บาท/เดือน		15,001-30,000 บาท/เดือน		30,001-45,000 บาท/เดือน		45,001-60,000 บาท/เดือน		> 60,000 บาท/เดือน		ไม่ระบุ	
		จำนวน	ร้อยละ	จำนวน	ร้อยละ	จำนวน	ร้อยละ	จำนวน	ร้อยละ	จำนวน	ร้อยละ	จำนวน	ร้อยละ	จำนวน	ร้อยละ
รวมทั้งสิ้น	4,307	595	13.81	1,801	41.82	786	18.25	86	2.00	96	2.23	86	2.00	857	19.90
ประกาศนียบัตรวิชาชีพ ภาคพิเศษ	304	23	7.57	96	31.58	89	29.28	14	4.61	10	3.29	14	4.61	58	19.08
- คณะบริหารธุรกิจ (พาณิชยกรรม)	33	2	6.06	12	36.36	10	11.24	4	12.12	1	3.03	2	6.06	2	6.06
- คณะวิศวกรรมศาสตร์ (อุตสาหกรรม)	271	21	7.75	84	31.00	79	88.76	10	3.69	9	3.32	12	4.43	56	20.66
ปริญญาตรี	3,765	517	13.73	1,625	43.16	652	17.32	65	1.73	76	553.46	64	1.70	766	20.35
- คณะครุศาสตร์อุตสาหกรรม	154	15	9.74	78	50.65	23	14.94	2	1.30	2	1.30	2	1.30	32	20.78
- คณะเทคโนโลยีวิศวกรรมศาสตร์	441	46	10.43	194	43.99	85	19.27	11	2.49	7	1.59	8	1.81	90	20.41
- คณะเทคโนโลยีสื่อสารมวลชน	380	53	13.95	160	42.11	69	18.16	7	1.84	14	3.68	5	1.32	72	18.95
- คณะบริหารธุรกิจ	1,526	210	13.76	691	45.28	247	16.19	19	1.25	28	1.83	21	1.38	310	20.31
- คณะวิทยาศาสตร์และเทคโนโลยี	147	23	15.65	62	42.18	27	18.37	3	2.04	5	3.40	1	0.68	26	17.69
- คณะวิศวกรรมศาสตร์	717	100	13.95	281	39.19	153	21.34	14	1.95	14	1.95	19	2.65	136	18.97
- คณะศิลปศาสตร์	250	46	18.40	94	37.60	30	12.00	4	1.60	1	0.40	5	2.00	70	28.00
- คณะอุตสาหกรรมสิ่งทอและออกแบบแฟชั่น	44	10	22.73	16	36.36	1	2.27	1	2.27	1	2.27	1	2.27	16	36.36
- คณะสถาปัตยกรรมศาสตร์และการออกแบบ	106	14	13.21	49	46.23	17	16.04	4	3.77	5	4.72	3	2.83	14	13.21
ประกาศนียบัตรบัณฑิต	174	32	18.39	68	39.08	35	20.11	4	2.30	7	4.02	5	2.87	23	13.22
- คณะครุศาสตร์อุตสาหกรรม	174	32	18.39	68	39.08	35	20.11	4	2.30	7	38.06	5	2.87	23	13.22
ปริญญาโท	43	12	27.91	11	25.58	8	18.60	2	4.65	2	4.65	2	4.65	6	13.95
- คณะเทคโนโลยีวิศวกรรมศาสตร์	18	3	16.67	3	16.67	5	27.78	1	5.56	2	11.11	2	11.11	2	11.11
- คณะบริหารธุรกิจ	13	6	46.15	2	15.38	1	7.69	1	7.69	1	-	1	-	3	23.08
- คณะวิศวกรรมศาสตร์	12	3	25.00	6	50.00	2	16.67	2	-	1	-	1	-	1	8.33
- วิทยาลัยการบริหารแห่งรัฐ	-	-	-	-	-	-	-	-	-	-	-	-	-	-	-
ปริญญาเอก	21	11	52.38	1	4.76	2	9.52	1	4.76	1	4.76	1	4.76	4	19.05
- คณะเทคโนโลยีวิศวกรรมศาสตร์	9	2	22.22	1	11.11	2	22.22	-	-	1	11.11	1	11.11	3	33.33
- คณะวิศวกรรมศาสตร์	1	-	-	-	-	1	100.00	1	100.00	-	-	-	-	-	0.00
- วิทยาลัยการบริหารแห่งรัฐ	11	9	81.82	-	-	-	-	-	-	-	-	1	9.09	1	9.09

ตารางที่ 15 จำนวนนักศึกษาใหม่ ปีการศึกษา 2564 จำแนกตามรายได้ของผู้ปกครอง คณะ และระดับการศึกษา

ระดับการศึกษา / คณะ	รวมทั้งสิ้น	ไม่มีรายได้		น้อยกว่าหรือเท่ากับ 15,000 บาท/เดือน		15,001-30,000 บาท/เดือน		30,001-45,000 บาท/เดือน		45,001-60,000 บาท/เดือน		> 60,000 บาท/เดือน		ไม่ระบุ	
		จำนวน	ร้อยละ	จำนวน	ร้อยละ	จำนวน	ร้อยละ	จำนวน	ร้อยละ	จำนวน	ร้อยละ	จำนวน	ร้อยละ	จำนวน	ร้อยละ
รวมทั้งสิ้น	4,307	-	-	2,052	47.64	950	22.06	140	3.25	122	2.83	147	3.41	896	20.80
ประกาศนียบัตรวิชาชีพ ภาคพิเศษ	304	-	0.00	104	34.21	95	31.25	20	6.58	15	4.93	25	8.22	45	14.80
- คณะบริหารธุรกิจ (พาณิชย์กรรม)	33			10	30.30	10	30.30	5	15.15	1	3.03	2	6.06	5	15.15
- คณะวิศวกรรมศาสตร์ (อุตสาหกรรม)	271			94	34.69	85	31.37	15	5.54	14	5.17	23	8.49	40	14.76
ปริญญาตรี	3,765	-	0.00	1,855	49.27	792	21.04	111	2.95	97	2.58	105	2.79	805	21.38
- คณะครุศาสตร์อุตสาหกรรม	154			83	53.90	33	21.43	1	0.65	4	2.60	1	0.65	32	20.78
- คณะเทคโนโลยีคหกรรมศาสตร์	441			208	47.17	107	24.26	14	3.17	9	2.04	16	3.63	87	19.73
- คณะเทคโนโลยีสื่อสารมวลชน	380			197	51.84	76	20.00	13	3.42	7	1.84	10	2.63	77	20.26
- คณะบริหารธุรกิจ	1,526			788	51.64	311	20.38	34	2.23	36	2.36	33	2.16	324	21.23
- คณะวิทยาศาสตร์และเทคโนโลยี	147			75	51.02	31	21.09	2	1.36	5	3.40	3	2.04	31	21.09
- คณะวิศวกรรมศาสตร์	717			315	43.93	174	24.27	33	4.60	21	2.93	29	4.04	145	20.22
- คณะศิลปศาสตร์	250			116	46.40	39	15.60	4	1.60	8	3.20	8	3.20	75	30.00
- คณะอุตสาหกรรมสิ่งทอและออกแบบแฟชั่น	44			19	43.18	1	2.27	2	4.55		-	1	2.27	21	47.73
- คณะสถาปัตยกรรมศาสตร์และการออกแบบ	106			54	50.94	20	18.87	8	7.55	7	6.60	4	3.77	13	12.26
ประกาศนียบัตรบัณฑิต	174	-	0.00	75	43.10	45	25.86	6	3.45	8	4.60	8	4.60	32	18.39
- คณะครุศาสตร์อุตสาหกรรม	174			75	43.10	45	25.86	6	3.45	6	3.45	8	4.60	32	18.39
ปริญญาโท	43	-	0.00	15	34.88	13	30.23	2	4.65	1	2.33	4		8	18.60
- คณะเทคโนโลยีคหกรรมศาสตร์	18			4	22.22	6	33.33	2	11.11		-	4	22.22	2	11.11
- คณะบริหารธุรกิจ	13			6	46.15	2	15.38		-	1	7.69			4	30.77
- คณะวิศวกรรมศาสตร์	12			5	41.67	5	41.67		-		-			2	16.67
- วิทยาลัยการบริหารแห่งรัฐ	-														
ปริญญาเอก	21	-	-	3	14.29	5	23.81	1	4.76	1	4.76	5	23.81	6	28.57
- คณะเทคโนโลยีคหกรรมศาสตร์	9			2	22.22	4	44.44					1	11.11	2	22.22
- คณะวิศวกรรมศาสตร์	1											1	100.00		0.00
- วิทยาลัยการบริหารแห่งรัฐ	11			1	9.09	1	9.09	1	9.09	1	9.09	3	27.27	4	36.36



จัดทำโดย

งานวิจัยสถาบันและสารสนเทศ

กองนโยบายและแผน

นางสาวปิรุษณีภัค เนตรสืบสาย
นักวิเคราะห์นโยบายและแผนปฏิบัติการ

สามารถดาวน์โหลดรายงานฉบับอิเล็กทรอนิกส์ ได้ที่
เว็บไซต์กองนโยบายและแผน
<http://ppd.offpre.rmutp.ac.th>
ดาวน์โหลด -> เอกสารเผยแพร่ -> รายงานข้อมูลพื้นฐานนักศึกษา

หรือ



มหาวิทยาลัยเทคโนโลยีราชมงคลพระนคร
เลขที่ 399 ถ. สามเสน แขวงวชิรพยาบาล เขตดุสิต กทม. 10300
โทร 0-2665-3777, 0-2665-3888 ต่อ 6082-6085
E-mail : plan.rmutp@rmutp.ac.th

The logo for RMUTP (Rajabhat Mahasarakham University) is a purple circle containing the text "RMUTP" in white, bold, sans-serif capital letters. The background of the entire page is a light blue grid pattern. There are decorative elements including pink and teal wavy shapes at the top and bottom, yellow asterisks, and a yellow wavy line. A faint, large-scale grid pattern is also visible in the background.

RMUTP

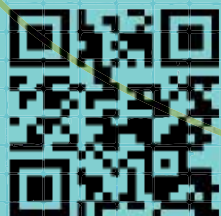

ทอจนโยบายและแผน