

รายงานสถิติการศึกษา

มหาวิทยาลัยเทคโนโลยีราชมงคลพระนคร

ปีการศึกษา 2564

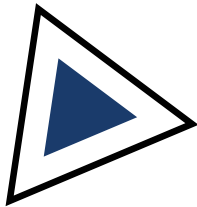
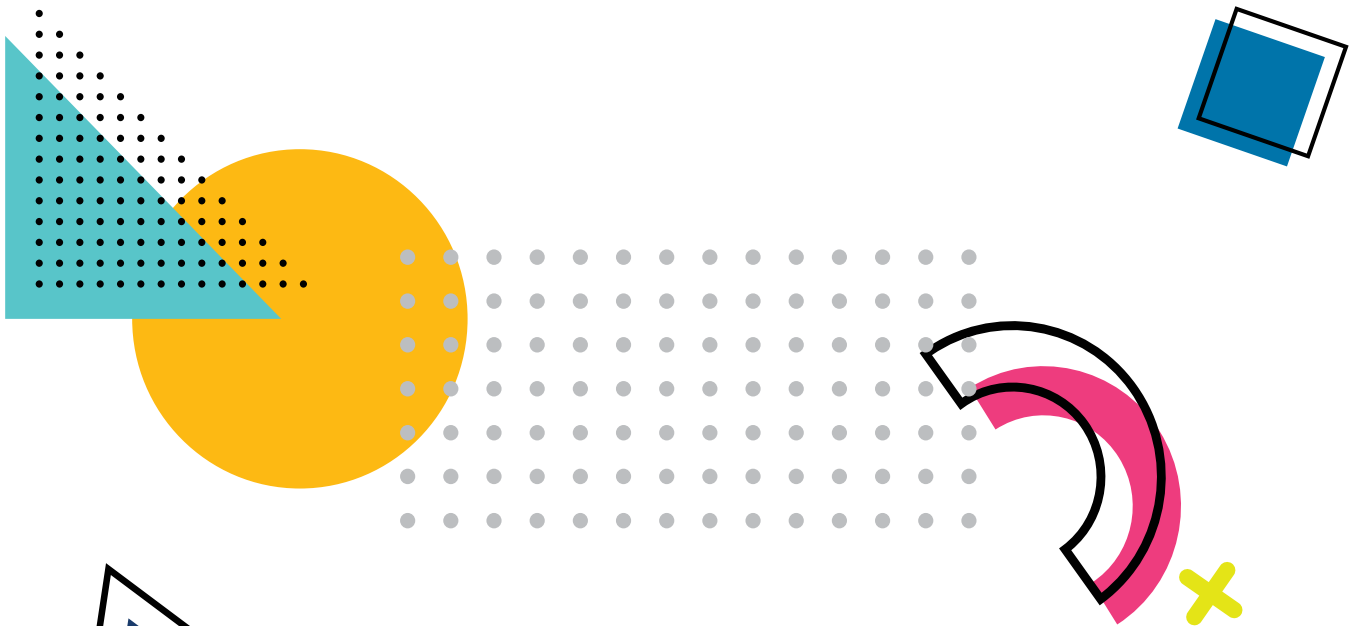

Report of Educational Statistics

Rajamangala University of Technology Phra Nakhon
Policy and Planning Division



Download
Online Report



คำนำ

รายงานสถิติการศึกษา มหาวิทยาลัยเทคโนโลยีราชมงคลพระนคร ปีการศึกษา 2564 งานวิจัยสถาบันและสารสนเทศ กองนโยบายและแผน ได้จัดทำขึ้น โดยมีข้อมูลพื้นฐานด้านต่าง ๆ ที่สำคัญ ได้แก่ ข้อมูลหลักสูตรและสาขาวิชาที่เปิดสอน นักศึกษาสมัคร-รับไว้ นักศึกษาทั้งหมด ผู้สำเร็จการศึกษา นักศึกษาออกระหว่างปี บุคลากร และงบประมาณ ทั้งนี้ เพื่อใช้เป็นข้อมูลเบื้องต้นในการกำหนดนโยบาย และวางแผนพัฒนาการจัดการศึกษารวมทั้งการบริหารและการดำเนินงานด้านต่าง ๆ ของมหาวิทยาลัยฯ และเพื่อการค้นคว้าของนักศึกษาตลอดจนหน่วยงาน และผู้สนใจทั่วไป

ในโอกาสนี้ กองนโยบายและแผน ขอขอบคุณ สำนักส่งเสริมวิชาการและงานทะเบียน และกองบริหารงานบุคคล ที่ให้ความร่วมมือในการจัดทำรายงานสถิติการศึกษา ประจำปีการศึกษา 2564 ของมหาวิทยาลัยเทคโนโลยีราชมงคลพระนคร จนสำเร็จลุล่วงด้วยดี และหวังเป็นอย่างยิ่งว่ารายงานฯ ฉบับนี้ จะเป็นประโยชน์ต่อหน่วยงานและผู้สนใจ หากมีข้อเสนอแนะ โปรดแจ้งกองนโยบายและแผน ทราบ เพื่อการพัฒนาและปรับปรุงให้สมบูรณ์ยิ่งขึ้นต่อไป

กองนโยบายและแผน
พฤศจิกายน 2564

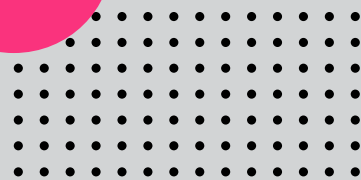
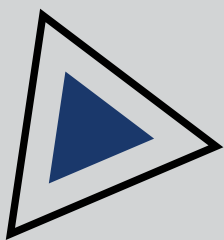

	หน้า
บทสรุปผู้บริหาร	ก
ส่วนที่ 1 บทนำ	1
ความเป็นมา	2
การจัดการศึกษา	3
ที่มาของข้อมูล	3
ส่วนที่ 2 สรุปรายงาน	5
หลักสูตรที่เปิดสอน	6
นักศึกษา	7
บุคลากร	11
งบประมาณที่ได้รับ	13
ส่วนที่ 3 ตารางข้อมูลสถิติ	17
หลักสูตรที่เปิดสอน ปีการศึกษา 2564	18
ตารางที่ 1 จำนวนหลักสูตรที่เปิดสอน ปีการศึกษา 2564	19
จำแนกระดับการศึกษา	
ตารางที่ 2 จำนวนหลักสูตรที่เปิดสอน ปีการศึกษา 2564	20
จำแนกตามตามผลผลิต ระดับการศึกษา และคณะ	
ตารางที่ 3 รายละเอียดหลักสูตรและสาขาวิชาที่เปิดสอน ปีการศึกษา 2564	21
นักศึกษารับไว้ ปีการศึกษา 2564	25
ตารางที่ 4 จำนวนแผนรับนักศึกษา ผู้สมัคร และนักศึกษารับไว้	26
จำแนกตามระดับการศึกษา และคณะ	
ตารางที่ 5 จำนวนแผนรับนักศึกษา ผู้สมัคร และนักศึกษารับไว้	27
จำแนกตามระดับการศึกษา รอบการศึกษา และคณะ	
นักศึกษาทั้งหมด ปีการศึกษา 2564	28
ตารางที่ 6 จำนวนนักศึกษาทั้งหมด ปีการศึกษา 2564	29
จำแนกตามระดับการศึกษา และคณะ	
ตารางที่ 7 จำนวนนักศึกษาทั้งหมด ปีการศึกษา 2564	30
จำแนกตามสาขาวิชา ระดับการศึกษา และคณะ	
ตารางที่ 8 จำนวนนักศึกษาทั้งหมด สายวิทยาศาสตร์-สังคมศาสตร์	34
ปีการศึกษา 2564 จำแนกตามระดับการศึกษา และคณะ	
ตารางที่ 9 จำนวนนักศึกษาทั้งหมด ปีการศึกษา 2564	35
จำแนกตามระดับการศึกษา คณะ และชั้นปี	
ตารางที่ 10 จำนวนนักศึกษาทั้งหมด สายวิทยาศาสตร์-สังคมศาสตร์ ปีการศึกษา 2564	36
จำแนกตามระดับการศึกษา รอบการเรียน	

สารบัญ

	หน้า
ผู้สำเร็จการศึกษา ปีการศึกษา 2563	37
ตารางที่ 11 จำนวนผู้สำเร็จการศึกษา ปีการศึกษา 2563	38
จำแนกตามระดับการศึกษา เพศ และคณะ	
ตารางที่ 12 จำนวนผู้สำเร็จการศึกษา ปีการศึกษา 2563	39
จำแนกตามสาขาวิชา ระดับการศึกษา และคณะ	
ตารางที่ 13 จำนวนผู้สำเร็จการศึกษา สายวิทยาศาสตร์-สังคมศาสตร์	41
ปีการศึกษา 2563 จำแนกตามระดับการศึกษา และคณะ	
ตารางที่ 14 จำนวนผู้สำเร็จการศึกษา สายวิทยาศาสตร์-สังคมศาสตร์	42
ปีการศึกษา 2563 จำแนกตามระดับการศึกษา รอบการเรียนและคณะ	
นักศึกษาออกระหว่างปี ปีการศึกษา 2563	43
ตารางที่ 15 จำนวนนักศึกษาที่ออกระหว่างปี ในปีการศึกษา 2563	44
จำแนกตามสาเหตุการออก ระดับการศึกษา และคณะ	
ตารางที่ 16 จำนวนนักศึกษาที่ออกระหว่างปี ในปีการศึกษา 2563	45
จำแนกตามรอบการเรียน ระดับการศึกษา และชั้นปี	
ตารางที่ 17 จำนวนนักศึกษาที่ออกระหว่างปี ในปีการศึกษา 2563	46
จำแนกตามรอบการเรียน ระดับการศึกษา ชั้นปี และคณะ	
ตารางที่ 18 จำนวนนักศึกษาที่ออกระหว่างปี สายวิทยาศาสตร์-สังคมศาสตร์	47
ในปีการศึกษา 2563 จำแนกตามระดับการศึกษา และคณะ	
บุคลากร	48
ตารางที่ 19 จำนวนบุคลากรสายวิชาการและสายสนับสนุน (ที่ปฏิบัติงานจริง)	49
ปีการศึกษา 2564 จำแนกตามประเภทบุคลากรและหน่วยงาน	
ตารางที่ 20 จำนวนบุคลากรสายวิชาการและสายสนับสนุน (ที่ปฏิบัติงานจริง)	51
ปีการศึกษา 2564 จำแนกตามประเภทบุคลากรและระดับการศึกษา	
ตารางที่ 21 จำนวนและสัดส่วนบุคลากรสายวิชาการ ปีการศึกษา 2564	52
จำแนกตามระดับการศึกษา และคณะ	
ตารางที่ 22 จำนวนบุคลากรสายวิชาการ ปีการศึกษา 2564	53
จำแนกตามประเภทบุคลากร ตำแหน่งทางวิชาการ และคณะ	

	หน้า
งบประมาณที่ได้รับจัดสรร ปีงบประมาณ พ.ศ. 2564	54
ตารางที่ 23 จำนวนเงินงบประมาณรายจ่ายที่ได้รับ ปีงบประมาณ พ.ศ. 2564 จำแนกตามงบรายจ่ายและหน่วยงาน	55
ตารางที่ 24 จำนวนเงินงบประมาณรายจ่ายที่ได้รับ ปีงบประมาณ พ.ศ. 2564 จำแนกตามแผนงาน/ผลผลิต และหน่วยงาน	56
ตารางที่ 25 จำนวนเงินงบประมาณเงินรายได้ที่ได้รับ ปีงบประมาณ พ.ศ. 2564 จำแนกตามงบรายจ่ายและหน่วยงาน	57
ตารางที่ 26 จำนวนเงินงบประมาณเงินรายได้ที่ได้รับ ปีงบประมาณ พ.ศ. 2564 จำแนกตามแผนงาน/ผลผลิต และหน่วยงาน	58
ตารางที่ 27 จำนวนเงินงบประมาณเงินรายได้ (สะสมหน่วยงาน) ที่ได้รับ ประจำปีงบประมาณ พ.ศ. 2564 จำแนกตามงบรายจ่ายและหน่วยงาน	59
ตารางที่ 28 จำนวนเงินงบประมาณเงินรายได้ (สะสมหน่วยงาน) ที่ได้รับ ประจำปีงบประมาณ พ.ศ. 2564 จำแนกตามแผนงาน/ผลผลิต และหน่วยงาน	60
ตารางที่ 29 จำนวนเงินงบประมาณเงินรายได้ (สะสมมหาวิทยาลัย) ที่ได้รับ ประจำปีงบประมาณ พ.ศ. 2564 จำแนกตามงบรายจ่ายและหน่วยงาน	61
ตารางที่ 30 จำนวนเงินงบประมาณเงินรายได้ (สะสมมหาวิทยาลัย) ที่ได้รับ ประจำปีงบประมาณ พ.ศ. 2564 จำแนกตามแผนงาน/ผลผลิต และหน่วยงาน	62
ภาคผนวก	63
ภาคผนวก 1 ข้อมูลหน่วยงาน	64
ภาคผนวก 2 สถิตินักศึกษาย้อนหลัง ปีการศึกษา 2551 – 2564	65

บทสรุปผู้บริหาร

มหาวิทยาลัยเทคโนโลยีราชมงคลพระนคร ได้รับการสถาปนาขึ้นตามพระราชบัญญัติมหาวิทยาลัยเทคโนโลยีราชมงคล เมื่อวันที่ 18 มกราคม พ.ศ. 2548 ปัจจุบันได้เปิดสอนทั้งหมด 9 คณะ และ 1 วิทยาลัย คือ คณะครุศาสตร์อุตสาหกรรม คณะเทคโนโลยีคหกรรมศาสตร์ คณะเทคโนโลยีสื่อสารมวลชน คณะบริหารธุรกิจ คณะวิทยาศาสตร์และเทคโนโลยี คณะวิศวกรรมศาสตร์ คณะศิลปศาสตร์ คณะอุตสาหกรรมสิ่งทอและออกแบบแฟชั่น คณะสถาปัตยกรรมศาสตร์และการออกแบบ และ วิทยาลัยการบริหารแห่งรัฐ

ผลการดำเนินงาน ในปีการศึกษา 2564

มหาวิทยาลัย มีผลการดำเนินงาน ในปีการศึกษา 2564 สรุปได้ดังนี้

1

หลักสูตรที่เปิดสอน

ทั้งหมด 68 หลักสูตร จำแนกเป็น

- ระดับประกาศนียบัตรวิชาชีพ 7 หลักสูตร
- ระดับปริญญาตรี 48 หลักสูตร
- ระดับ ป.บัณฑิต 1 หลักสูตร
- ระดับปริญญาโท 7 หลักสูตร
- ระดับปริญญาเอก 5 หลักสูตร

2

นักศึกษา

ปีการศึกษา 2564

2.1

นักศึกษารับไว้ ณ วันที่ 31 กรกฎาคม 2564

ในปีการศึกษา 2564 มหาวิทยาลัยฯ รับนักศึกษาเข้าศึกษาทั้งสิ้น **4,627** คน

จำแนกตามระดับการศึกษา ดังนี้ ประกาศนียบัตรวิชาชีพ จำนวน 340 คน (7.35%) ปริญญาตรี จำนวน 4,046 คน (87.44%) ประกาศนียบัตรบัณฑิต จำนวน 178 คน (3.85%) ปริญญาโท จำนวน 42 คน (0.91%) และปริญญาเอกจำนวน 21 คน (0.45%)

จำแนกตามผลผลิต ด้านวิทยาศาสตร์ จำนวน 2,814 คน (60.82%) สังคมศาสตร์ จำนวน 1,813 คน (39.18%)

2.2

นักศึกษาทั้งหมด ณ วันที่ 31 สิงหาคม 2564

ปีการศึกษา 2564 มหาวิทยาลัยมีนักศึกษาทั้งหมด **12,382** คน

จำแนกตามระดับการศึกษา ดังนี้ ประกาศนียบัตรวิชาชีพ จำนวน 755 คน (6.10%) ปริญญาตรี จำนวน 11,007 คน (88.90%) ประกาศนียบัตรบัณฑิต จำนวน 346 คน (2.79%) ระดับปริญญาโท จำนวน 215 คน (1.74%) และระดับปริญญาเอก จำนวน 59 คน (0.48%)

จำแนกตามผลผลิต ผลผลิตด้านวิทยาศาสตร์ จำนวน 7,485 คน (60.45%) ผลผลิตด้านสังคมศาสตร์ จำนวน 4,897 คน (39.55%)

2.3 ผู้สำเร็จการศึกษา

มหาวิทยาลัยมีจำนวนผู้สำเร็จการศึกษา ในปีการศึกษา 2563

3,470 คน

ณ วันที่ 31 สิงหาคม 2564

จำแนกตามระดับการศึกษา ดังนี้ ระดับประกาศนียบัตรวิชาชีพ จำนวน 206 คน (5.94%) ระดับปริญญาตรี จำนวน 3,215 คน (92.65%) ระดับปริญญาโท จำนวน 46 คน (1.33%) และ ระดับปริญญาเอก จำนวน 3 คน (0.09%)

จำแนกตามผลผลิต ผลผลิตด้านวิทยาศาสตร์ จำนวน 1,892 คน (54.52%) และผลผลิตด้านสังคมศาสตร์ จำนวน 1,578 คน (45.48%)

2.4 นักศึกษาออกระหว่างปี

มหาวิทยาลัยมีนักศึกษาออกระหว่างปี ในปีการศึกษา 2563

ณ วันที่ 31 สิงหาคม 2564 จำนวน

895 คน

คิดเป็นร้อยละ 7.28 เมื่อเทียบกับนักศึกษาทั้งหมด ในปีการศึกษา 2563 จำนวน 12,289 คน

จำแนกตามระดับการศึกษา ดังนี้ ระดับประกาศนียบัตรวิชาชีพ มีนักศึกษาออกระหว่างปี จำนวน 87 คน (9.72%) ระดับปริญญาตรี จำนวน 787 คน (87.93%) และระดับประกาศนียบัตรบัณฑิต จำนวน 6 คน (0.67%) ปริญญาโท จำนวน 14 คน (1.56%) และระดับปริญญาเอก มีนักศึกษาออกระหว่างปี จำนวน 1 คน (0.11%)

จำแนกตามผลผลิต แบ่งเป็น ด้านวิทยาศาสตร์ จำนวน 620 คน (69.27%) และด้านสังคมศาสตร์ จำนวน 275 คน (30.73%)

3

บุคลากร

มหาวิทยาลัยมีบุคลากรที่ปฏิบัติงานจริง **1,155** คน
ณ วันที่ 8 กันยายน 2564

จำแนกเป็น บุคลากรสายวิชาการ จำนวน 497 คน (43.03%)

บุคลากรสายสนับสนุน จำนวน 658 คน (56.97%)

3.1

จำแนกตามระดับการศึกษา

ระดับต่ำกว่าปริญญาตรี จำนวน 67 คน (5.80%)

ปริญญาตรี จำนวน 432 คน (37.40%)

ปริญญาโท จำนวน 458 คน (39.65%)

ปริญญาเอก จำนวน 198 คน (17.14%)

3.2

จำแนกตามระดับตำแหน่งวิชาการ

บุคลากรสายวิชาการ จำนวน 497 คน จำแนกตามตำแหน่งทางวิชาการ ดังนี้

- ตำแหน่งรองศาสตราจารย์ จำนวน 8 คน (1.61%)

- ตำแหน่งผู้ช่วยศาสตราจารย์ จำนวน 161 คน (32.39%)

- ตำแหน่งอาจารย์ จำนวน 328 คน (66.00%)

4

งบประมาณที่ได้รับจัดสรร

มหาวิทยาลัยได้รับการจัดสรรงบประมาณ ประจำปีงบประมาณ พ.ศ. 2564 รวมเป็นเงิน

1,094,676,670 บาท

4.1

งบประมาณรายจ่าย

มหาวิทยาลัยฯ ได้รับงบประมาณรายจ่าย จำนวน 708,707,000 บาท (64.74%)

4.2

งบประมาณเงินรายได้

มหาวิทยาลัยฯ ได้รับงบประมาณเงินรายได้ จำนวน 333,235,000 บาท (30.44%)

4.3

งบประมาณเงินรายได้สะสม

มหาวิทยาลัยฯ ได้รับงบประมาณเงินรายได้สะสม จำนวน 52,734,670 บาท (4.82%)

ตารางสรุปสถิติการศึกษา ปีการศึกษา 2564

รายการข้อมูล	รวมทั้งสิ้น	หน่วยงานสนับสนุน	คณะ									
			ครุศาสตร์ อุตสาหกรรม	เทคโนโลยี คหกรรมศาสตร์	เทคโนโลยี สื่อสารมวลชน	บริหารธุรกิจ	วิทยาศาสตร์ และเทคโนโลยี	วิศวกรรมศาสตร์	ศิลปศาสตร์	อุตสาหกรรมสิ่ง ทอและออกแบบ แฟชั่น	สถาปัตยกรรม ศาสตร์และการ ออกแบบ	วิทยาลัยการ บริหารแห่งรัฐ
1. จำนวนนักศึกษาทั้งหมด	12,382		737	1,524	1,153	4,304	491	2,668	860	256	378	11
2. จำนวนผู้สำเร็จการศึกษา	3,470		162	431	228	1,465	100	632	281	87	84	
3. จำนวนนักศึกษาออกระหว่างปี	895		50	59	81	234	42	324	68	14	23	
4. จำนวนบุคลากร	1,155	324	78	100	83	116	115	146	100	50	43	-
4.1 สายวิชาการ	497	1	32	63	24	78	60	111	80	26	22	
4.2 สายสนับสนุน	658	323	46	37	59	38	55	35	20	24	21	
5. งบประมาณ ปีการศึกษา 2564	1,094,676,670	373,083,550	44,106,010	84,184,210	43,007,570	135,581,580	73,053,600	138,165,650	65,606,200	30,088,400	107,799,900	
5.1 งบประมาณรายจ่าย	708,707,000	206,466,460	30,296,800	56,610,600	28,937,200	62,933,090	66,251,900	79,557,550	52,965,700	24,889,600	99,798,100	
5.2 งบประมาณเงินรายได้	333,235,000	146,008,150	11,656,250	22,541,000	13,126,750	65,141,450	6,506,500	48,417,400	10,720,500	4,216,000	4,901,000	
5.3 งบประมาณเงินรายได้สะสม	52,734,670	20,608,940	2,152,960	5,032,610	943,620	7,507,040	295,200	10,190,700	1,920,000	982,800	3,100,800	
- รายได้สะสมหน่วยงาน	3,668,860		936,060					2,732,800				
- รายได้สะสมมหาวิทยาลัย	49,065,810	20,608,940	1,216,900	5,032,610	943,620	7,507,040	295,200	7,457,900	1,920,000	982,800	3,100,800	

ส่วนที่ 1 บทนำ



บทนำ

ความเป็นมา

มหาวิทยาลัยเทคโนโลยีราชมงคลพระนคร เป็นสถาบันอุดมศึกษาในระบบมหาวิทยาลัยของรัฐ สังกัดสำนักงานคณะกรรมการการอุดมศึกษา กระทรวงศึกษาธิการ ได้รับการสถาปนาขึ้นตามพระราชบัญญัติมหาวิทยาลัยเทคโนโลยีราชมงคล พุทธศักราช 2548 เมื่อวันที่ 18 มกราคม 2548 มีฐานะเป็นนิติบุคคล เกิดจากการยกฐานะของวิทยาเขตในสังกัดสถาบันเทคโนโลยีราชมงคล 5 แห่ง คือ วิทยาเขตพัฒนวิชาการพระนคร วิทยาเขตโชติเวช วิทยาเขตชุมพรเขตรอุดมศักดิ์ วิทยาเขตเทเวศร์ และวิทยาเขตพระนครเหนือ รวมกันเป็น “มหาวิทยาลัยเทคโนโลยีราชมงคลพระนคร”

มหาวิทยาลัยเทคโนโลยีราชมงคลพระนคร เป็นมหาวิทยาลัยในกลุ่มมหาวิทยาลัยเทคโนโลยีราชมงคล ซึ่งปัจจุบันกลุ่มมหาวิทยาลัยเทคโนโลยีราชมงคล มีจำนวน 9 แห่งทั่วประเทศไทย ครอบคลุมพื้นที่ทั่วทุกภาคของประเทศ โดยมหาวิทยาลัยเทคโนโลยีราชมงคลพระนครตั้งอยู่ใจกลางกรุงเทพมหานคร มีทั้งหมด 9 คณะ และ 1 วิทยาลัย ได้แก่

- คณะครุศาสตร์อุตสาหกรรม
- คณะเทคโนโลยีคหกรรมศาสตร์
- คณะเทคโนโลยีสื่อสารมวลชน
- คณะบริหารธุรกิจ
- คณะวิทยาศาสตร์และเทคโนโลยี
- คณะวิศวกรรมศาสตร์
- คณะศิลปศาสตร์
- คณะอุตสาหกรรมสิ่งทอและออกแบบแฟชั่น
- คณะสถาปัตยกรรมศาสตร์และการออกแบบ
- วิทยาลัยการบริหารแห่งรัฐ



การจัดการศึกษา

ปีการศึกษา 2564 มหาวิทยาลัยเทคโนโลยีราชมงคลพระนคร จัดการศึกษา 6 ระดับ คือ

1. ระดับประกาศนียบัตรวิชาชีพ (ปวช.) รับจากผู้จบ ม.3 ใช้เวลาเรียน 3 ปี สำหรับประเภทวิชา พาณิชยกรรม (คณะบริหารธุรกิจ) และ ประเภทวิชาอุตสาหกรรม (คณะวิศวกรรมศาสตร์)
2. ระดับปริญญาตรีต่อเนื่อง/เทียบโอน รับจากผู้จบ ปวส. หรือเทียบเท่า ใช้เวลาเรียน 2 ถึง 3 ปี และผู้จบระดับปริญญาตรี เทียบโอนเพื่อปรับวุฒิ สำหรับคณะวิศวกรรมศาสตร์
3. ระดับปริญญาตรี 4 – 5 ปี รับจากผู้จบ ม.6 หรือ ปวช. ใช้เวลาเรียน 4 ปี ส่วน 5 ปี สำหรับหลักสูตร สถาปัตยกรรมศาสตรบัณฑิต สาขาวิชาสถาปัตยกรรม คณะสถาปัตยกรรมศาสตร์และการออกแบบ
4. ระดับประกาศนียบัตรบัณฑิต สาขาวิชาชีพครู รับผู้จบปริญญาตรี ใช้เวลาเรียน 3 ภาคการศึกษา (1ปีครึ่ง) สำหรับ คณะครุศาสตร์อุตสาหกรรม
5. ระดับปริญญาโท รับจากผู้จบปริญญาตรีหรือเทียบเท่า ใช้เวลาเรียน 2 ปี สำหรับ คณะครุศาสตร์ อุตสาหกรรม คณะเทคโนโลยีคหกรรมศาสตร์ คณะบริหารธุรกิจคณะวิศวกรรมศาสตร์ และวิทยาลัยการบรหารแห่งรัฐ
6. ระดับปริญญาเอก รับจากผู้จบปริญญาโท ใช้เวลาเรียน 3 ปี สำหรับคณะบริหารธุรกิจ คณะวิศวกรรมศาสตร์ คณะเทคโนโลยีคหกรรมศาสตร์ และวิทยาลัยการบรหารแห่งรัฐ

ที่มาของข้อมูล

รายงานสถิติการศึกษา ปีการศึกษา 2564 ฉบับนี้ ได้รวบรวมข้อมูลนักศึกษา บุคลากร และงบประมาณ โดยมีรายละเอียดที่มาของข้อมูล ดังนี้

ข้อมูล	แหล่งข้อมูล	ณ วันที่
หลักสูตรและสาขาวิชาที่เปิดสอน	สำนักส่งเสริมวิชาการและงานทะเบียน	31 สิงหาคม 2564
นักศึกษารับไว้	สำนักส่งเสริมวิชาการและงานทะเบียน	31 กรกฎาคม 2564
นักศึกษาทั้งหมด	สำนักส่งเสริมวิชาการและงานทะเบียน	31 สิงหาคม 2564
ผู้สำเร็จการศึกษา	สำนักส่งเสริมวิชาการและงานทะเบียน	31 สิงหาคม 2564
นักศึกษาออกระหว่างปี	สำนักส่งเสริมวิชาการและงานทะเบียน	31 สิงหาคม 2564
บุคลากร	กองบริหารงานบุคคล	8 กันยายน 2564
งบประมาณที่ได้รับจัดสรร	กองนโยบายและแผน (เอกสารงบประมาณ รายจ่าย ประจำปีงบประมาณ พ.ศ. 2564 และเอกสารงบประมาณเงินรายได้ ประจำปีงบประมาณ พ.ศ. 2564)	ปีงบประมาณ พ.ศ. 2564

ส่วนที่ 2 สรุปรายงาน

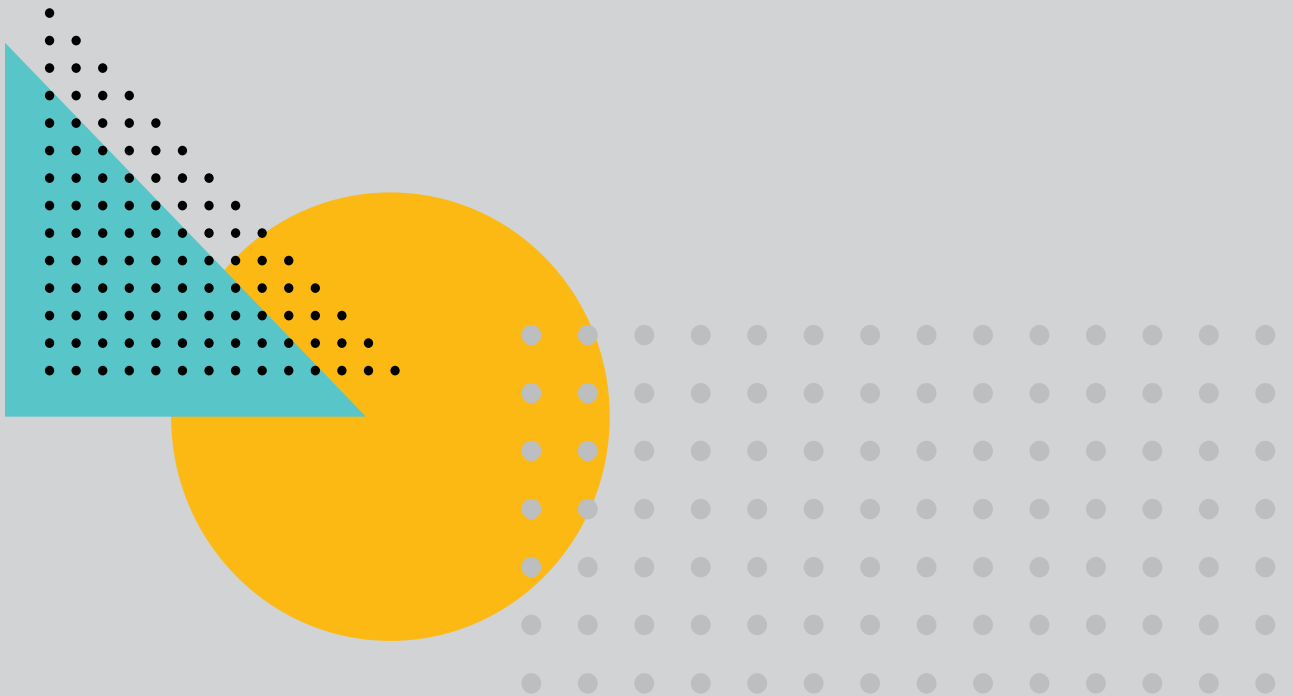

สรุป สถิติการศึกษา

ปีการศึกษา 2564

มหาวิทยาลัยเทคโนโลยีราชมงคลพระนคร มีผลการดำเนินงานด้านการจัดการศึกษา ด้านบุคลากร และด้านงบประมาณที่ได้รับจัดสรร ดังนี้

1 หลักสูตรที่เปิดสอน

ปีการศึกษา 2564

68
หลักสูตร

จำแนกเป็น

- ปวช. 7 หลักสูตร
- ปริญญาตรี 48 หลักสูตร
- ป.บัณฑิต 1 หลักสูตร
- ปริญญาโท 7 หลักสูตร
- ปริญญาเอก 5 หลักสูตร



จำนวนหลักสูตร จำแนกตามคณะ

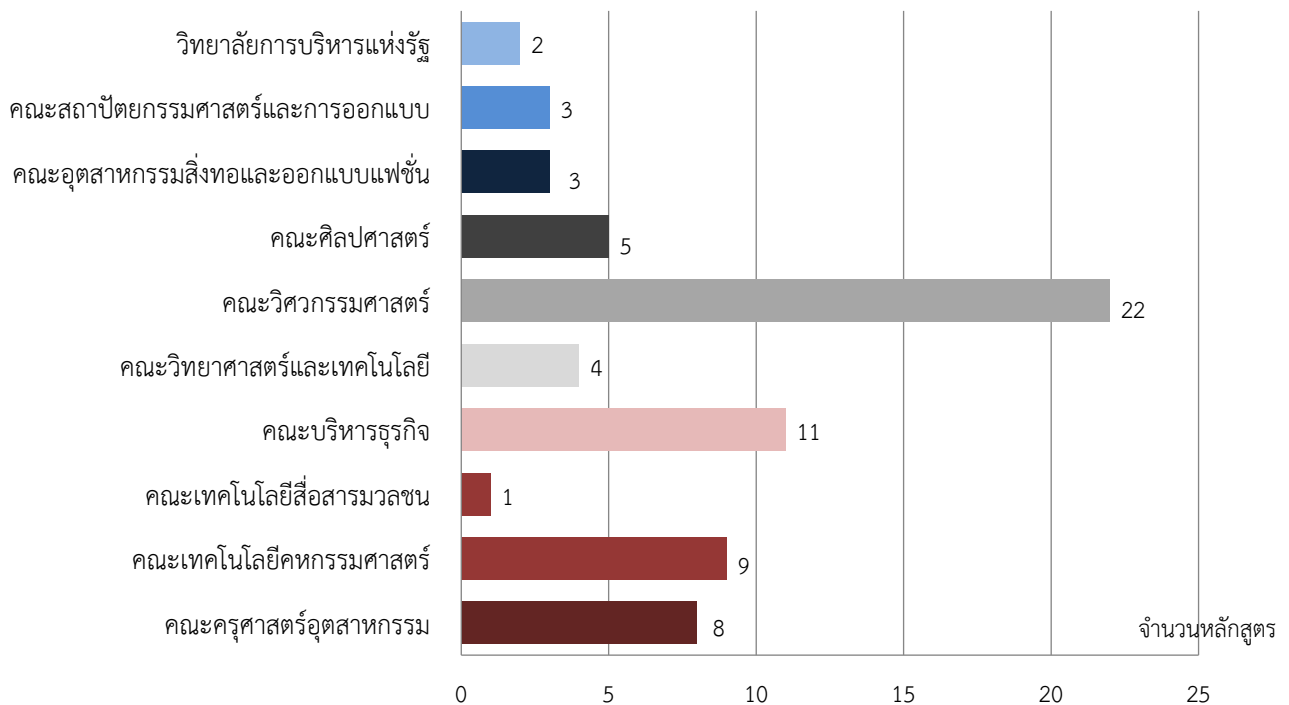

2

นักศึกษา

ปีการศึกษา 2564

2.1

นักศึกษาที่ได้รับข้อมูล ณ วันที่ 31 กรกฎาคม 2564

ในปีการศึกษา 2564 มหาวิทยาลัยฯ รับนักศึกษาเข้าศึกษาทั้งสิ้น จำนวน **4,627** คน

จำแนกตามระดับการศึกษา

- ปวช. จำนวน 340 คน (7.35%)
- ป.บัณฑิต จำนวน 178 คน (3.85%)
- ป.เอก จำนวน 21 คน (0.45%)
- ป.ตรี จำนวน 4,046 คน (87.44%)
- ป.โท จำนวน 42 คน (0.91%)

จำนวน (คน)

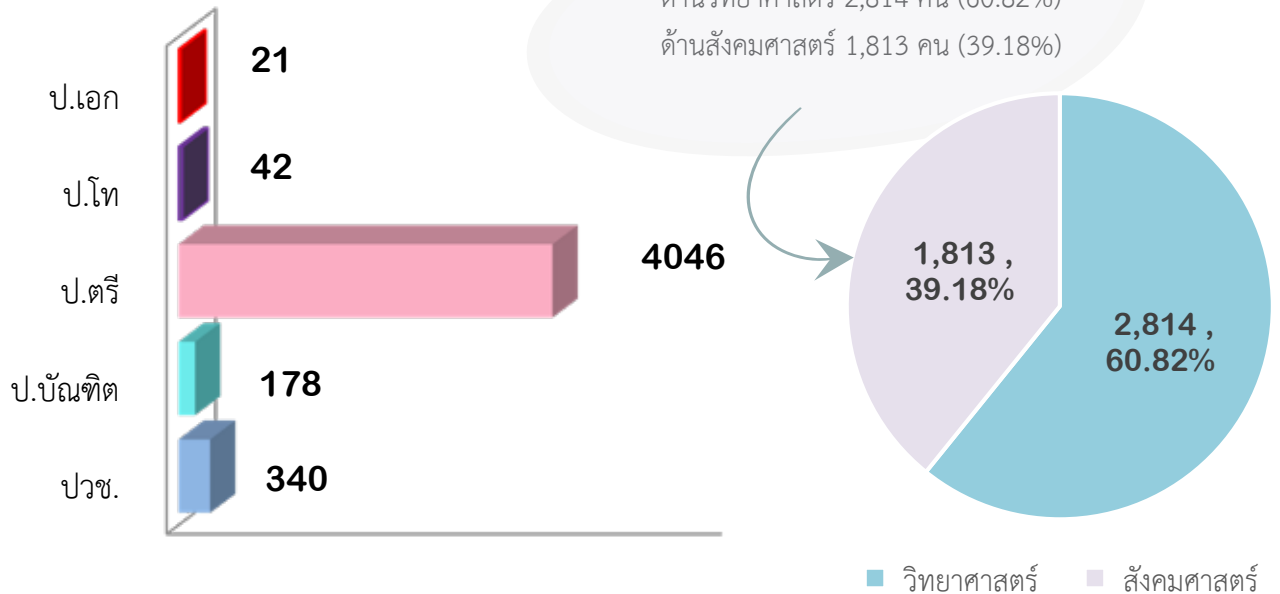
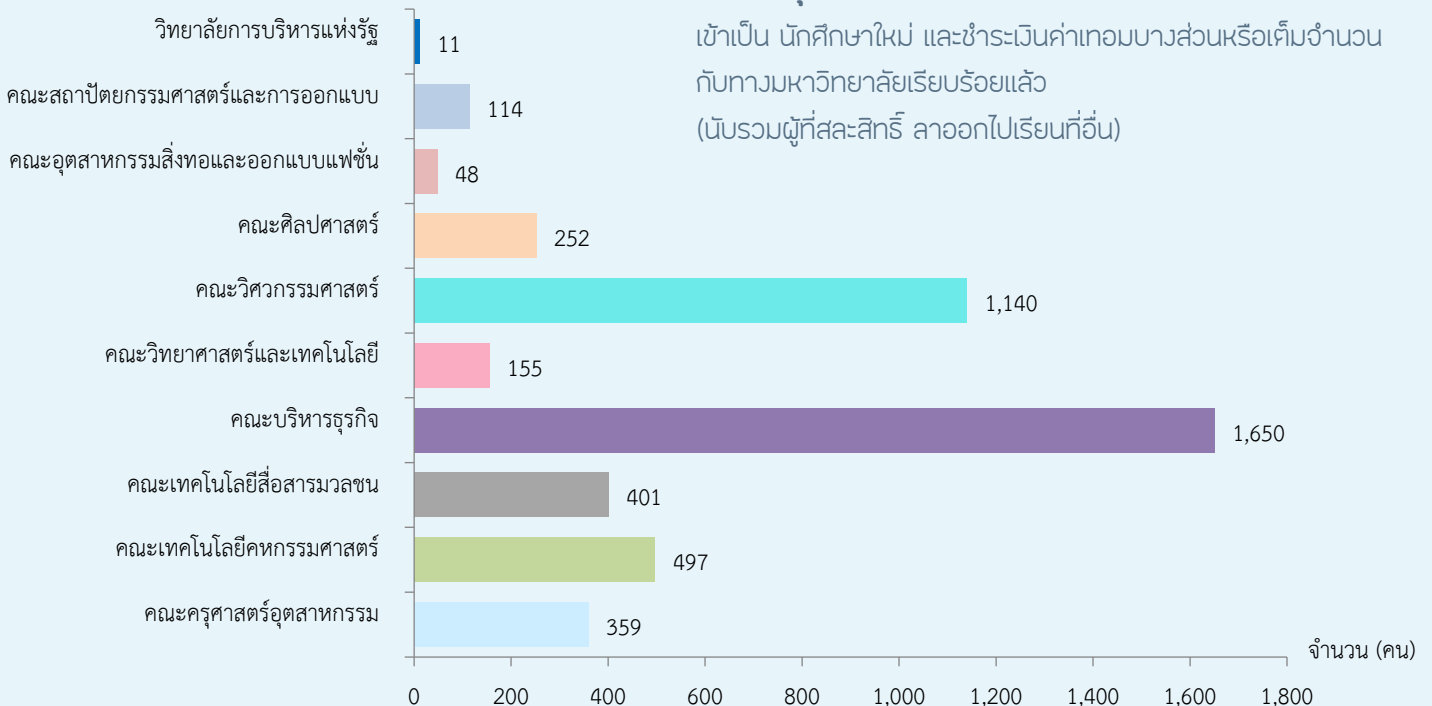
จำนวนหลักสูตร
จำแนกตามคณะ

2.2 นักศึกษาทั้งหมด

ปีการศึกษา 2564 มหาวิทยาลัยมีนักศึกษาทั้งหมด

ณ วันที่ 31 สิงหาคม 2564 จำนวน

12,382

คน

จำแนกตามระดับการศึกษา ดังนี้

- ประกาศนียบัตรวิชาชีพ จำนวน 755 คน (6.10%)
- ปริญญาตรี จำนวน 11,007 คน (88.90%)
- ระดับประกาศนียบัตรบัณฑิต จำนวน 346 คน (2.79%)
- ระดับปริญญาโท จำนวน 215 คน (1.74%)
- และระดับปริญญาเอก จำนวน 59 คน (0.48%)

จำแนกตามผลผลิต

- ผลผลิตด้านวิทยาศาสตร์ จำนวน 7,485 คน (60.45%)
- ผลผลิตด้านสังคมศาสตร์ จำนวน 4,897 คน (39.55%)

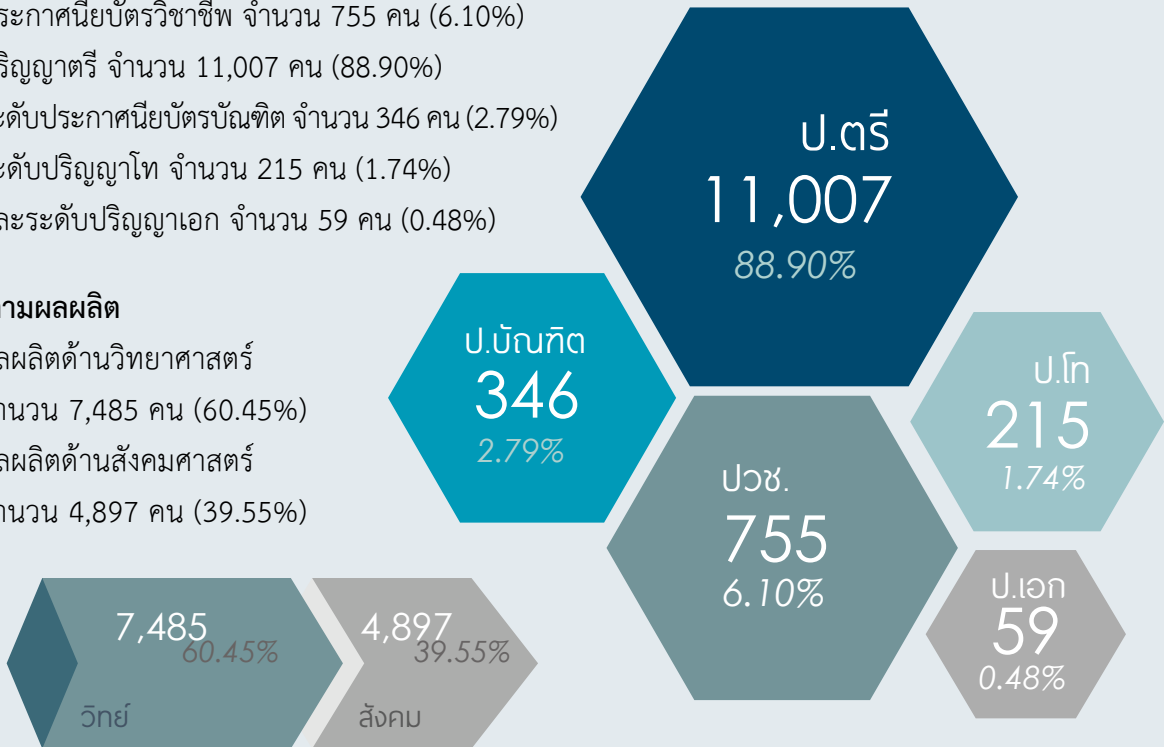

จำนวน (คน)

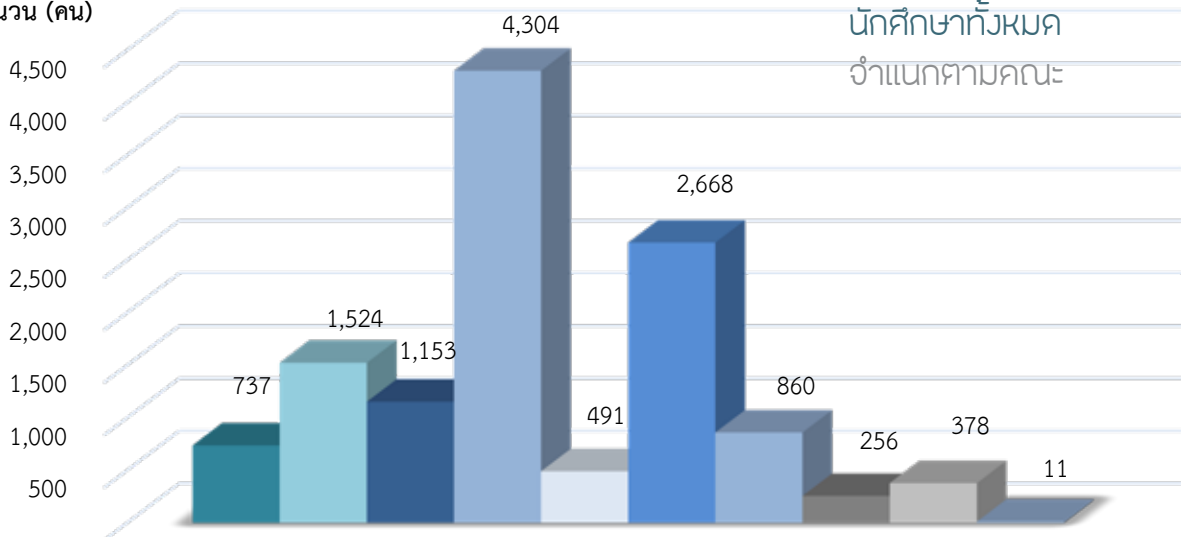

นักศึกษาทั้งหมด
จำแนกตามคณะ

- ครุศาสตร์อุตสาหกรรม
- เทคโนโลยีสื่อสารมวลชน
- วิทยาศาสตร์และเทคโนโลยี
- ศิลปศาสตร์
- สถาปัตยกรรมศาสตร์และการออกแบบ
- เทคโนโลยีคหกรรมศาสตร์
- บริหารธุรกิจ
- วิศวกรรมศาสตร์
- สิ่งทอและออกแบบแฟชั่น
- วิทยาลัยการบริหารแห่งรัฐ

2.3 ผู้สำเร็จการศึกษา ปีการศึกษา 2563

มหาวิทยาลัยมีจำนวนผู้สำเร็จการศึกษา
ในปีการศึกษา 2563
ณ วันที่ 31 สิงหาคม 2564
จำนวน

3,470 คน

จำแนกตามระดับการศึกษา ดังนี้

ระดับประกาศนียบัตรวิชาชีพ จำนวน 206 คน (5.94%)

ระดับปริญญาตรี จำนวน 3,215 คน (92.65%)

ระดับปริญญาโท จำนวน 46 คน (1.33%)

และ ระดับปริญญาเอก จำนวน 3 คน (0.09%)

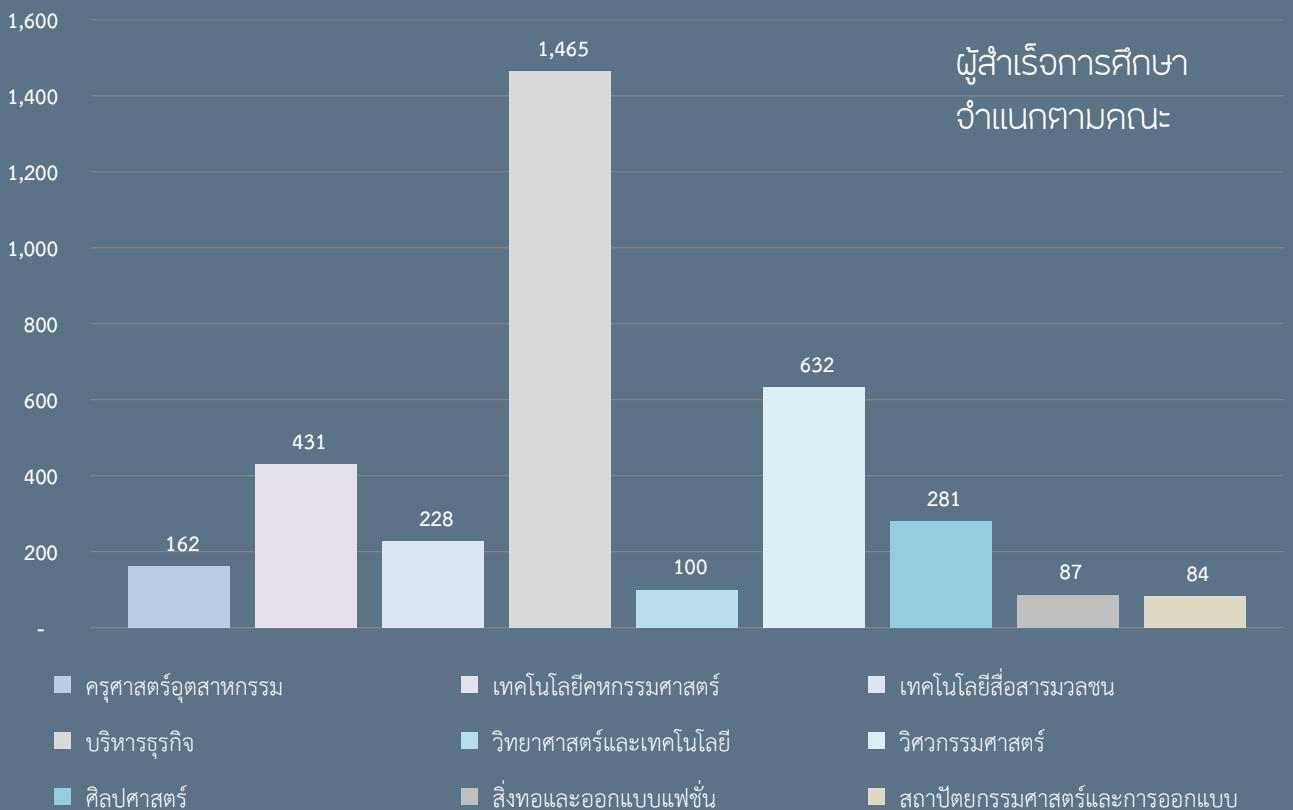
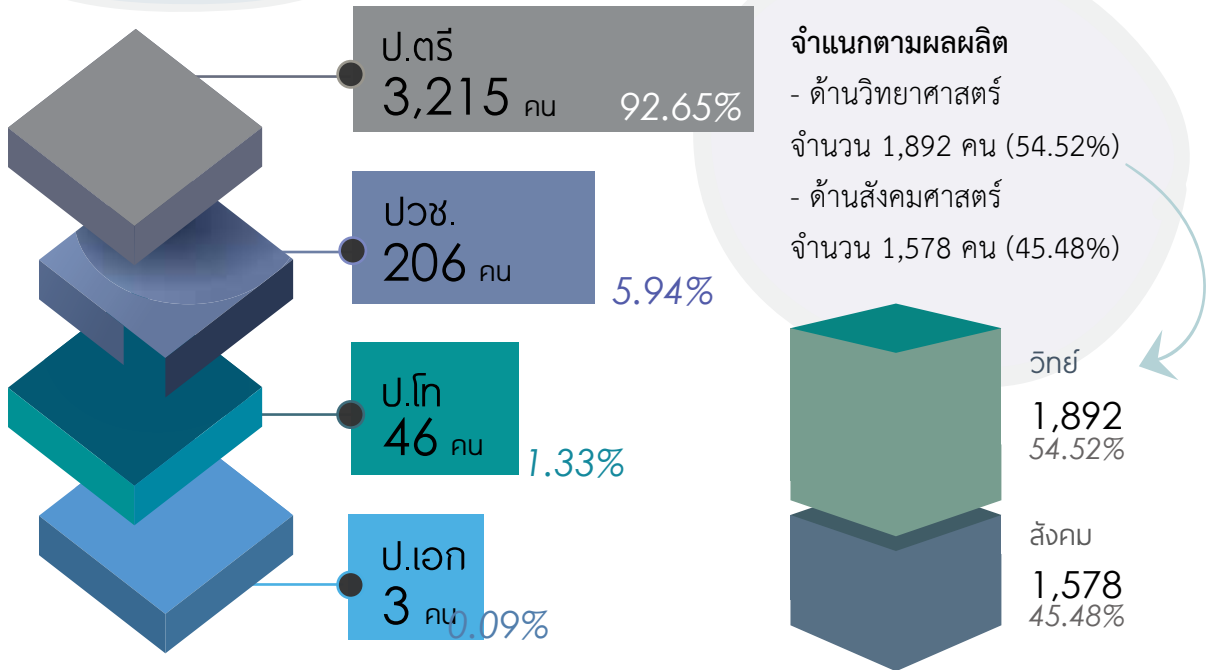

2.4 นักศึกษาออกระหว่างปี

มหาวิทยาลัยมีนักศึกษาออกระหว่างปี

ในปีการศึกษา 2563 ณ วันที่ 31 สิงหาคม 2564

จำนวน

895 คน

คิดเป็นร้อยละ 7.28 เมื่อเทียบกับนักศึกษาทั้งหมด

ในปีการศึกษา 2563 จำนวน 12,289 คน

สาเหตุของการออกระหว่างปี ดังนี้

พ้นสภาพ จำนวน 293 คน (32.74%)

ถอนชื่อ จำนวน 384 คน (42.91%)

และ ลาออก จำนวน 218 คน (24.36%)

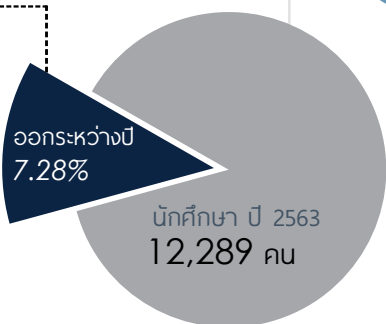
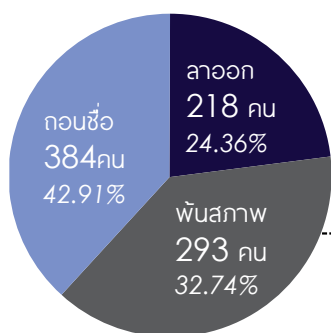

จำแนกตามระดับการศึกษา ดังนี้

ระดับประกาศนียบัตรวิชาชีพ จำนวน 87 คน (9.72%)

ระดับปริญญาตรี จำนวน 787 คน (87.93%)

ระดับประกาศนียบัตรบัณฑิต จำนวน 6 คน (0.67%)

ระดับปริญญาโท จำนวน 14 คน (1.56%)

ระดับปริญญาเอก จำนวน 1 คน (0.11%)

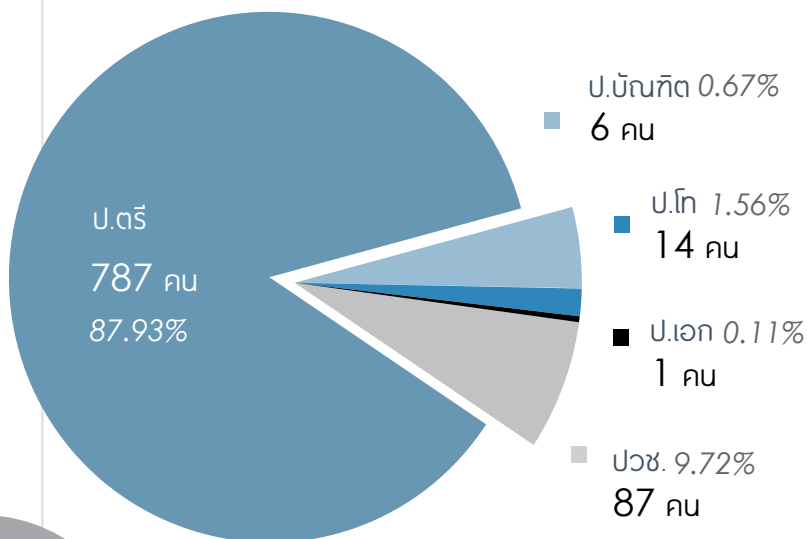

จำแนกตามผลผลิต แบ่งเป็น

ด้านวิทยาศาสตร์ จำนวน 620 คน (69.27%)

ด้านสังคมศาสตร์ จำนวน 275 คน (30.73%)



นักศึกษานอกปี

จำแนกตามคณะ

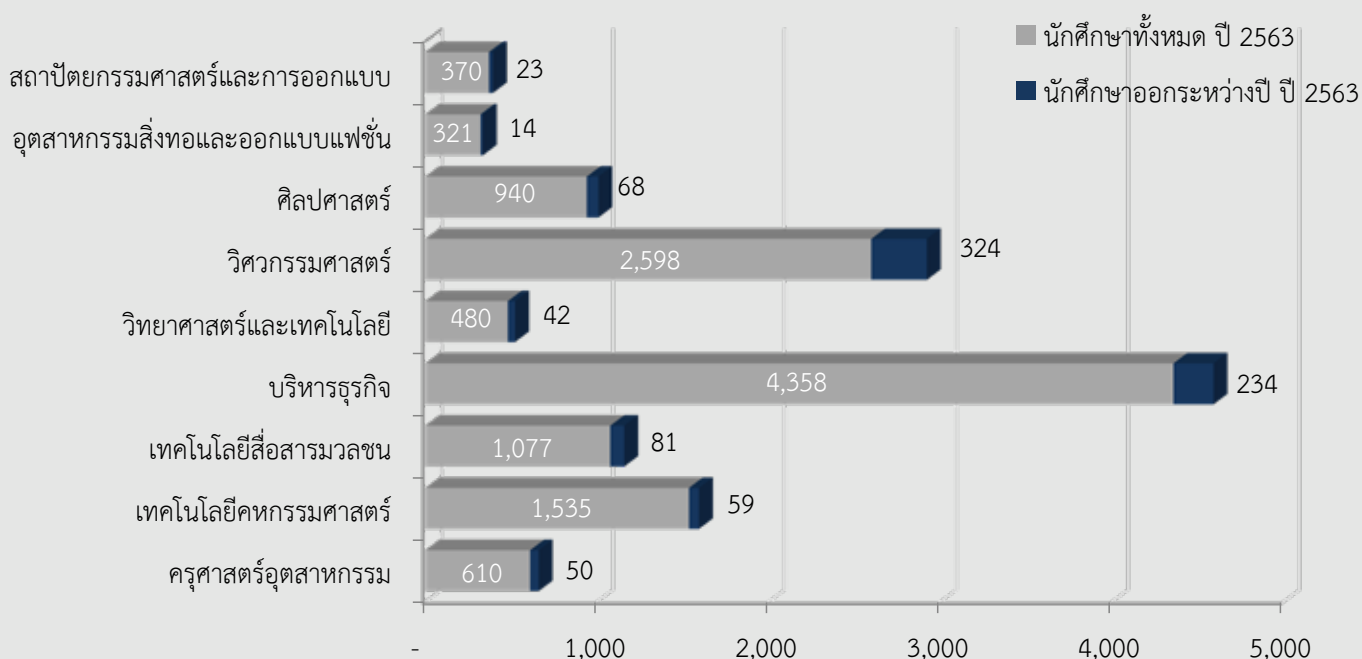

3

บุคลากร

มหาวิทยาลัยมีบุคลากรที่ปฏิบัติงานจริง ณ วันที่ 8 กันยายน 2564

จำนวน **1,155** คน

จำแนกเป็น บุคลากรสายวิชาการ จำนวน 497 คน (43.03%)

บุคลากรสายสนับสนุน จำนวน 658 คน (56.97%)

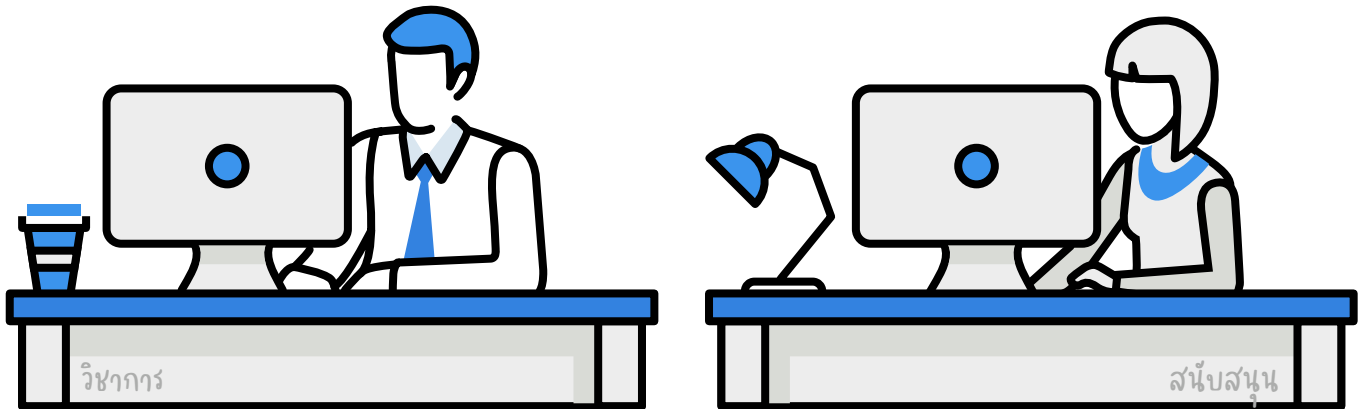

สายวิชาการ
497 คน

43.03%

สายสนับสนุน
658 คน

56.97%

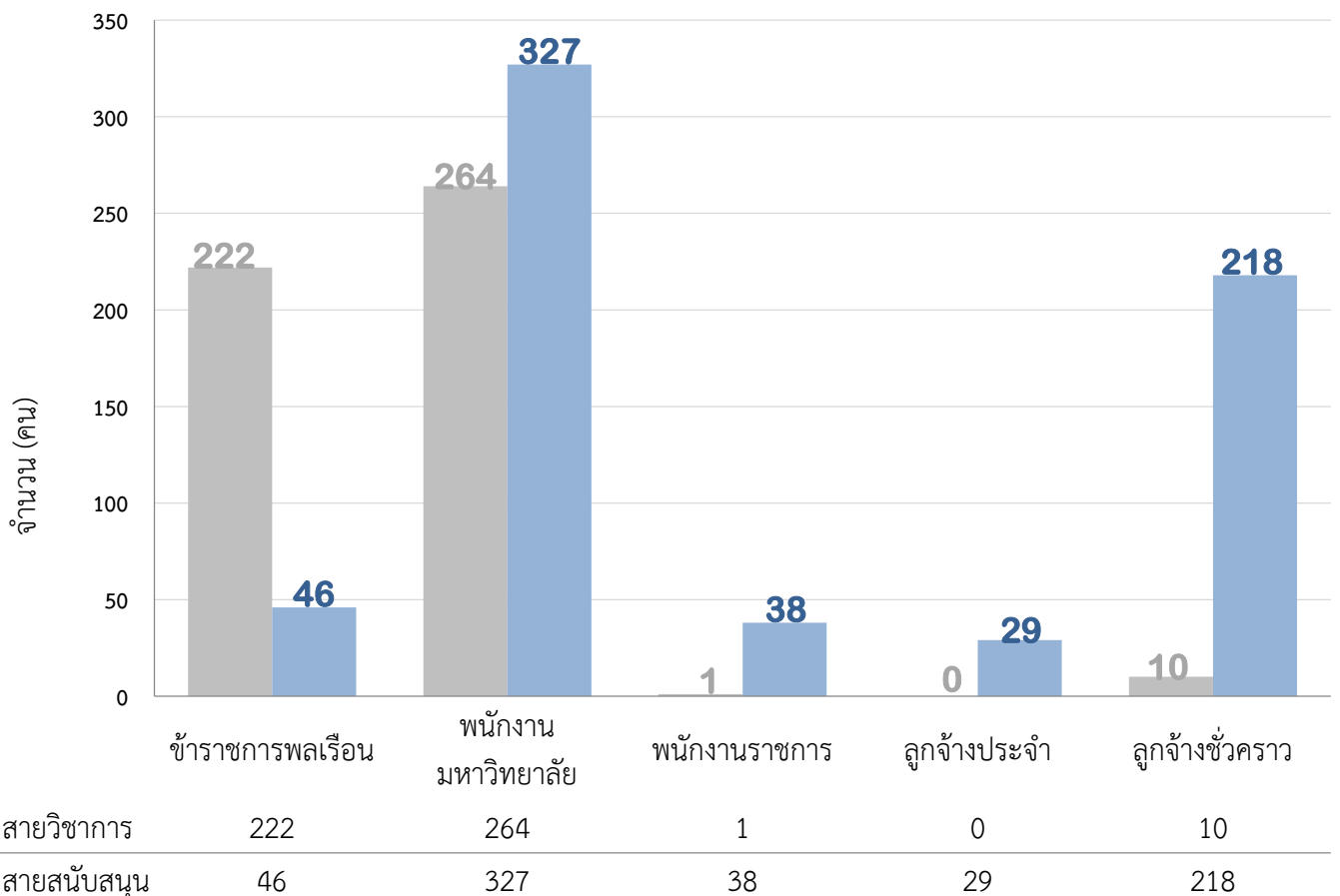

3.2

จำแนกตามระดับการศึกษา

ระดับต่ำกว่าปริญญาตรี จำนวน 67 คน (5.80%)

ปริญญาตรี จำนวน 432 คน (37.40%)

ปริญญาโท จำนวน 458 คน (39.65%)

ปริญญาเอก จำนวน 198 คน (17.14%)

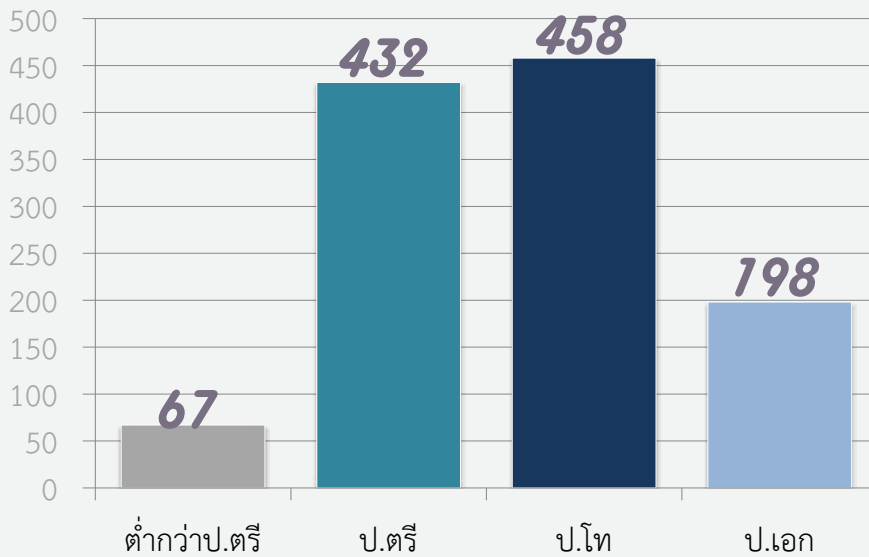

3.3

จำแนกตามระดับตำแหน่งวิชาการ

บุคลากรสายวิชาการ จำนวน 497 คน จำแนกตามตำแหน่งทางวิชาการ ดังนี้

- ตำแหน่งรองศาสตราจารย์ จำนวน 8 คน (1.61%)

- ตำแหน่งผู้ช่วยศาสตราจารย์ จำนวน 161 คน (32.39%)

- ตำแหน่งอาจารย์ จำนวน 328 คน (66.00%)

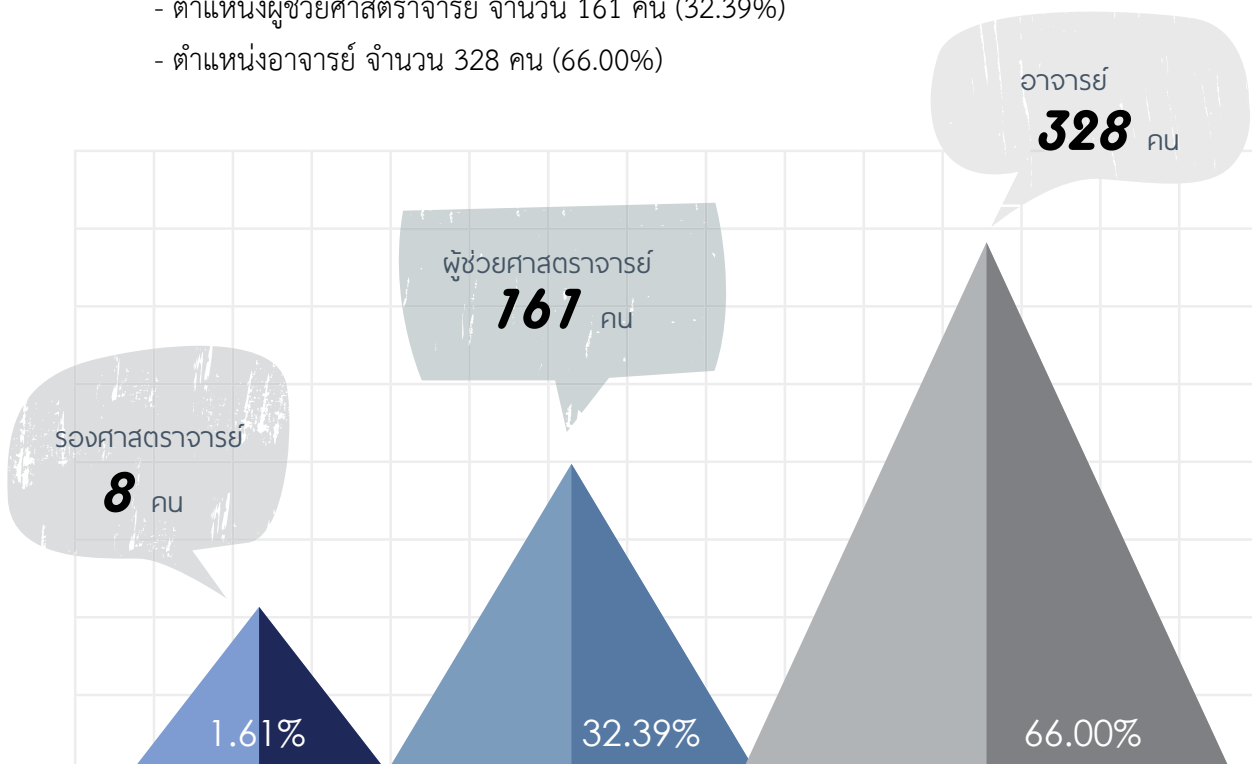

4

งบประมาณที่ได้รับจัดสรร

ประจำปีงบประมาณ พ.ศ. 2564

มหาวิทยาลัยได้รับการจัดสรรงบประมาณ ประจำปีงบประมาณ พ.ศ. 2564 รวมเป็นเงิน

1,094,676,670 บาท

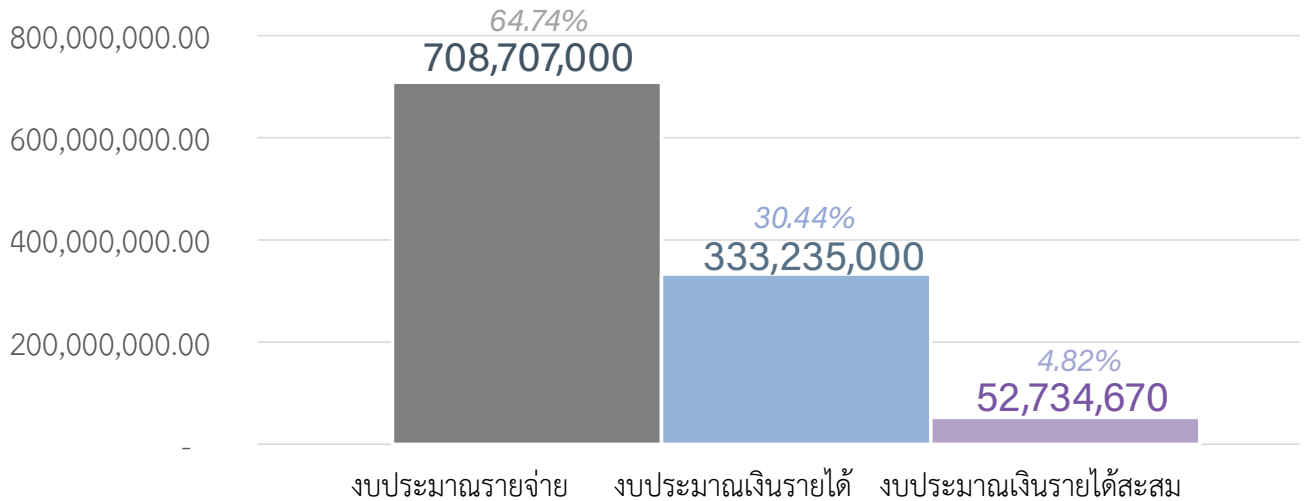

4.1

งบประมาณรายจ่าย

มหาวิทยาลัยฯ ได้รับงบประมาณรายจ่าย จำนวน 708,707,000 บาท (64.74%)

งบประมาณรายจ่าย

จำแนกตามงบรายจ่าย

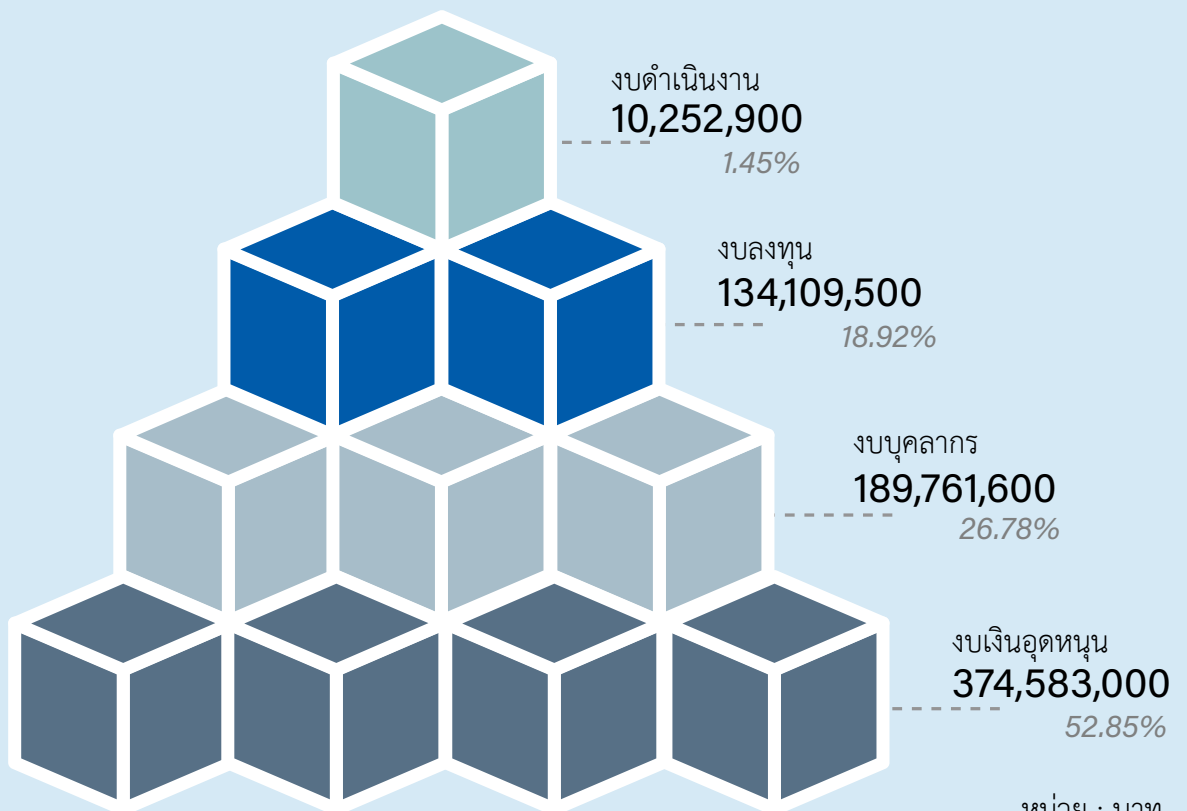

งบประมาณรายจ่าย

จำแนกตามแผนงาน/ผลลัพธ์

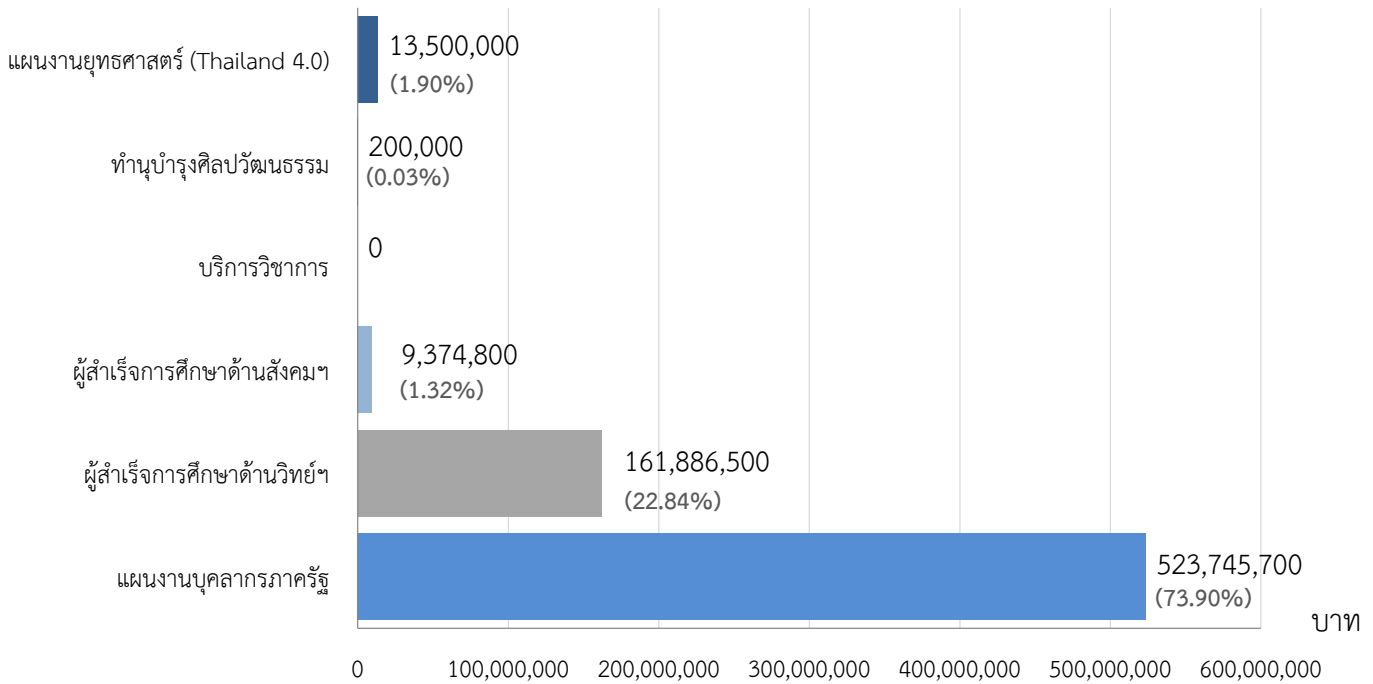

4.2

งบประมาณเงินรายได้

มหาวิทยาลัยฯ ได้รับงบประมาณเงินรายได้ จำนวน 333,235,000 บาท (30.44%)

งบประมาณเงินรายได้

จำแนกตามงบรายจ่าย

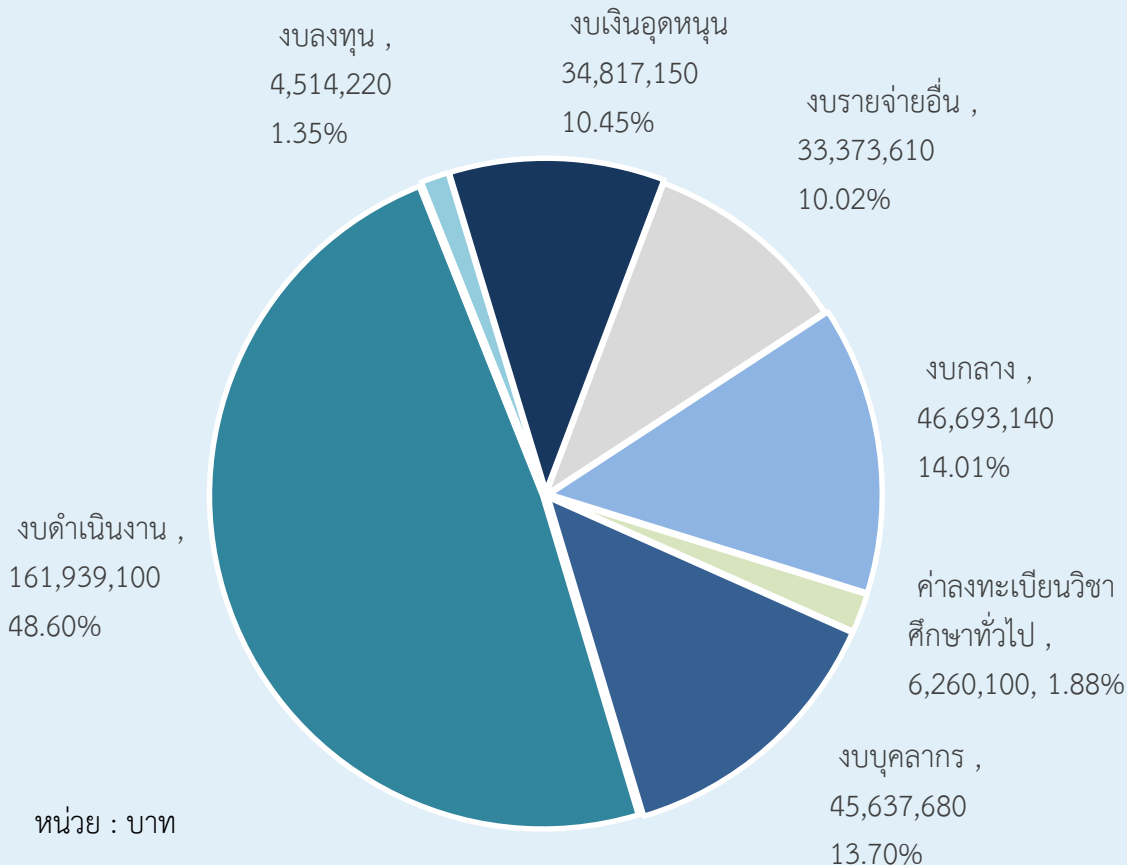

งบประมาณเงินรายได้

จำแนกตามแผนงาน/ผลผลิต

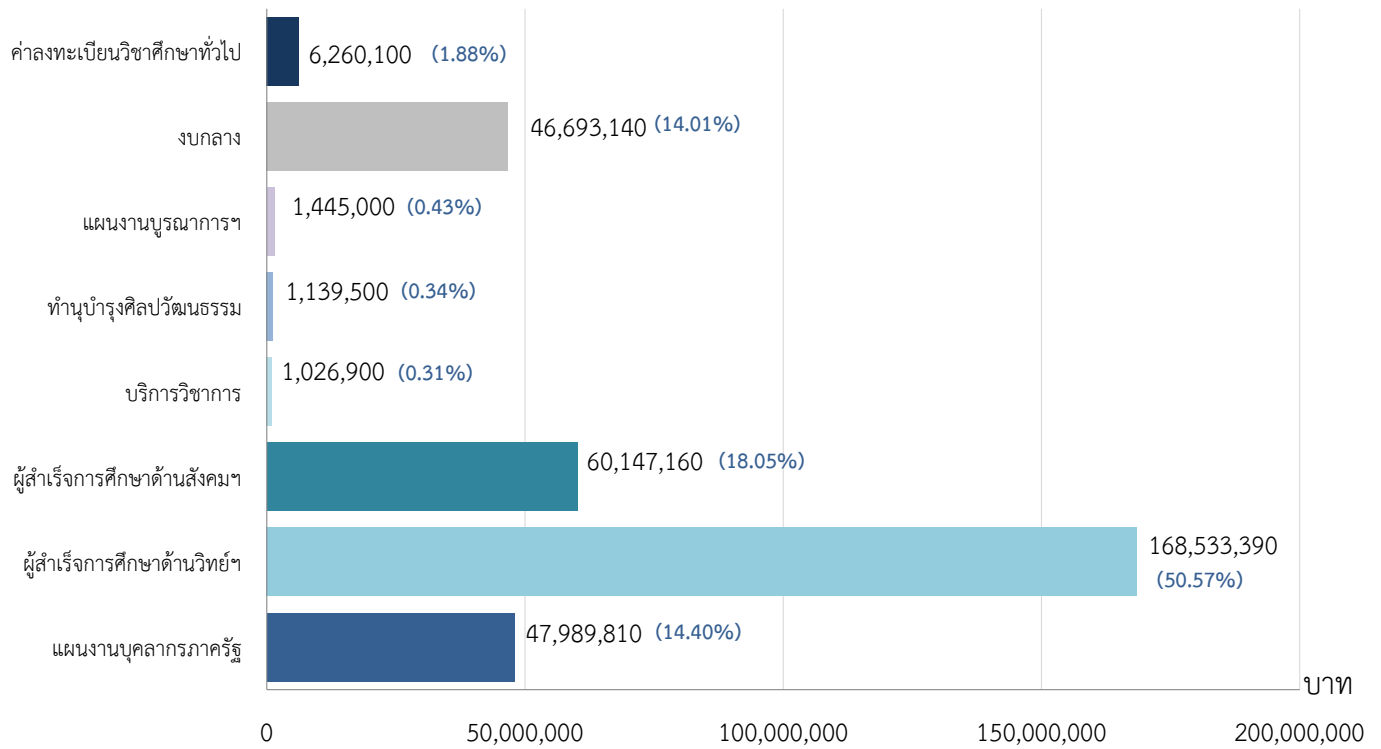

4.3 งบประมาณเงินรายได้สะสม

มหาวิทยาลัยฯ ได้รับงบประมาณเงินรายได้สะสม จำนวน 52,734,670 บาท (4.82%)

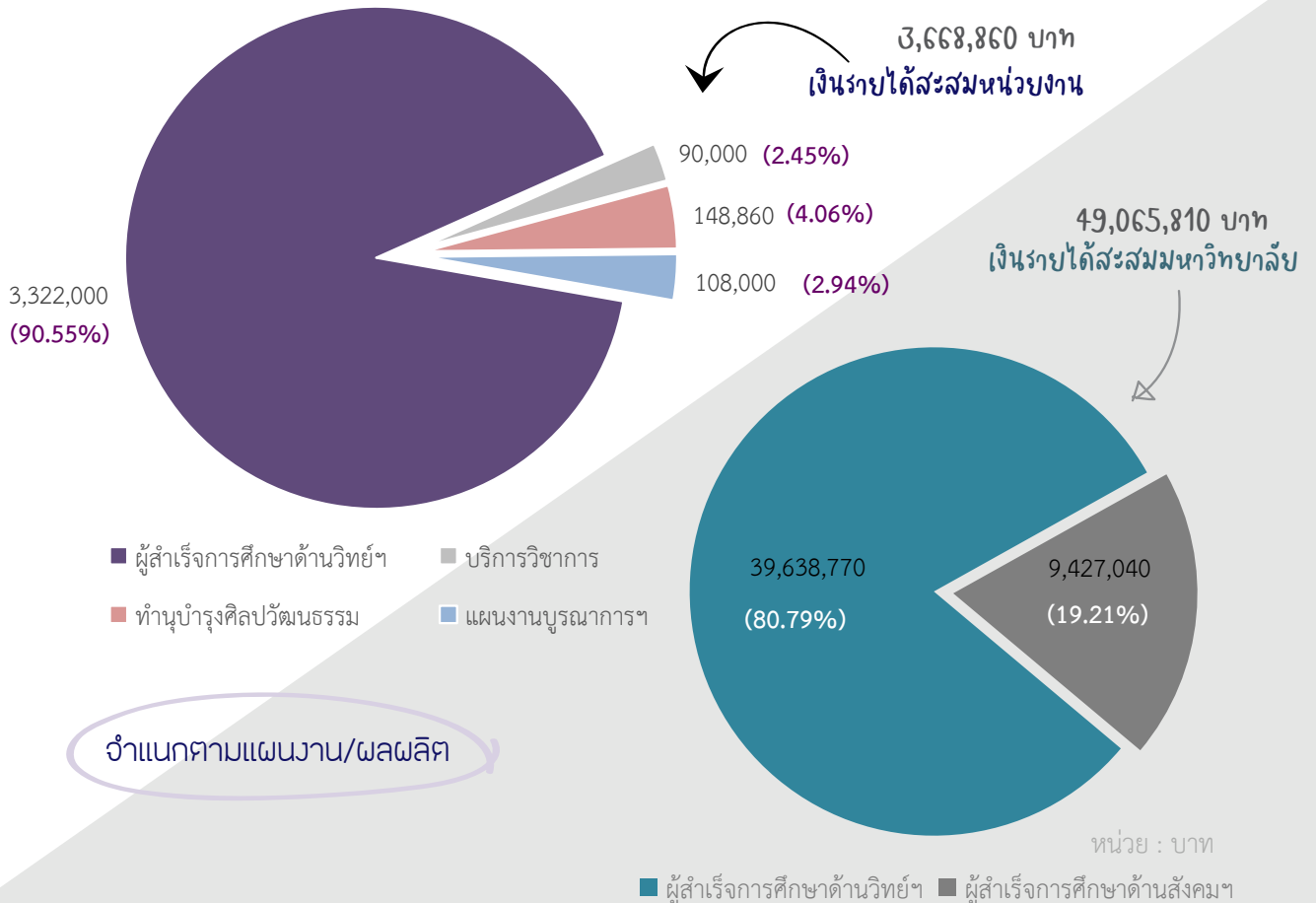

จำแนกตามแผนงาน/ผลผลิต

ส่วนที่ 3 ตารางข้อมูลสถิติ

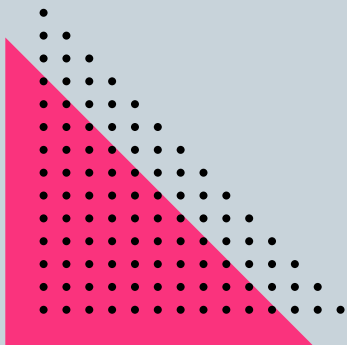
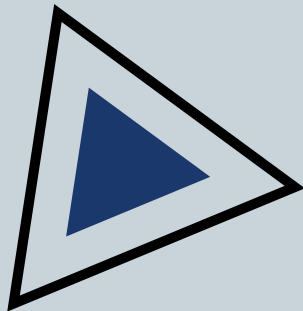
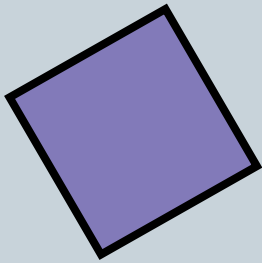

หลักสูตรที่เปิดสอน ปีการศึกษา 2564



ตารางที่ 1 จำนวนหลักสูตรที่เปิดสอน ปีการศึกษา 2564 จำแนกตามระดับการศึกษา และคณะ

คณะ	จำนวนหลักสูตร						รวม
	ประกาศนียบัตร วิชาชีพ	ปริญญาตรี	ประกาศนียบัตร บัณฑิต	ปริญญาโท	ปริญญาเอก		
1 คณะครุศาสตร์อุตสาหกรรม		6	1				8
2 คณะเทคโนโลยีคหกรรมศาสตร์		7			1		9
3 คณะเทคโนโลยีสื่อสารมวลชน		1					1
4 คณะบริหารธุรกิจ	1	8		1			11
5 คณะวิทยาศาสตร์และเทคโนโลยี		4					4
6 คณะวิศวกรรมศาสตร์	6	11		3	2		22
7 คณะศิลปศาสตร์		5					5
8 คณะอุตสาหกรรมสิ่งทอและออกแบบแฟชั่น		3					3
9 คณะสถาปัตยกรรมศาสตร์และการออกแบบ		3					3
10 วิทยาลัยการบริหารแห่งรัฐ				1			2
รวมทั้งสิ้น	7	48	1	7	5	68	
ร้อยละ	10.29	70.59	1.47	10.29	7.35	100.00	

ตารางที่ 2 จำนวนหลักสูตรที่เปิดสอน ประจำปีการศึกษา 2564 จำแนกตามผลผลิต ระดับการศึกษา และคณะ

คณะ	รวมทั้งสิ้น				วิทยาศาสตร์				สังคมศาสตร์									
	รวม	ปวช.	ป.ตรี	ป.บัณฑิต	ป.โท	ป.เอก	รวม	ปวช.	ป.ตรี	ป.บัณฑิต	ป.โท	ป.เอก						
1 คณะครุศาสตร์อุตสาหกรรม	8	-	6	1	1	-	7		6		1							
2 คณะเทคโนโลยีคหกรรมศาสตร์	9	-	7	-	1	1	9		7		1							
3 คณะเทคโนโลยีสื่อสารมวลชน	1	-	1	-	-	-	1		1									
4 คณะบริหารธุรกิจ	11	1	8	-	1	1	2		2			1						
5 คณะวิทยาศาสตร์และเทคโนโลยี	4	-	4	-	-	-	4		4									
6 คณะวิศวกรรมศาสตร์	22	6	11	-	3	2	22	6	11		3	2						
7 คณะศิลปศาสตร์	5	-	5	-	-	-	-											
8 คณะอุตสาหกรรมสิ่งทอและออกแบบแฟชั่น	3	-	3	-	-	-	3		3									
9 คณะสถาปัตยกรรมศาสตร์และการออกแบบ	3	-	3	-	-	-	3		3									
10 วิทยาลัยการบริหารแห่งรัฐ	2	-	-	-	1	1												
รวมทั้งสิ้น	68	7	48	1	7	5	51	6	37	-	5	3	17	1	11	1	2	2

ตารางที่ 3 รายละเอียดหลักสูตรและสาขาวิชาที่เปิดสอน ในปีการศึกษา 2564

คณะ/ระดับการศึกษา	คุณวุฒิ	สาขาวิชา/โครงการ/แขนงวิชา/กลุ่มวิชา	ประเภทหลักสูตร	ผลผลิต
คณะครุศาสตร์อุตสาหกรรม Faculty of Industrial Education				
ปริญญาตรี	อุตสาหกรรมศาสตรบัณฑิต (ต่อเนื่อง) (...) อ.ส.บ. (ต่อเนื่อง) (...)	สาขาวิชาวิศวกรรมอุตสาหการ (ปรับปรุง 2561) Industrial Engineering	2 ปีต่อเนื่อง (ป./ส.)	ด้านวิทย์
	Bachelor of Industrial Technology (...) (Continuing Program)	สาขาวิศวกรรมเครื่องกล (ปรับปรุง 2561) Mechanical Engineering	2 ปีต่อเนื่อง (ป./ส.)	ด้านวิทย์
	B.Ind.Tech. (...) (Continuing Program)	สาขาวิชาวิศวกรรมไฟฟ้า (ปรับปรุง 2561) Electrical Engineering - แขนงวิชาวิศวกรรมไฟฟ้า Electrical Engineering - แขนงวิชาวิศวกรรมอิเล็กทรอนิกส์ Electronics Engineering	2 ปีต่อเนื่อง (ป.)	ด้านวิทย์
	ครุศาสตรอุตสาหกรรมบัณฑิต (...) ค.อ.บ. (...)	เครื่องกล (ปรับปรุง 2562) Mechanical Engineering	4 ปี (ป.)	ด้านวิทย์
	Bachelor of Science in Technical Education (...)	อุตสาหกรรม (ปรับปรุง 2562) Industrials	4 ปี (ป.)	ด้านวิทย์
	B.S.Tech.Ed. (...)	คอมพิวเตอร์ (ปรับปรุง 2562) Electrical Engineering	4 ปี (ป.)	ด้านวิทย์
ประกาศนียบัตร บัณฑิต	ประกาศนียบัตรบัณฑิต ป.บัณฑิต Graduate Diploma Grad Dip.	สาขาวิชาวิชาชีพครู (ปรับปรุง 2562) Teaching Profession	1 ปี (ส.)	ด้านสังคม
ปริญญาโท	ครุศาสตรอุตสาหกรรมมหาบัณฑิต (...) ค.อ.ม. (...) Education M.S.Tech.Ed. (...)	นวัตกรรมและเทคโนโลยีอุตสาหกรรม (หลักสูตรใหม่ พ.ศ. 2564) Innovation and Industrial Technology	2 ปี (ป.)	ด้านวิทย์
คณะเทคโนโลยีคหกรรมศาสตร์ Faculty of Home Economics Technology				
ปริญญาตรี	คหกรรมศาสตรบัณฑิต (.....) ค.ศ.บ. (.....)	สาขาวิชาการบริหารธุรกิจคหกรรมศาสตร์ (ปรับปรุง 2560) Home Economics Business Administration	4 ปี (ป.),	ด้านวิทย์
	Bachelor of Home Economics (.....) B.H.E. (.....)	สาขาวิชาอาหารและโภชนาการ (ปรับปรุง 2560) Foods and Nutrition	4 ปี (ป.),	ด้านวิทย์
		สาขาวิชาออกแบบแฟชั่นผ้าและเครื่องแต่งกาย (ปรับปรุง 2560) Fashion Clothing and Textile Design	4 ปี (ป.)	ด้านวิทย์
		สาขาวิชาอุตสาหกรรมบริการอาหาร (ปรับปรุง 2560) Food Service Industry	4 ปี (ป.),	ด้านวิทย์
	วิทยาศาสตร์บัณฑิต (.....) วท.บ. (.....)	สาขาวิชาวิทยาศาสตร์และเทคโนโลยีการอาหาร (ปรับปรุง 2560) Food Science and Technology	4 ปี (ป.)	ด้านวิทย์
	B.Sc. (.....)			
ปริญญาตรี	คหกรรมศาสตรบัณฑิต (.....) (ต่อเนื่อง) ค.ศ.บ. (.....) (ต่อเนื่อง)	สาขาวิชาการบริหารธุรกิจคหกรรมศาสตร์ (ต่อเนื่อง) (ใหม่ 2560) Home Economics Business Administration (Continuing Program)	2 ปี ต่อเนื่อง (ป.)	ด้านวิทย์
	Bachelor of Home Economics (.....) B.H.E. (.....) (Continuing Program)	สาขาวิชาอาหารและโภชนาการ (ต่อเนื่อง) (ใหม่ 2560) Foods and Nutrition (Continuing Program)	2 ปี ต่อเนื่อง (ป.)	ด้านวิทย์
ปริญญาโท	คหกรรมศาสตรมหาบัณฑิต ค.ศ.ม. (...) Master of Home Economics (...) M.H.E. (...)	สาขาวิชาคหกรรมศาสตร์ (ปรับปรุง 2560) Home Economics	2 ปี (ส.)	ด้านวิทย์
ปริญญาเอก	ปรัชญาดุษฎีบัณฑิต (...) ปร.ด. (...) Ph.D. (...)	สาขาวิชาคหกรรมศาสตร์ (ใหม่ 2563) Home Economics	3 ปี (ส.)	ด้านวิทย์

คณะ/ระดับการศึกษา	คุณวุฒิ	สาขาวิชา/โครงการ/แขนงวิชา/กลุ่มวิชา	ประเภทหลักสูตร	ผลผลิต
คณะเทคโนโลยีสื่อสารมวลชน Faculty of Mass Communication Technology				
ปริญญาตรี	เทคโนโลยีบัณฑิต (.....) ทล.บ. (.....) Bachelor of Technology (.....) B.Tech. (.....)	สาขาเทคโนโลยีสื่อสารมวลชน (ปรับปรุง 2560) - วิชาเอกเทคโนโลยีการโทรทัศน์และวิทยุกระจายเสียง Radio and Television Broadcasting Technology - วิชาเอกเทคโนโลยีการโฆษณาและประชาสัมพันธ์ Advertising and Public Relations Technology - วิชาเอกเทคโนโลยีมัลติมีเดีย Multimedia Technology - วิชาเอกครีเอทีฟมีเดียเทคโนโลยี Creative Media Technology	4 ปี (ป.)	ด้านวิทย์
คณะบริหารธุรกิจ Faculty of Business Administration				
ประกาศนียบัตรวิชาชีพ	ประกาศนียบัตรวิชาชีพ (.....) ปวช. (.....) Vocational Certificate (.....) Voc. Cert. (.....)	โครงการหลักสูตรประกาศนียบัตรวิชาชีพ - กลุ่มวิชาการบัญชี Accounting	3 ปี (ส.)	ด้านสังคม
ปริญญาตรี	บริหารธุรกิจบัณฑิต (.....) บธ.บ. (.....) Bachelor of Business Administration (.....) B.B.A. (.....)	สาขาวิชาการเงิน (ปรับปรุง 2560) Finance	4 ปี (ป.) เทียบโอน (ป./ส.)	ด้านสังคม
		สาขาวิชาการจัดการ (ปรับปรุง 2560) Management	4 ปี (ป.), เทียบโอน (ป.)	ด้านสังคม
		สาขาวิชาการตลาด (ปรับปรุง 2560) Marketing	4 ปี (ป./ส.), เทียบโอน (ป.)	ด้านสังคม
		สาขาวิชาภาษาอังกฤษธุรกิจ (ปรับปรุง 2555) Business English	4 ปี (ป.)	ด้านสังคม
		สาขาวิชาระบบสารสนเทศ (ปรับปรุง 2561) Information Systems	4 ปี (ป.), เทียบโอน (ป./ส.)	ด้านวิทย์
		สาขาวิชาธุรกิจระหว่างประเทศ (ปรับปรุง 2561) International Business	4 ปี (ส.)	ด้านสังคม
		สาขาการวิเคราะห์ข้อมูลเชิงธุรกิจ (ใหม่ 2562) Business Data Analysis	4 ปี (ป.) เทียบโอน (ป./ส.)	ด้านวิทย์
		บัญชีบัณฑิต (ปรับปรุง 2560) บช.บ. Bachelor of Accountancy B.Acc.	สาขาวิชาการบัญชี Accounting	4 ปี (ป.), เทียบโอน (ป./ส.)
ปริญญาโท	บริหารธุรกิจมหาบัณฑิต (ปรับปรุง 2559) บธ.ม. Master of Business Administration M.B.A.		2 ปี (ส.)	ด้านสังคม
ปริญญาเอก	บริหารธุรกิจดุษฎีบัณฑิต (ใหม่ 2557) บธ.ด. Doctor of Business Administration D.B.A.		3 ปี (ส.)	ด้านสังคม

ตารางที่ 3 รายละเอียดหลักสูตรที่เปิดสอน ในปีการศึกษา 2564 (ต่อ)

คณะ/ระดับการศึกษา	คุณวุฒิ	สาขาวิชา/โครงการ/แขนงวิชา/กลุ่มวิชา	ประเภทหลักสูตร	ผลผลิต
คณะวิทยาศาสตร์และเทคโนโลยี Faculty of Science and Technology				
ปริญญาตรี	วิทยาศาสตร์บัณฑิต (.....) วท.บ. (.....)	สาขาวิชาวิทยาการคอมพิวเตอร์ (ปรับปรุง 2561) Computer Science	4 ปี (ป.),	ด้านวิทย์
	Bachelor of Science (.....) B.Sc. (.....)	วิทยาศาสตร์และเทคโนโลยีสิ่งแวดล้อม (ปรับปรุง 2561) Environmental Science and Technology	4 ปี (ป.)	ด้านวิทย์
		สาขาวิชาวัสดุศาสตร์อุตสาหกรรม (ปรับปรุง 2562) Industrial Materials Science	4 ปี (ป.)	ด้านวิทย์
		สาขาวิทยาการข้อมูลและสารสนเทศ (ใหม่ 2562) Data Science and Information Technology	4 ปี (ป.)	ด้านวิทย์
คณะวิศวกรรมศาสตร์ Faculty of Engineering				
ประกาศนียบัตร วิชาชีพ	ประกาศนียบัตรวิชาชีพ (.....) ปวช. (.....)	สาขาวิชาช่างยนต์ Mechanical Power	3 ปี (ส.)	ด้านวิทย์
	Vocational Certificate (.....) Voc. Cert. (.....)	สาขาวิชาช่างกลโรงงาน Machine Tools	3 ปี (ส.)	ด้านวิทย์
		สาขาวิชาช่างไฟฟ้ากำลัง Electrical Power	3 ปี (ส.)	ด้านวิทย์
		สาขาวิชาช่างอิเล็กทรอนิกส์ Electronics	3 ปี (ส.)	ด้านวิทย์
		ช่างเทคนิคคอมพิวเตอร์ Computer Technology Program	3 ปี (ส.)	ด้านวิทย์
		ช่างเขียนแบบเครื่องกล Mechanical Drawing Program	3 ปี (ส.)	ด้านวิทย์
ปริญญาตรี	วิศวกรรมศาสตรบัณฑิต (.....) วศ.บ. (.....)	สาขาวิชาวิศวกรรมโยธา (ปรับปรุง 2559) Civil Engineering	4 ปี (ป./ส.)	ด้านวิทย์
	Bachelor of Engineering (.....) B.Eng. (.....)	สาขาวิชาวิศวกรรมเครื่องกล (ปรับปรุง 2560) Mechanical Engineering	4 ปี (ป./ส.), เทียบโอน (ส.)	ด้านวิทย์
		สาขาวิชาวิศวกรรมไฟฟ้า (ปรับปรุง 2561) Electrical Engineering	4 ปี (ป./ส.), เทียบโอน (ส.)	ด้านวิทย์
		สาขาวิชาวิศวกรรมอิเล็กทรอนิกส์และโทรคมนาคม (ปรับปรุง 2560) Electronic and Telecommunication Engineering	4 ปี (ป.) เทียบโอน (ส.)	ด้านวิทย์
		สาขาวิชาวิศวกรรมคอมพิวเตอร์ (ปรับปรุง 2560) Computer Engineering	4 ปี (ป.)	ด้านวิทย์
		สาขาวิชาวิศวกรรมอุตสาหกรรม (ปรับปรุง 2560) Industrial Engineering	4 ปี (ป./ส.), เทียบโอน (ป.)	ด้านวิทย์
		สาขาวิชาวิศวกรรมแมคคาทรอนิกส์และระบบการผลิตอัตโนมัติ (ปรับปรุง 2560) Mechatronics and Manufacturing Systems Engineering	4 ปี (ป./ส.)	ด้านวิทย์
		สาขาวิชาวิศวกรรมการบำรุงรักษา (ใหม่ 2556) Maintenance Engineering	4 ปี (ส.)	ด้านวิทย์
		สาขาวิชาวิศวกรรมเครื่องมือและแม่พิมพ์ (ปรับปรุง 2560) Tool and Die Engineering	4 ปี (ป.)	ด้านวิทย์
	อุตสาหกรรมศาสตรบัณฑิต (...) อส.บ. (.....)	สาขาวิชาเทคโนโลยีการผลิตเครื่องมือและแม่พิมพ์ (ปรับปรุง 2555) Tool and Die Technology	4 ปี (ป.)	ด้านวิทย์
	Bachelor of Industrial Technology (...) B.Ind.Tech. (.....)	สาขาวิชาเทคโนโลยีวิศวกรรมนวัตกรรมเพื่อความยั่งยืน (ต่อเนื่อง) (ปรับปรุง 2559) Sustainable Innovation Engineering Technology (Continuing Program)	2 ปี ต่อเนื่อง (ป./ส.)	ด้านวิทย์
		สาขาวิชาวิศวกรรมการผลิตเครื่องประดับ (ปรับปรุง 2560) Jewelry Production Engineering	4 ปี (ป.)	ด้านวิทย์

คณะ/ระดับการศึกษา	คุณวุฒิ	สาขาวิชา/โครงการ/แขนงวิชา/กลุ่มวิชา	ประเภทหลักสูตร	ผลผลิต
ปริญญาโท	วิศวกรรมศาสตรมหาบัณฑิต (.....) วศ.ม. (.....)	สาขาวิชาวิศวกรรมการจัดการอุตสาหกรรมเพื่อความยั่งยืน (ปรับปรุง 2559) Sustainable Industrial Management Engineering	2 ปี (ป./ส.)	ด้านวิทย์
	Master of Engineering (.....) M.Eng. (.....)	สาขาวิชาวิศวกรรมไฟฟ้า (ใหม่ 2561) Electrical Engineering	2 ปี (ส.)	ด้านวิทย์
		สาขาวิชาวิศวกรรมเครื่องกล (ใหม่ 2559) Mechanical Engineering	2 ปี (ป./ส.)	ด้านวิทย์
ปริญญาเอก	วิศวกรรมศาสตรดุษฎีบัณฑิต (.....) วศ.ด. (.....)	สาขาวิชาวิศวกรรมการจัดการอุตสาหกรรมเพื่อความยั่งยืน (ใหม่ 2561) Sustainable Industrial Management Engineering	3 ปี (ป./ส.)	ด้านวิทย์
	Doctor of Engineering (.....)	วิศวกรรมไฟฟ้า (ใหม่ 2562) Electrical Engineering	3 ปี (ส.)	ด้านวิทย์
	D.Eng. (.....)			
คณะศิลปศาสตร์ Faculty of Liberal Arts				
ปริญญาตรี	ศิลปศาสตรบัณฑิต (.....) ศศ.บ. (.....)	สาขาวิชาการท่องเที่ยว (ปรับปรุง 2561) Tourism	4 ปี (ป.)	ด้านสังคม
	Bachelor of Arts (.....) B.A. (.....)	สาขาวิชาภาษาอังกฤษเพื่อการสื่อสารสากล (ปรับปรุง 2561) English for International Communication	4 ปี (ป.)	ด้านสังคม
		สาขาวิชาการโรงแรม (ปรับปรุง 2561) Hotel	4 ปี (ป.)	ด้านสังคม
		สาขาวิชาภาษาไทยประยุกต์ (ปรับปรุง 2561) Applied Thai	3 ปี (ป.) เทียบโอน (ส.)	ด้านสังคม
		สาขาการท่องเที่ยว (หลักสูตรใหม่ พ.ศ.2564) Tourism	4 ปี (ป.) ต่อเนื่อง	ด้านสังคม
คณะอุตสาหกรรมสิ่งทอและออกแบบแฟชั่น Faculty of Industrial Textiles and Fashion Design				
ปริญญาตรี	เทคโนโลยีบัณฑิต (.....) ทล.บ. (.....)	สาขาวิชาเทคโนโลยีเสื้อผ้า (ปรับปรุง 2560) Garment Technology	4 ปี (ป.),	ด้านวิทย์
	Bachelor of Technology (.....) B.Tech. (.....)	สาขาวิชาออกแบบแฟชั่นและสิ่งทอ Fashion and Textile Design - วิชาเอกออกแบบแฟชั่น (Fashion Design) - วิชาเอกออกแบบผลิตภัณฑ์ (Product Design)	4 ปี (ป.)	ด้านวิทย์
		สาขาวิชานวัตกรรมและเทคโนโลยีสิ่งทอ (ปรับปรุง 2560) Textile Innovation and Technology	4 ปี (ป.)	ด้านวิทย์
คณะสถาปัตยกรรมศาสตร์และการออกแบบ Faculty of Architecture and Design				
ปริญญาตรี	เทคโนโลยีบัณฑิต (.....) ทล.บ. (.....)	สาขาวิชาการออกแบบบรรจุภัณฑ์ (ปรับปรุง 2561) Packaging Design	4 ปี (ป.)	ด้านวิทย์
	Bachelor of Technology (.....) B.Tech. (.....)	สาขาวิชาการออกแบบผลิตภัณฑ์อุตสาหกรรม (ปรับปรุง 2561) Industrial Product Design	4 ปี (ป.)	ด้านวิทย์
	สถาปัตยกรรมศาสตรบัณฑิต (.....) สธ.บ. (.....)	สาขาวิชาสถาปัตยกรรม (ปรับปรุง 2560) Architecture	5 ปี (ป.)	ด้านวิทย์
	Bachelor of Architecture (.....) B.Arch. (.....)			
วิทยาลัยการบริหารแห่งรัฐ				
ปริญญาโท	ปรัชญาดุษฎีบัณฑิต (...) ปร.ด. (...)	การบริหารแห่งรัฐ (หลักสูตรใหม่ พ.ศ. 2564) State Administration	2 ปี	สังคม
	Doctor of Philosophy (...) Ph.D. (...)			
ปริญญาเอก	รัฐประศาสนศาสตรมหาบัณฑิต (...) รป.ม. (...)	การบริหารแห่งรัฐ (หลักสูตรใหม่ พ.ศ. 2564) State Administration	3 ปี	สังคม
	Master of Public Administration (...) M.P.A. (...)			

ป : ปกติ

ส : สมทบ

นักศึกษารับไว้

ปีการศึกษา 2564

ณ วันที่ 31 กรกฎาคม 2564

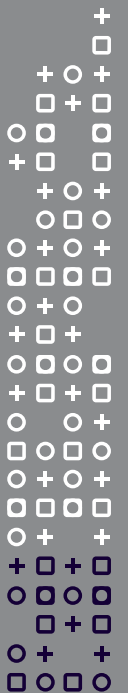

ตารางที่ 4 จำนวนแผนรับนักศึกษา ผู้สมัคร และนักศึกษาที่รับไว้ ปีการศึกษา 2564 จำแนกตามระดับการศึกษา และคณะ

หลักสูตร/คณะ	ปีการศึกษา 2564		รับไว้	เปรียบเทียบแผนรับ-รับไว้		รับไว้ ปี 63	เปรียบเทียบรับไว้ปี 64-63	
	แผนรับ	ผู้สมัคร		+/- (จำนวน)	ร้อยละ		+/- (จำนวน)	ร้อยละ
รวมทั้งสิ้น	4,410	9,711	4,627	217	4.92	4,142	485	11.71
ประกาศนียบัตรวิชาชีพ	320	824	340	20	6.25	300	40	13.33
- คณะบริหารธุรกิจ	40	99	39	-1	-2.50	41	-2	-4.88
- คณะวิศวกรรมศาสตร์	280	725	301	21	7.50	259	42	16.22
ปริญญาตรี	3,815	8,336	4,046	231	6.06	3,587	459	12.80
- คณะครุศาสตร์อุตสาหกรรม	225	243	181	-44	-19.56	137	44	32.12
- คณะเทคโนโลยีวิศวกรรมศาสตร์	420	889	471	51	12.14	397	74	18.64
- คณะเทคโนโลยีสิ่งแวดล้อม	280	1,153	401	121	43.21	364	37	10.16
- คณะบริหารธุรกิจ	1,535	2,777	1,598	63	4.10	1,473	125	8.49
- คณะวิทยาศาสตร์และเทคโนโลยี	170	317	155	-15	-8.82	139	16	11.51
- คณะวิศวกรรมศาสตร์	585	2,110	826	241	41.20	638	188	29.47
- คณะศิลปศาสตร์	265	565	252	-13	-4.91	273	-21	-7.69
- คณะอุตสาหกรรมสิ่งทอและออกแบบแฟชั่น	160	98	48	-112	-70.00	82	-34	-41.46
- คณะสถาปัตยกรรมศาสตร์และการออกแบบ	175	184	114	-61	-34.86	84	30	35.71
ประกาศนียบัตรบัณฑิต	180	454	178	-2	-1.11	179	-1	-
- คณะครุศาสตร์อุตสาหกรรม	180	454	178	-2	-1.11	179	-1	0.56
ปริญญาโท	80	86	42	-38	-47.50	63	-21	-33.33
- คณะเทคโนโลยีวิศวกรรมศาสตร์	20	33	17	-3	-15.00	31	-14	-45.16
- คณะบริหารธุรกิจ	30	35	13	-17	-56.67	26	-13	-50.00
- คณะวิศวกรรมศาสตร์	30	18	12	-18	-60.00	6	6	100.00
ปริญญาเอก	15	11	21	6	40.00	13	8	61.54
- คณะเทคโนโลยีวิศวกรรมศาสตร์	10	10	9	-1	-10.00	5	4	-
- คณะบริหารธุรกิจ	-	0	-	0	-	-	0	-
- คณะวิศวกรรมศาสตร์	5	1	1	-4	-80.00	8	-7	87.50
- วิทยาลัยการบริหารแห่งรัฐ	-	0	11	11	-	-	11	-

ตารางที่ 5 จำนวนนักศึกษาที่ได้รับไว้ ปีการศึกษา 2564 จำแนกตามระดับการศึกษา รอบการศึกษา และคณะ

คณะ	ประกาศนียบัตรวิชาชีพ			ปริญญาตรี			ประกาศนียบัตรบัณฑิต			ปริญญาโท			ปริญญาเอก			รวมทั้งสิ้น						(ก) รวมแล้ว			
	รวม	สภามหาวิทยาลัย	สภามหาวิทยาลัย	รวม	สภามหาวิทยาลัย	สภามหาวิทยาลัย	รวม	สภามหาวิทยาลัย	สภามหาวิทยาลัย	รวม	สภามหาวิทยาลัย	สภามหาวิทยาลัย	รวม	สภามหาวิทยาลัย	สภามหาวิทยาลัย	รวม	สภามหาวิทยาลัย	สภามหาวิทยาลัย	รวม	%	กมยช		%		
																								รวม	กมยช
รวมทั้งสิ้น	301	39	2,203	271	2,474	1,407	1,572	178	178	2	27	29	13	13	-	2,205	609	2,814	1,407	1,813	3,612	78.06	1,015	21.94	4,627
1 คณะครุศาสตร์อุตสาหกรรม	-	-	150	31	181	-	-	178	178	-	-	-	-	-	-	150	31	181	-	178	150	41.78	209	58.22	359
2 คณะเทคโนโลยีศัลยกรรมศาสตร์	-	-	471	-	471	-	-	-	-	-	17	17	-	-	-	471	26	497	-	-	471	94.77	26	5.23	497
3 คณะเทคโนโลยีสารสนเทศ	-	-	401	-	401	-	-	-	-	-	-	-	-	-	-	401	-	401	-	-	401	100.00	-	-	401
4 คณะบริหารธุรกิจ	-	39	255	23	278	1,155	165	-	-	-	-	-	13	13	-	255	23	278	1,155	1,372	1,410	85.45	240	14.55	1,650
5 คณะวิทยาศาสตร์และเทคโนโลยี	-	-	155	-	155	-	-	-	-	-	-	-	-	-	-	155	-	155	-	-	155	100.00	-	-	155
6 คณะวิศวกรรมศาสตร์	301	-	609	217	826	-	-	-	-	2	10	12	-	-	-	611	529	1,140	-	-	611	53.60	529	46.40	1,140
7 คณะศิลปศาสตร์	-	-	-	-	-	252	252	-	-	-	-	-	-	-	-	-	-	-	252	252	252	100.00	-	-	252
8 คณะอุตสาหกรรมสังคมและออกแบบแฟชั่น	-	-	48	-	48	-	-	-	-	-	-	-	-	-	-	48	-	48	-	-	48	100.00	-	-	48
9 คณะสาขาวิชานวัตกรรมศาสตร์และการออกแบบ	-	-	114	-	114	-	-	-	-	-	-	-	-	-	-	114	-	114	-	-	114	100.00	-	-	114
# วิทยาลัยการบริหารแห่งรัฐ	-	-	-	-	-	-	-	-	-	-	-	-	-	-	-	-	-	-	-	11	-	-	11	100.00	11

นักศึกษาทั้งหมด ปีการศึกษา 2564

ณ วันที่ 31 สิงหาคม 2564



ตารางที่ 6 จำนวนนักศึกษาทั้งหมด ปีการศึกษา 2564 จำแนกตามระดับการศึกษา และคณะ

คณะ	รวมทั้งสิ้น	ปวช.	ปริญญาตรี	ป.บัณฑิต	ปริญญาโท	ปริญญาเอก
รวมทั้งสิ้น	12,382	755	11,007	346	215	59
1 คณะครุศาสตร์อุตสาหกรรม	737		391	346		
2 คณะเทคโนโลยีคหกรรมศาสตร์	1,524		1,446		64	14
3 คณะเทคโนโลยีสารสนเทศ	1,153		1,153		-	
4 คณะบริหารธุรกิจ	4,304	105	4,088		92	19
5 คณะวิทยาศาสตร์และเทคโนโลยี	491		491			
6 คณะวิศวกรรมศาสตร์	2,668	650	1,944		59	15
7 คณะศิลปศาสตร์	860		860			
8 คณะอุตสาหกรรมสิ่งทอและออกแบบแฟชั่น	256		256			
9 คณะสถาปัตยกรรมศาสตร์และการออกแบบ	378		378			
10 วิทยาลัยการบริหารแห่งรัฐ	11					11

ตารางที่ 7 จำนวนนักศึกษารวมต ปีการศึกษา 2564 จำแนกตามสาขาวิชา ระดับการศึกษา และคณะ

คณะ / สาขาวิชา	รวมทั้งสิ้น	ประกาศนียบัตร วิชาชีพ	ปริญญาตรี			ประกาศนียบัตร บัณฑิต	ปริญญาโท	ปริญญาเอก
			ต่อเนื่อง/เทียบโอน	ป.ตรี 4 ปี	ป.ตรี 5 ปี			
คณะครุศาสตร์อุตสาหกรรม	1,382	755	2,454	8,315	238	346	215	59
1 วิศวกรรมไฟฟ้า - วิศวกรรมคอมพิวเตอร์	737	-	208	86	97	346	-	-
2 วิศวกรรมไฟฟ้า - วิศวกรรมอิเล็กทรอนิกส์และโทรคมนาคม	40			9	31			
3 วิศวกรรมไฟฟ้า - วิศวกรรมไฟฟ้ากำลัง	19		11		8			
4 วิศวกรรมไฟฟ้า - วิศวกรรมไฟฟ้า (ต่อเนื่อง)	15				15			
5 วิศวกรรมอุตสาหกรรม	56		56					
6 วิศวกรรมอุตสาหกรรม - วิศวกรรมเครื่องกล	50		50					
7 วิศวกรรมอุตสาหกรรม - วิศวกรรมอุตสาหกรรม	-		-					
8 วิศวกรรมเครื่องกล - วิศวกรรมเครื่องกล	-		-					
9 วิศวกรรมเครื่องกล - อุตสาหกรรม	143		75	43	25			
10 วิศวกรรมไฟฟ้า	40			22	18			
11 คอมพิวเตอร์และอิเล็กทรอนิกส์อัจฉริยะ	-		-					
12 วิชาชีพรู (บัณฑิต)	28		16	12				
13 วิชาชีพรู (บัณฑิต)	346					346		
คณะเทคโนโลยีวิศวกรรมศาสตร์	1,524	-	255	1,191	-	-	64	14
1 ธุรกิจอาหาร	9		-		-		9	
2 การบริหารธุรกิจอุตสาหกรรมศาสตร์	195		42	141			12	
3 ออกแบบแฟชั่นผ้าและเครื่องแต่งกาย	65		-	65			-	
4 อาหารและโภชนาการ	827		163	625			39	
5 อุตสาหกรรมบริการอาหาร	365		50	315				
6 เทคโนโลยีการจัดการสินค้าแฟชั่น	-			-				
7 วิทยาศาสตร์และเทคโนโลยีการอาหาร	45			45				
8 วิศวกรรมศาสตร์-ออกแบบแฟชั่นผ้าและสิ่งทอ								
9 วิศวกรรมศาสตร์	18						4	14

ตารางที่ 7 จำนวนนักศึกษาทั้งหมด ปีการศึกษา 2564 จำแนกตามสาขาวิชา ระดับการศึกษา และคณะ (ต่อ)

คณะ / สาขาวิชา	รวมทั้งสิ้น	ประกาศนียบัตรวิชาชีพ	ปริญญาตรี			ประกาศนียบัตรบัณฑิต	ปริญญาโท	ปริญญาเอก
			ต่อเนื่อง/เทียบโอน	ป.ตรี 4 ปี	ป.ตรี 5 ปี			
คณะเทคโนโลยีวิศวกรรม	1,153	-	-	1,153	-	-	-	
1 เทคโนโลยีการโทรทัศน์และวิทยุกระจายเสียง	-							
2 เทคโนโลยีการโฆษณาและประชาสัมพันธ์	-							
3 เทคโนโลยีมีเดีย	-							
4 เทคโนโลยีสื่อสารมวลชน	383			383				
5 เทคโนโลยีสื่อสารมวลชน - ครีเอทีฟมีเดีย	126			126				
6 เทคโนโลยีสื่อสารมวลชนเทคโนโลยีการโฆษณา	202			202				
7 เทคโนโลยีสื่อสารมวลชน-เทคโนโลยีการโทรทัศน์และวิทยุกระจายเสียง	222			222				
8 เทคโนโลยีสื่อสารมวลชน- เทคโนโลยีมีเดีย	220			220				
คณะบริหารธุรกิจ	4,304	105	1,488	2,600	-	92	19	
1 การเงิน	236			236				
2 การบัญชี	1,495	105	639	721		30		
3 การจัดการ	1,218		266	890		62		
4 การตลาด	602		200	402				
5 ภาษาอังกฤษธุรกิจ	22			22				
6 ธุรกิจระหว่างประเทศ (หลักสูตรภาษาอังกฤษ)	88			88				
7 ระบบสารสนเทศ - สารสนเทศ	123			123				
8 ระบบสารสนเทศ - แยกกลุ่มวิชา	468		383	85				
9 การวิเคราะห์ข้อมูลเชิงธุรกิจ	33			33				
10 บริหารธุรกิจดูบุปบัณฑิต	19						19	
คณะวิทยาศาสตร์และเทคโนโลยี	491	-	-	491	-	-	-	
1 วิทยาการข้อมูลและเทคโนโลยีสารสนเทศ	75			75				
2 วิทยาการคอมพิวเตอร์	332			332				
3 วิทยาการสิ่งแวดล้อมและทรัพยากรธรรมชาติ	2			2				
4 วิทยาศาสตร์และเทคโนโลยีสิ่งแวดล้อม				47				
5 วัสดุศาสตร์อุตสาหกรรม				35				

คณะ / สาขาวิชา	รวมทั้งสิ้น	ประกาศนียบัตร วิชาชีพ	ปริญญาตรี			ประกาศนียบัตร บัณฑิต	ปริญญาโท	ปริญญาเอก
			ต่อเมือง/เทียบโอน	ป.ตรี 4 ปี	ป.ตรี 5 ปี			
คณะวิศวกรรมศาสตร์	2,668	650	468	1,476	-	-	59	15
1 ช่างยนต์	148	148						
2 ช่างกลโรงงาน	112	112						
3 ช่างไฟฟ้ากำลัง	199	199						
4 ช่างอิเล็กทรอนิกส์	102	102						
5 ช่างเขียนแบบเครื่องกล	29	29						
6 ช่างเทคนิคคอมพิวเตอร์	60	60						
7 วิศวกรรมคอมพิวเตอร์ (วศ.บ.)	269			269				
8 วิศวกรรมเครื่องกล (วศ.บ./วศ.ม.)	415		112	272		31		
9 วิศวกรรมไฟฟ้า (วศ.บ./วศ.ม.)	404		136	254		9	5	
10 วิศวกรรมอิเล็กทรอนิกส์และโทรคมนาคม (วศ.บ.)	147		44	103				
11 วิศวกรรมอุตสาหกรรม (วศ.บ.)	227		75	152				
12 วิศวกรรมโยธา (วศ.บ.)	192			192				
13 วิศวกรรมแมคคาทรอนิกส์ (วศ.บ.)	1			1				
14 วิศวกรรมแมคคาทรอนิกส์และระบบผลิตอัตโนมัติ (วศ.บ.)	75			75				
15 วิศวกรรมผลิตเครื่องมือและแม่พิมพ์ (วศ.บ.)	10			10				
16 วิศวกรรมการบำรุงรักษา	1			1				
17 วิศวกรรมไฟฟ้ากำลัง	25		4	21				
18 เทคโนโลยีผลิตเครื่องมือและแม่พิมพ์ (อศ.บ.)	-			-				
19 เทคโนโลยีแม่พิมพ์เครื่องประดับ (อศ.บ.)	-			-				
20 วิศวกรรมการจัดการอุตสาหกรรมเพื่อความยั่งยืน (วศ.ม.)	29					19	10	
21 วิศวกรรมเทคโนโลยีนวัตกรรมเพื่อความยั่งยืน	41		41					
22 เทคโนโลยีวิศวกรรมนวัตกรรมเพื่อความยั่งยืน	56		56					
22 วิศวกรรมการผลิตเครื่องประดับ	20			20				
23 วิศวกรรมเครื่องมือและแม่พิมพ์	106			106				

ตารางที่ 7 จำนวนนักศึกษารวมต้งปีการศึกษา 2564 จำแนกตามสาขาวิชา ระดับการศึกษา และคณะ (ต่อ)

คณะ/ สาขาวิชา	รวมทั้งสิ้น	ประกาศนียบัตร วิชาชีพ	ปริญญาตรี			ประกาศนียบัตร บัณฑิต	ปริญญาโท	ปริญญาเอก
			ต่อเนื่องเทียบโอน	ป.ตรี 4 ปี	ป.ตรี 5 ปี			
คณะศิลปศาสตร์	860	-	29	831	-	-	-	
1 การท่องเที่ยว	255		19	236				
2 การโรงแรม	249			249				
3 ภาษาอังกฤษเพื่อการสื่อสารสากล	272			272				
4 ภาษาไทยประยุกต์	84		10	74				
คณะอุตสาหกรรมสิ่งทอและออกแบบแฟชั่น	256	-	6	250	-	-	-	
1 เทคโนโลยีสิ่งทอ	3		2	1				
2 เทคโนโลยีเสื้อผ้า	25		4	21				
3 ออกแบบแฟชั่นและสิ่งทอ	1			1				
4 ออกแบบผลิตภัณฑ์สิ่งทอ	1			1				
5 นวัตกรรมและเทคโนโลยีสิ่งทอ	36			36				
6 ออกแบบแฟชั่นและสิ่งทอ-ออกแบบผลิตภัณฑ์	25			25				
7 ออกแบบแฟชั่นและสิ่งทอ-ออกแบบแฟชั่น	165			165				
คณะสถาปัตยกรรมศาสตร์และการออกแบบ	378	-	-	237	141	-	-	
1 การออกแบบผลิตภัณฑ์อุตสาหกรรม	181			181				
2 การออกแบบบรรจุภัณฑ์	1			1				
3 การออกแบบบรรจุภัณฑ์และกราฟิก	55			55				
4 สถาปัตยกรรมศาสตร์	141				141			
วิทยาลัยการบริหารแห่งรัฐ	11	-	-	-	-	-	11	
1 สาขาการบริหารแห่งรัฐ	11						11	

ตารางที่ 8 จำนวนนักศึกษาทั้งหมด สายวิทยาศาสตร์-สังคมศาสตร์ ปีการศึกษา 2564 จำแนกตามระดับการศึกษา และคณะ

คณะ	รวมทั้งสิ้น						วิทยาศาสตร์						สังคมศาสตร์					
	ปวช.	ป.ตรี	ป.บัณฑิต	ป.โท	ป.เอก	รวม	ปวช.	ป.ตรี	ป.บัณฑิต	ป.โท	ป.เอก	รวม	ปวช.	ป.ตรี	ป.บัณฑิต	ป.โท	ป.เอก	รวม
รวมทั้งสิ้น	755	11,007	346	215	59	12,382	650	6,683	-	123	29	7,485	105	4,324	346	92	30	4,897
1 คณะครุศาสตร์อุตสาหกรรม	-	391	346	-	-	737		391				391			346			346
2 คณะเทคโนโลยีศึกษาระดับปริญญาตรี	-	1,446	-	64	14	1,524		1,446		64	14	1,524						-
3 คณะเทคโนโลยีวิศวกรรม	-	1,153	-	-	-	1,153		1,153				1,153						-
4 คณะบริหารธุรกิจ	105	4,088	-	92	19	4,304		624				624	105	3,464		92	19	3,680
5 คณะวิทยาศาสตร์และเทคโนโลยี	-	491	-	-	-	491		491				491						-
6 คณะวิศวกรรมศาสตร์	650	1,944	-	59	15	2,668	650	1,944		59	15	2,668						-
7 คณะศิลปศาสตร์	-	860	-	-	-	860						-		860				860
8 คณะอุตสาหกรรมสิ่งทอและออกแบบแฟชั่น	-	256	-	-	-	256		256				256						-
9 คณะสถาปัตยกรรมศาสตร์และการออกแบบ	-	378	-	-	-	378		378				378						-
10 วิทยาลัยการบริหารแห่งรัฐ	-	-	-	-	11	11						-					11	11

ตารางที่ 9 จำนวนนักศึกษาทั้งหมด ปีการศึกษา 2564 จำแนกตามระดับการศึกษา คณะ และชั้นปี

ระดับการศึกษา	รวม	คณะครุศาสตร์ อุตสาหกรรม	คณะเทคโนโลยีคหกรรมศาสตร์	คณะเทคโนโลยี สื่อสารมวลชน	คณะบริหาร	คณะวิทยาศาสตร์ และเทคโนโลยี	คณะวิศวกรรมศาสตร์	คณะศิลปศาสตร์	คณะอุตสาหกรรมสิ่ง ทอและออกแบบแฟชั่น	คณะสถาปัตยกรรม ศาสตร์และการ ออกแบบ	วิทยาลัยการบริหาร แห่งรัฐ
รวมทั้งสิ้น	12,382	737	1,524	1,153	4,304	491	2,668	860	256	378	11
ปีที่ 1	4,321	328	468	380	1,572	147	1,015	250	44	106	11
ปีที่ 2 - 5 และตกค้าง	8,061	409	1,056	773	2,732	344	1,653	610	212	272	-
ปวช. (ภาคพิเศษ)	755	-	-	-	105	-	650	-	-	-	-
ชั้นปีที่ 1	304				33		271				
ชั้นปีที่ 2	234				32		202				
ชั้นปีที่ 3	217				40		177				
ปริญญาตรี	11,007	391	1,446	1,153	4,088	491	1,944	860	256	378	-
หลักสูตรต่อเนื่อง/เทียบโอน	2,454	208	255	-	1,488	-	468	29	6	-	-
ชั้นปีที่ 1	1,272	108	166	-	756	-	219	19	4	-	-
ชั้นปีที่ 2	1,009	94	87	-	694	-	122	10	2	-	-
ชั้นปีที่ 3	103	6	2	-	38	-	57	-	-	-	-
ชั้นปีที่ 4	70		-	-	-		70	-			
หลักสูตร 4 - 5 ปี	8,553	183	1,191	1,153	2,600	491	1,476	831	250	378	-
ชั้นปีที่ 1	2,507	46	275	380	770	147	512	231	40	106	
ชั้นปีที่ 2	1,951	7	269	304	646	106	272	207	66	74	
ชั้นปีที่ 3	1,925	33	332	211	608	124	249	212	70	86	
ชั้นปีที่ 4	2,071	25	315	258	576	114	443	181	74	85	
ชั้นปีที่ 5	99	72								27	
ประกาศนียบัตรบัณฑิต	346	346	-	-	-	-	-	-	-	-	-
ชั้นปีที่ 1	174	174									
ชั้นปีที่ 2	172	172									
ชั้นปีที่ 3	-	-									
ปริญญาโท	215	-	64	-	92	-	59	-	-	-	-
ชั้นปีที่ 1	43	-	18	-	13		12				
ชั้นปีที่ 2	59	-	30	-	22		7				
ชั้นปีที่ 3	113	-	16	-	57		40				
ปริญญาเอก	59	-	14	-	19	-	15	-	-	-	11
ชั้นปีที่ 1	21		9		-		1				11
ชั้นปีที่ 2	15		5		2		8				
ชั้นปีที่ 3	23		-		17		6				

ตารางที่ 10 จำนวนนักศึกษาทั้งหมด สายวิทยาศาสตร์-สังคมศาสตร์ ปีการศึกษา 2564 จำแนกตามระดับการศึกษา รอบการเรียน และคณะ

คณะ	รวมทั้งสิ้น										ปริญญาตรี										ประกาศนียบัตรบัณฑิต										ปริญญาโท										ปริญญาเอก																			
	วิทยาศาสตร์					สังคมศาสตร์					รวม					วิทยาศาสตร์					สังคมศาสตร์					รวม					วิทยาศาสตร์					สังคมศาสตร์					รวม					วิทยาศาสตร์					สังคมศาสตร์					รวม				
	ปกติ	สมทบ	รวม	ปกติ	สมทบ	รวม	%	สมทบ	รวม	%	ปกติ	สมทบ	รวม	%	ปกติ	สมทบ	รวม	ปกติ	สมทบ	รวม	ปกติ	สมทบ	รวม	ปกติ	สมทบ	รวม	ปกติ	สมทบ	รวม	ปกติ	สมทบ	รวม	ปกติ	สมทบ	รวม	ปกติ	สมทบ	รวม	ปกติ	สมทบ	รวม																			
รวมทั้งสิ้น	6,182	1,303	7,485	3,924	973	4,897	10,106	81.62	2,276	100.00	12,382	650	1,05	105	6,166	517	6,683	3,924	400	4,324	-	-	346	346	346	16	107	123	-	-	92	92	92	-	-	29	29	-	-	30	30																			
1 คณะครุศาสตร์อุตสาหกรรม	333	58	391	-	346	346	45.18	404	17.75	737	-	-	-	333	58	391	-	-	-	-	-	-	346	346	-	-	-	-	-	-	-	-	-	-	-	-	-	-	-	-	-	-																		
2 คณะเทคโนโลยีคหกรรมศาสตร์	1,446	78	1,524	-	-	-	94.88	78	3.43	1,524	-	-	-	1,446	-	1,446	-	-	-	-	-	-	-	-	-	-	-	-	-	-	-	-	-	-	-	-	-	-	-	-	-	-	-	-																
3 คณะเทคโนโลยีวิศวกรรมผลข	1,153	-	1,153	-	-	-	100.00	-	-	1,153	-	-	-	1,153	-	1,153	-	-	-	-	-	-	-	-	-	-	-	-	-	-	-	-	-	-	-	-	-	-	-	-	-	-	-	-																
4 คณะบริหารธุรกิจ	553	71	624	3,080	600	3,680	84.41	671	29.48	4,304	-	105	105	553	71	624	3,080	384	3,464	-	-	-	-	-	-	-	-	-	-	-	-	-	-	-	-	-	-	-	-	-	-	-	-	-																
5 คณะวิทยาศาสตร์และเทคโนโลยี	491	-	491	-	-	-	100.00	-	-	491	-	-	-	491	-	491	-	-	-	-	-	-	-	-	-	-	-	-	-	-	-	-	-	-	-	-	-	-	-	-	-	-	-	-	-															
6 คณะวิศวกรรมศาสตร์	1,572	1,096	2,668	-	-	-	58.92	1,096	48.15	2,668	650	650	-	1,556	388	1,944	-	-	-	-	-	-	-	-	-	16	43	59	-	-	-	-	-	-	-	-	-	-	-	-	-	-	-	-	-															
7 คณะศิลปศาสตร์	-	-	-	844	16	860	96.14	16	0.70	860	-	-	-	844	16	860	-	-	860	-	-	-	-	-	-	-	-	-	-	-	-	-	-	-	-	-	-	-	-	-	-	-	-	-	-															
8 คณะอุตสาหกรรมสิ่งงา	256	-	256	-	-	-	100.00	-	-	256	-	-	-	256	-	256	-	-	-	-	-	-	-	-	-	-	-	-	-	-	-	-	-	-	-	-	-	-	-	-	-	-	-	-	-															
9 คณะสถาปัตยกรรมศาสตร์ฯ	378	-	378	-	-	-	100.00	-	-	378	-	-	-	378	-	378	-	-	-	-	-	-	-	-	-	-	-	-	-	-	-	-	-	-	-	-	-	-	-	-	-	-	-	-	-															
10 วิทยาลัยการบรืาณแห่งรัฐ	-	-	-	-	11	11	-	11	100.00	11	-	-	-	-	-	-	-	-	-	-	-	-	-	-	-	-	-	-	-	-	-	-	-	-	-	-	-	-	-	-	-	-	-	-																

ผู้สำเร็จการศึกษา

ปีการศึกษา 2563

ณ วันที่ 31 สิงหาคม 2563



ตารางที่ 11 จำนวนผู้สำเร็จการศึกษา ปีการศึกษา 2563 จำแนกตามระดับการศึกษา เพศ และคณะ

คณะ	รวมทั้งสิ้น			ปวช.			ปริญญาตรี			ประกาศนียบัตรบัณฑิต			ปริญญาโท			ปริญญาเอก		
	ชาย	หญิง	รวม	ชาย	หญิง	รวม	ชาย	หญิง	รวม	ชาย	หญิง	รวม	ชาย	หญิง	รวม	ชาย	หญิง	รวม
รวมทั้งสิ้น	1,458	2,012	3,470	146	60	206	1,292	1,923	3,215	-	-	-	19	27	46	1	2	3
1 คณะครุศาสตร์อุตสาหกรรม	124	38	162			-	124	38	162			-			-			-
2 คณะเทคโนโลยีคหกรรมศาสตร์	155	276	431			-	145	264	409			-	10	12	22			-
3 คณะเทคโนโลยีสารสนเทศ	86	142	228			-	84	140	224			-	2	2	4			-
4 คณะบริหารธุรกิจ	405	1,060	1,465	8	23	31	393	1,022	1,415			-	3	13	16	1	2	3
5 คณะวิทยาศาสตร์และเทคโนโลยี	61	39	100			-	61	39	100			-			-			-
6 คณะวิศวกรรมศาสตร์	491	141	632	138	37	175	349	104	453			-	4	-	4			-
7 คณะศิลปศาสตร์	67	214	281			-	67	214	281			-			-			-
8 คณะอุตสาหกรรมสิ่งทอและออกแบบแฟชั่น	31	56	87			-	31	56	87			-			-			-
9 คณะสถาปัตยกรรมศาสตร์และการออกแบบ	38	46	84			-	38	46	84			-			-			-

ตารางที่ 12 จำนวนผู้สำเร็จการศึกษา ปีการศึกษา 2563 จำแนกตามสาขาวิชา ระดับการศึกษา และคณะ

คณะ / สาขาวิชา	รวมทั้งสิ้น	ปวช.	ปริญญาตรี		ป.บัณฑิต	ปริญญาโท	ปริญญาเอก
			ต่อเนื่อง/เทียบโอน	4-5 ปี			
รวมทั้งสิ้น	3,470	206	939	2,276	-	46	3
คณะครุศาสตร์อุตสาหกรรม	162		104	58	-	-	-
1 คอมพิวเตอร์ (ค.อ.บ.)	15		-	15			
2 เครื่องกล (ค.อ.บ.)	27		21	6			
3 ไฟฟ้า	36		24	12			
4 โยธา (ค.อ.บ.)	-		-	-			
5 อิเล็กทรอนิกส์และโทรคมนาคม (ค.อ.บ.)	15		6	9			
6 อุตสาหการ (ค.อ.บ.)	69		53	16			
7 วิชาชีพครู	-				-		
คณะเทคโนโลยีคหกรรมศาสตร์	431		82	327	-	22	-
1 การบริหารธุรกิจคหกรรมศาสตร์	115		21	72		22	-
2 เทคโนโลยีการจัดการสินค้าแฟชั่น	-			-			
3 วิทยาศาสตร์และเทคโนโลยีการอาหาร	34			34			
4 ออกแบบแฟชั่นผ้าและเครื่องแต่งกาย	14		-	14			
5 อาหารและโภชนาการ	218		61	157			
6 อุตสาหกรรมการบริการอาหาร	50		-	50			
คณะเทคโนโลยีสื่อสารมวลชน	228		-	224	-	4	-
1 เทคโนโลยีมัลติมีเดีย	71			71			
2 เทคโนโลยีการโทรทัศน์และวิทยุกระจายเสียง	64			64			
3 เทคโนโลยีการโฆษณาและประชาสัมพันธ์	75			75			
4 ครีเอทีฟมีเดียเทคโนโลยี	14			14			
5 การสื่อสารการตลาด (สังคม)	4					4	-
คณะบริหารธุรกิจ	1,465	31	628	787	-	16	3
1 การเงิน	93		-	92		1	-
2 การตลาด	221		91	128		2	-
3 การบัญชี	597	31	295	262		9	-
4 การจัดการ	319		137	178		4	-
5 ระบบสารสนเทศ (วิทย์)	172		105	67			
6 ภาษาอังกฤษธุรกิจ	32		-	32			
7 ธุรกิจระหว่างประเทศ	28		-	28			
8 บริหารธุรกิจ (ป.เอก)	3						3
คณะวิทยาศาสตร์และเทคโนโลยี	100		-	100	-	-	-
1 เทคโนโลยีคอมพิวเตอร์	-		-	-			
2 วิทยาการคอมพิวเตอร์	62		-	62			
3 วัสดุอุตสาหกรรม	10			10			
4 วิทยาการสิ่งแวดล้อมและทรัพยากรธรรมชาติ	28			28			

ตารางที่ 12 จำนวนผู้สำเร็จการศึกษา ปีการศึกษา 2563 จำแนกตามสาขาวิชา ระดับการศึกษา และคณะ (ต่อ)

คณะ / สาขาวิชา	รวมทั้งสิ้น	ปวช.	ปริญญาตรี		ป.บัณฑิต	ปริญญาโท	ปริญญาเอก
			ต่อเนื่อง/เทียบโอน	4-5 ปี			
คณะวิศวกรรมศาสตร์	632	175	93	360	-	4	-
1 คอมพิวเตอร์ (วศ.บ)	56		-	56			
2 เครื่องกล (วศ.บ)	65		-	63		2	
3 ไฟฟ้า (วศ.บ)	84		27	56		1	-
4 อิเล็กทรอนิกส์และโทรคมนาคม (วศ.บ.)	56		9	47			
5 อุตสาหการ (วศ.บ)	60		16	44			
6 วิศวกรรมแมคคาทรอนิกส์	13			13			
7 วิศวกรรมโยธา	23			23			
8 วิศวกรรมบำรุงรักษา	11			11			
9 วิศวกรรมการผลิตเครื่องมือและแม่พิมพ์	32			32			
9 เทคโนโลยีแม่พิมพ์เครื่องประดับ (อส.บ.)	3			3			
10 เทคโนโลยีผลิตเครื่องมือและแม่พิมพ์ (อส.บ.)	-			-			
11 เทคโนโลยีผลิตเครื่องประดับ	12			12			
13 วิศวกรรมการจัดการเพื่อความยั่งยืน	26		25			1	-
14 เทคโนโลยีเครื่องกล	16		16				-
15 อุตสาหกรรม (ปวช.)	175	175					
คณะศิลปศาสตร์	281		23	258	-	-	-
1 การท่องเที่ยว	82			82			
2 การโรงแรม	110			110			
3 ภาษาอังกฤษเพื่อการสื่อสารสากล	66			66			
4 ภาษาประยุกต์	23		23				
คณะอุตสาหกรรมสิ่งทอและออกแบบแฟชั่น	87		9	78	-	-	-
1 เทคโนโลยีเสื้อผ้า	22		9	13			
2 เทคโนโลยีเคมีสิ่งทอ	1		-	1			
3 ออกแบบผลิตภัณฑ์สิ่งทอ	2			2			
4 นวัตกรรมและเทคโนโลยีสิ่งทอ	5			5			
5 ออกแบบแฟชั่นและสิ่งทอ	57			57			
คณะสถาปัตยกรรมศาสตร์และการออกแบบ	84		-	84	-	-	-
1 การออกแบบผลิตภัณฑ์อุตสาหกรรม	44			44			
2 การออกแบบบรรจุภัณฑ์	21			21			
3 สถาปัตยกรรม	19			19			

ตารางที่ 13 จำนวนผู้สำเร็จการศึกษา สายวิทยาศาสตร์-สังคมตามระดับการศึกษา ปีการศึกษา 2563 จำแนกตามระดับการศึกษา และคณะ

คณะ	รวมทั้งสิ้น					วิทยาศาสตร์					สังคมศาสตร์							
	รวม	ปวช.	ป.ตรี	บัณฑิต	ป.โท	ป.เอก	รวม	ปวช.	ป.ตรี	บัณฑิต	ป.โท	ป.เอก	รวม	ปวช.	ป.ตรี	บัณฑิต	ป.โท	ป.เอก
รวมทั้งสิ้น	3,470	206	3,215	-	46	3	1,892	175	1,691	-	26	-	1,578	31	1,524	-	20	3
1 คณะครุศาสตร์อุตสาหกรรม	162	-	162	-	-	-	162	-	162	-	-	-	-	-	0	-	-	-
2 คณะเทคโนโลยีคหกรรมศาสตร์	431	-	409	-	22	-	431	-	409	-	22	-	-	-	0	-	-	-
3 คณะเทคโนโลยีสื่อสารมวลชน	228	-	224	-	4	-	224	-	224	-	-	-	4	-	0	-	4	-
4 คณะบริหารธุรกิจ	1,465	31	1,415	-	16	3	172	-	172	-	-	-	1,293	31	1243	-	16	3
5 คณะวิทยาศาสตร์และเทคโนโลยี	100	-	100	-	-	-	100	-	100	-	-	-	-	-	0	-	-	-
6 คณะวิศวกรรมศาสตร์	632	175	453	-	4	-	632	175	453	-	4	-	-	-	-	-	-	-
7 คณะศิลปศาสตร์	281	-	281	-	-	-	-	-	-	-	-	-	281	-	281	-	-	-
8 คณะอุตสาหกรรมสิ่งทอและออกแบบแฟชั่น	87	-	87	-	-	-	87	-	87	-	-	-	-	-	0	-	-	-
9 คณะสถาปัตยกรรมศาสตร์และการออกแบบ	84	-	84	-	-	-	84	-	84	-	-	-	-	-	0	-	-	-

นักศึกษาออกระหว่างปี

ปีการศึกษา 2563

ณ วันที่ 31 สิงหาคม 2564



ตารางที่ 16 จำนวนนักศึกษาที่ออกระหว่างปี ในปีการศึกษา 2563
จำแนกตามรอบการเรียน ระดับการศึกษา และชั้นปี

ระดับการศึกษา / ชั้นปี	ปกติ	สมทบ	รวมทั้งสิ้น	จำนวน นักศึกษา ปี 2563	ร้อยละ
ประกาศนียบัตรวิชาชีพ (ปวช.ภาคพิเศษ)	-	87	87	734	11.85
ชั้นปีที่ 1	-	65	65	288	22.57
ชั้นปีที่ 2	-	14	14	211	6.64
ชั้นปีที่ 3	-	8	8	235	3.40
ปริญญาตรี 2 - 3 ปี (เทียบโอน/ต่อเนื่อง)	88	76	164	2,305	7.11
ชั้นปีที่ 1	74	64	138	1,154	11.96
ชั้นปีที่ 2	8	11	19	939	2.02
ชั้นปีที่ 3	3	-	3	165	1.82
ชั้นปีที่ 4	3	1	4	47	8.51
ชั้นปีที่ 5	-	-	-	-	-
ปริญญาตรี 4 - 5 ปี	608	15	623	8,800	7.08
ชั้นปีที่ 1	387	11	398	2,307	17.25
ชั้นปีที่ 2	130	1	131	2,031	6.45
ชั้นปีที่ 3	41	-	41	1,872	2.19
ชั้นปีที่ 4	47	3	50	2,497	2.00
ชั้นปีที่ 5	3	-	3	93	3.23
ประกาศนียบัตรบัณฑิต	-	6	6	179	3.35
ชั้นปีที่ 1	-	6	6	179	0
ชั้นปีที่ 2	-	-	-	-	-
ชั้นปีที่ 3	-	-	-	-	-
ปริญญาโท	-	14	14	231	6.06
ชั้นปีที่ 1	-	5	5	61	8.20
ชั้นปีที่ 2	-	9	9	57	15.79
ชั้นปีที่ 3	-	-	-	113	-
ปริญญาเอก	-	1	1	40	2.50
ชั้นปีที่ 1	-	-	-	13	-
ชั้นปีที่ 2	-	1	1	2	-
ชั้นปีที่ 3	-	-	-	25	-
รวมทั้งสิ้น	696	199	895	12,289	7.28

ตารางที่ 17 จำนวนนักศึกษาที่ออกกระหว่างปี ในปีการศึกษา 2563 จำแนกตามรอบการเรียนรู้ ระดับการศึกษา ชั้นปี และคณะ

ระดับการศึกษา / ชั้นปี	ครูศาสตร์		คหกรรม		สื่อสารมวลชน		บริหารธุรกิจ		วิทยาศาสตร์		วิศวกรรม		ศิลปศาสตร์		สิ่งทอ		สถาปัตยกรรม		รวมทั้งสิ้น		
	ปกติ	สมทบ	ปกติ	สมทบ	ปกติ	สมทบ	ปกติ	สมทบ	ปกติ	สมทบ	ปกติ	สมทบ	ปกติ	สมทบ	ปกติ	สมทบ	ปกติ	สมทบ	ปกติ	สมทบ	รวม
ประกาศนียบัตรวิชาชีพ (ปวช.ภาคพิเศษ)	-	-	-	-	-	-	-	-	-	-	-	-	-	-	-	-	-	-	-	-	87
ชั้นปีที่ 1																					65
ชั้นปีที่ 2																					14
ชั้นปีที่ 3																					8
ปริญญาตรี 2-3 ปี (เทียบโอน/ตนเอง)	13	12	5	-	-	-	48	31	-	-	22	33	-	-	-	-	-	-	88	76	164
ชั้นปีที่ 1	13	10	3	-	-	-	41	25	-	-	17	29	-	-	-	-	-	-	74	64	138
ชั้นปีที่ 2	-	2	1	-	-	-	6	6	-	-	1	3	-	-	-	-	-	-	8	11	19
ชั้นปีที่ 3	-	-	1	-	-	-	1	-	-	-	-	-	-	-	-	-	-	-	3	-	3
ชั้นปีที่ 4	-	-	-	-	-	-	-	-	-	-	3	1	-	-	-	-	-	-	3	1	4
ชั้นปีที่ 5	-	-	-	-	-	-	-	-	-	-	-	-	-	-	-	-	-	-	-	-	-
ปริญญาตรี 4-5 ปี	19	-	52	-	81	-	130	3	42	-	179	12	68	-	14	-	23	-	608	15	623
ชั้นปีที่ 1	10	-	27	-	55	-	83	1	28	-	126	10	43	-	5	-	10	-	387	11	398
ชั้นปีที่ 2	4	-	11	-	17	-	35	1	10	-	29	-	12	-	6	-	6	-	130	1	131
ชั้นปีที่ 3	-	-	7	-	5	-	7	-	1	-	11	-	6	-	2	-	2	-	41	-	41
ชั้นปีที่ 4	2	-	7	-	4	-	5	1	3	-	13	2	7	-	1	-	5	-	47	3	50
ชั้นปีที่ 5	3	-	-	-	-	-	-	-	-	-	-	-	-	-	-	-	-	-	3	-	3
ประกาศนียบัตรบัณฑิต	-	6	-	-	-	-	-	-	-	-	-	-	-	-	-	-	-	-	-	6	6
ชั้นปีที่ 1	-	6	-	-	-	-	-	-	-	-	-	-	-	-	-	-	-	-	-	6	6
ชั้นปีที่ 2	-	-	-	-	-	-	-	-	-	-	-	-	-	-	-	-	-	-	-	-	-
ปริญญาโท	-	-	-	2	-	-	-	10	-	-	-	2	-	-	-	-	-	-	-	14	14
ชั้นปีที่ 1	-	-	-	1	-	-	-	3	-	-	-	1	-	-	-	-	-	-	-	5	5
ชั้นปีที่ 2	-	-	-	1	-	-	-	7	-	-	-	1	-	-	-	-	-	-	-	9	9
ปริญญาเอก	-	-	-	-	-	-	-	1	-	-	-	-	-	-	-	-	-	-	-	1	1
ชั้นปีที่ 1	-	-	-	-	-	-	-	-	-	-	-	-	-	-	-	-	-	-	-	-	-
ชั้นปีที่ 6	-	-	-	-	-	-	-	1	-	-	-	-	-	-	-	-	-	-	-	1	1
รวมทั้งสิ้น	32	18	57	2	81	-	178	56	42	-	201	123	68	-	14	-	23	-	696	199	895

ตารางที่ 18 จำนวนนักศึกษาที่ออกกระหว่างปี สายวิทยาศาสตร์-สายสังคมศาสตร์ ในปีการศึกษา 2563 จำแนกตามระดับการศึกษา และคณะ

คณะ	รวมทั้งสิ้น						วิทยาศาสตร์						สังคมศาสตร์					
	ปวช.	ป.ตรี	ป.บัณฑิต	ป.โท	ป.เอก	รวม	ปวช.	ป.ตรี	ป.บัณฑิต	ป.โท	ป.เอก	รวม	ปวช.	ป.ตรี	ป.บัณฑิต	ป.โท	ป.เอก	รวม
รวมทั้งสิ้น	87	787	6	14	1	895	76	540	-	4	-	620	11	247	6	10	1	275
1 คณะครุศาสตร์อุตสาหกรรม	-	44	6	-	-	50		44	-	-	-	44		-	6	-	-	6
2 คณะเทคโนโลยีคหกรรมศาสตร์	-	57	-	2	-	59		57	-	2	-	59		-	-	-	-	-
3 คณะเทคโนโลยีวิศวกรรม	-	81	-	-	-	81		81	-	-	-	81		-	-	-	-	-
4 คณะบริหารธุรกิจ	11	212	-	10	1	234		33	-	-	-	33	11	179	-	10	1	201
5 คณะวิทยาศาสตร์และเทคโนโลยี	-	42	-	-	-	42		42	-	-	-	42		-	-	-	-	-
6 คณะวิศวกรรมศาสตร์	76	246	-	2	-	324	76	246	-	2	-	324		-	-	-	-	-
7 คณะศิลปศาสตร์	-	68	-	-	-	68			-	-	-			68	-	-	-	68
8 คณะอุตสาหกรรมสิ่งทอและออกแบบแฟชั่น	-	14	-	-	-	14		14	-	-	-	14		-	-	-	-	-
9 คณะสถาปัตยกรรมศาสตร์และการออกแบบ	-	23	-	-	-	23		23	-	-	-	23		-	-	-	-	-

บุคลากร

ที่ปฏิบัติงานจริง

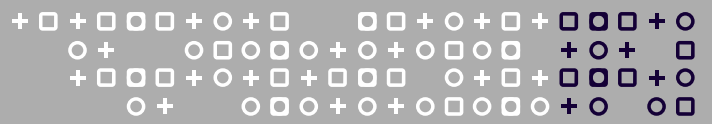

ณ วันที่ 8 กันยายน 2564

ตารางที่ 19 จำนวนบุคลากรสายวิชาการและสายสนับสนุน (ที่ปฏิบัติงานจริง) ปีการศึกษา 2564 จำแนกตามประเภทบุคลากร และหน่วยงาน

หน่วยงาน	ข้าราชการพลเรือนในสถาบันอุดมศึกษา		ลูกจ้างประจำ	พนักงานมหาวิทยาลัย		พนักงานราชการ		ลูกจ้างชั่วคราว		บุคลากรช่วยราชการ		รวมแต่ละประเภท*		รวมทั้งสิ้น
	วิชาการ	สนับสนุน		วิชาการ	สนับสนุน	วิชาการ	สนับสนุน	วิชาการ	สนับสนุน	วิชาการ	สนับสนุน	วิชาการ	สนับสนุน	
รวมทั้งสิ้น	222	46	29	264	327	1	38	10	218	6	15	497	658	1,155
สำนักงานสภามหาวิทยาลัย					2								2	2
สำนักงานตรวจสอบภายใน		0	0		5				0	0			5	5
สำนักงานอธิการบดี		20	4	0	121	0	10	1	44	0	9	1	199	200
1 สำนักงานอธิการบดี					3						1		3	3
2 กองกลาง		5	0		11		4		11				31	31
3 กองบริหารงานบุคคล		7	1		19		2		4				33	33
4 กองคลัง		4	1		30		3		4				42	42
5 กองนโยบายและแผน		2	1		17				1		2		21	21
6 กองพัฒนานักศึกษา		1	1		15		1		1				19	19
7 กองวิเทศสัมพันธ์		0			6				5		1		11	11
8 กองศิลปวัฒนธรรม					4				7		2		11	11
9 กองสื่อสารองค์กร					4				5				9	9
10 สำนักประกันคุณภาพ					6				0				6	6
11 ศูนย์การจัดการความรู้ (KM)		1			3				0		1		4	4
12 สถาบันวิทยาฯ					2				1		1		3	3
13 สถาบันภาษา					1			1	4		1	1	5	6
14 ศูนย์บ่มเพาะธุรกิจ									1				1	1

หมายเหตุ * ไม่นับรวมข้าราชการช่วยราชการ

ตารางที่ 19 จำนวนบุคลากรสายวิชาการและสายสนับสนุน (ที่ปฏิบัติงานจริง) ปีการศึกษา 2564 จำแนกตามประเภทบุคลากร และหน่วยงาน (ต่อ)

หน่วยงาน	ข้าราชการพลเรือนในสถาบันอุดมศึกษา		ลูกจ้างประจำ	พนักงานมหาวิทยาลัย		พนักงานราชการ		ลูกจ้างชั่วคราว		บุคลากรช่วยราชการ		รวมแต่ละประเภท*		รวมทั้งสิ้น
	วิชาการ	สนับสนุน		วิชาการ	สนับสนุน	วิชาการ	สนับสนุน	วิชาการ	สนับสนุน	วิชาการ	สนับสนุน	วิชาการ	สนับสนุน	
คณะ	222	18	25	264	131	1	21	9	140	6	1	496	335	831
1 คณะครุศาสตร์อุตสาหกรรม	12	2	3	18	10	0	3	2	28			32	46	78
2 คณะเทคโนโลยีคหกรรมศาสตร์	22	4	6	41	15	0	3	0	9			63	37	100
3 คณะเทคโนโลยีสื่อสารมวลชน	7	0	1	15	14	0	3	2	41			24	59	83
4 คณะบริหารธุรกิจ	44	2	8	34	20	0	1	0	7			78	38	116
5 คณะวิทยาศาสตร์และเทคโนโลยี	33	2	1	27	18	0	0	0	34			60	55	115
6 คณะวิศวกรรมศาสตร์	58	1	4	49	16	0	4	4	10			111	35	146
7 คณะศิลปศาสตร์	33	2	1	45	11	1	2	1	4	6		80	20	100
8 คณะอุตสาหกรรมสิ่งทอและออกแบบแฟชั่น	9	4	1	17	15	0	1	0	3		1	26	24	50
9 คณะสถาปัตยกรรมศาสตร์และการออกแบบ	4	1	0	18	12	0	4	0	4			22	21	43
สำนักวิทยบริการและเทคโนโลยีสารสนเทศ		4	0		31		2		6		1	0	43	43
สถาบันวิจัยและพัฒนา		1	0		12		2		1			0	16	16
สำนักส่งเสริมวิชาการและงานทะเบียน		3	0		17		3		0		2	0	23	23
กองวิชาการและพัฒนาคณาจารย์					1								1	1
สถาบันสหวิทยาการดิจิทัลและหุ่นยนต์					7				5			0	12	12
สถาบันอัญมณี เครื่องประดับไทยและการออกแบบ									22		2	0	22	22

หมายเหตุ * ไม่รวมรวมข้าราชการช่วยราชการ

ตารางที่ 20 จำนวนบุคลากรสายวิชาการและสายสนับสนุน (ที่ปฏิบัติงานจริง) ปีการศึกษา 2564 จำแนกตามประเภทบุคลากรและระดับการศึกษา

ประเภทบุคลากร/วุฒิการศึกษา	รวมทั้งสิ้น			ป.เอก		ป.โท		ป.ตรี		ต่ำกว่าป.ตรี		
	วิชาการ	สนับสนุน	รวม	ร้อยละ	วิชาการ	สนับสนุน	วิชาการ	สนับสนุน	วิชาการ	สนับสนุน	วิชาการ	สนับสนุน
รวมทั้งสิ้น	497	658	1,155	100	197	1	292	166	8	424	0	67
-ข้าราชการพลเรือนในสถาบันอุดมศึกษาสายสอน	222	0	222	19.22	84	0	134	0	4	0	0	0
-ข้าราชการพลเรือนในสถาบันอุดมศึกษาสายสนับสนุน	0	46	46	3.98	0	0	0	19	0	25	0	2
-พนักงานมหาวิทยาลัย	264	327	591	51.17	113	1	151	146	0	179	0	1
-พนักงานราชการ	1	38	39	3.38	0	0	0	1	1	30	0	7
-ลูกจ้างประจำ	0	29	29	2.51	0	0	0	0	0	7	0	22
-ลูกจ้างชั่วคราว	10	218	228	19.74	0	0	7	0	3	183	0	35

หมายเหตุ ไม่นับรวมข้าราชการช่วยราชการ

ตารางที่ 21 จำนวนและสัดส่วนบุคลากรสายวิชาการ (ที่ปฏิบัติงานจริง) ปีการศึกษา 2564 จำแนกตามระดับการศึกษา และคณะ

คณะ	* รวมทั้งสิ้น	ป.เอก	ป.โท	ป.ตรี	ต่ำกว่าป.ตรี	สัดส่วนระดับการศึกษา		
						ป.เอก	ป.โท	ป.ตรี
รวมทั้งสิ้น	497	197	292	8	0	39.64	58.75	1.61
1 คณะครุศาสตร์อุตสาหกรรม	32	12	19	1	0	37.50	59.38	3.13
2 คณะเทคโนโลยีคหกรรมศาสตร์	63	10	52	1	0	15.87	82.54	1.59
3 คณะเทคโนโลยีสื่อสารมวลชน	24	7	17	0	0	29.17	70.83	0.00
4 คณะบริหารธุรกิจ	78	27	51	0	0	34.62	65.38	0.00
5 คณะวิทยาศาสตร์และเทคโนโลยี	60	38	22	0	0	63.33	36.67	0.00
6 คณะวิศวกรรมศาสตร์	111	53	55	3	0	47.75	49.55	2.70
7 คณะศิลปศาสตร์	80	27	52	1	0	33.75	65.00	1.25
8 คณะอุตสาหกรรมสิ่งทอและออกแบบแฟชั่น	26	12	13	1	0	46.15	50.00	3.85
9 คณะสถาปัตยกรรมศาสตร์และการออกแบบ	22	11	11	0	0	50.00	50.00	0.00
10 สถาบันภาษา	1	0	0	1	0	0.00	0.00	100.00

หมายเหตุ ไม่นับรวมข้าราชการช่วยราชการ

ตารางที่ 22 จำนวนบุคลากรสายวิชาการ (ที่ปฏิบัติงานจริง) ปีการศึกษา 2564 จำแนกตามประเภทบุคลากร ตำแหน่งทางวิชาการ และคณะ

คณะ	ข้าราชการพลเรือน			พนักงานมหาวิทยาลัย			ลูกจ้างชั่วคราว			รวม				
	รองศาสตราจารย์	ผู้ช่วยศาสตราจารย์	อาจารย์	รองศาสตราจารย์	ผู้ช่วยศาสตราจารย์	อาจารย์	รองศาสตราจารย์	อาจารย์	รองศาสตราจารย์	ผู้ช่วยศาสตราจารย์	อาจารย์	รวม		
รวมทั้งสิ้น	7	115	100	222	1	46	217	264	1	10	8	161	328	497
1 คณะครุศาสตร์อุตสาหกรรม		7	5	12		1	17	18		2	-	8	24	32
2 คณะเทคโนโลยีคหกรรมศาสตร์	4	12	6	22		10	31	41			4	22	37	63
3 คณะเทคโนโลยีสารสนเทศ	1	4	2	7		6	9	15		2	1	10	13	24
4 คณะบริหารธุรกิจ		27	17	44		4	30	34			-	31	47	78
5 คณะวิทยาศาสตร์และเทคโนโลยี		18	15	33		9	18	27		2	-	27	35	62
6 คณะวิศวกรรมศาสตร์	2	25	31	58	1	6	42	49		3	3	31	76	110
7 คณะศิลปศาสตร์		16	17	33		5	40	45	1		-	21	58	79
8 คณะอุตสาหกรรมสิ่งทอและออกแบบแฟชั่น		3	6	9		1	16	17			-	4	22	26
9 คณะสถาปัตยกรรมศาสตร์และการออกแบบ		3	1	4		4	14	18			-	7	15	22
10 สถาบันวิจัยฯ ธรรมชาติและเพื่อการศึกษา				0				0		1	-	0	1	1

รวมประมาณที่ได้รับจัดสรร

ปีงบประมาณ พ.ศ. 2564



ตารางที่ 23 งบประมาณรายจ่ายที่ได้รับ ประจำปีงบประมาณ พ.ศ. 2564 จำแนกตามงบรายจ่ายและหน่วยงาน

คณะ	งบรายจ่าย	รวมทั้งสิ้น	งบบุคลากร	งบดำเนินงาน	งบลงทุน	งบเงินอุดหนุน
1	สำนักงานอธิการบดี	159,730,850	20,695,100	5,589,100	324,000	133,122,650
2	คณะครุศาสตร์อุตสาหกรรม	30,296,800	9,631,800	205,200	6,620,000	13,839,800
3	คณะเทคโนโลยีศรษฐกรรมการ	56,610,600	21,425,500	214,200	2,856,700	32,114,200
4	คณะเทคโนโลยีวิศวกรรมกลขน	28,937,200	5,978,500	147,000	3,044,900	19,766,800
5	คณะบริหารธุรกิจ	62,933,090	28,729,090	1,022,100	4,246,000	28,935,900
6	คณะวิทยาศาสตร์และเทคโนโลยี	66,251,900	22,426,800	392,400	18,117,900	25,314,800
7	คณะวิศวกรรมศาสตร์	79,557,550	36,225,650	1,047,900	3,750,000	38,534,000
8	คณะศิลปศาสตร์	52,965,700	26,625,200	911,400	-	25,429,100
9	คณะอุตสาหกรรมสิ่งทอและออกแบบแฟชั่น	24,889,600	7,440,400	268,800	2,350,000	14,830,400
10	คณะสถาปัตยกรรมศาสตร์และการออกแบบ	99,798,100	3,608,100	36,000	79,300,000	16,854,000
11	สถาบันวิจัยและพัฒนา	5,282,500	562,500	18,000		4,702,000
12	สำนักวิทยบริการและเทคโนโลยีสารสนเทศ	16,737,200	3,772,100	219,600		12,745,500
13	สำนักส่งเสริมวิชาการและงานทะเบียน	8,572,700	2,391,500	76,200		6,105,000
14	สถาบันสหวิทยาการดิจิทัลและหุ่นยนต์	15,525,350			13,500,000	2,025,350
15	สถาบันอัญมณี เครื่องประดับและการออกแบบ	0				
16	สถาบันภาษา	617,860	249,360	105,000		263,500
	รวมทั้งสิ้น	708,707,000	189,761,600	10,252,900	134,109,500	374,583,000

ตารางที่ 24 งบประมาณรายจ่ายที่ได้รับ ประจำปีงบประมาณ พ.ศ. 2564 จำแนกตามแผนงาน/ผลผลิต และหน่วยงาน

คณะ ผลผลิต	รวมทั้งสิ้น	แผนงานบุคลากรภาครัฐ	แผนงานพื้นฐาน				แผนงานยุทธศาสตร์
			ผลผลิต : ผู้สำเร็จ การศึกษาด้าน วิทยาศาสตร์ฯ	ผลผลิต : ผู้สำเร็จ การศึกษาด้าน สังคมศาสตร์	ผลผลิต : ผลงานการ ให้บริการ วิชาการ	ผลผลิต : ผลงานทำ บำรุง ศิลปวัฒนธรรม	
1 สำนักงานอธิการบดี	159,730,850	134,359,850	23,847,000	1,524,000			โครงการพัฒนา ผลผลิตกำลังคนของ ประเทศเพื่อรองรับ นโยบาย Thailand 4.0
2 คณะครุศาสตร์อุตสาหกรรม	30,296,800	21,926,800	8,370,000				
3 คณะเทคโนโลยีคหกรรมศาสตร์	56,610,600	48,353,900	8,056,700			200,000	
4 คณะเทคโนโลยีวิศวกรรม	28,937,200	22,492,300	6,444,900				
5 คณะบริหารธุรกิจ	62,933,090	55,687,090		7,246,000			
6 คณะวิทยาศาสตร์และเทคโนโลยี	66,251,900	46,484,000	19,767,900				
7 คณะวิศวกรรมศาสตร์	79,557,550	68,307,550	11,250,000				
8 คณะศิลปศาสตร์	52,965,700	52,360,900		604,800			
9 คณะอุตสาหกรรมสิ่งทอและออกแบบแฟชั่น	24,889,600	21,389,600	3,500,000				
10 คณะสถาปัตยกรรมศาสตร์และการออกแบบ	99,798,100	19,148,100	80,650,000				
11 สถาบันวิจัยและพัฒนา	5,282,500	5,282,500					
12 สำนักวิทยบริการและเทคโนโลยีสารสนเทศ	16,737,200	16,737,200					
13 สำนักส่งเสริมวิชาการและงานทะเบียน	8,572,700	8,572,700					
14 สถาบันสหวิทยาการดิจิทัลและหุ่นยนต์	15,525,350	2,025,350					13,500,000
15 สถาบันอัญมณี เครื่องประดับและการออกแบบ	0	0					
16 สถาบันภาษา	617,860	617,860					
รวมทั้งสิ้น	708,707,000	523,745,700	161,886,500	9,374,800	0	200,000	13,500,000

ตารางที่ 25 งบประมาณเงินรายได้ที่ได้รับ ประจำปีงบประมาณ พ.ศ. 2564 จำแนกตามงบรายจ่ายและหน่วยงาน

คณะ	งบรายจ่าย	รวมทั้งสิ้น	งบบุคลากร	งบดำเนินงาน	งบลงทุน	งบเงินอุดหนุน	งบรายจ่ายอื่น	งบกลาง	ค่าลงทะเบียน วิชาชีพทั่วไป
1	สำนักงานอธิการบดี	109,169,730	8,550,000	35,167,980	943,720	26,426,450	11,419,850	26,661,730	
2	คณะครุศาสตร์อุตสาหกรรม	11,656,250	1,049,880	7,381,280		137,000	893,390	1,853,650	341,050.00
3	คณะเทคโนโลยีวิศวกรรมศาสตร์	22,541,000	5,511,240	11,083,100	419,000	140,000	2,537,000	1,658,260	1,192,400.00
4	คณะเทคโนโลยีศิลปกรรมศาสตร์	13,126,750	1,620,000	6,778,240		150,000	1,503,060	2,625,350	450,100.00
5	คณะบริหารธุรกิจ	65,141,450	7,375,080	44,557,240	2,396,600	520,000	6,970,180	1,907,850	1,414,500.00
6	คณะวิทยาศาสตร์และเทคโนโลยี	6,506,500	2,248,800	1,574,780	35,000	339,000	619,570	1,301,300	388,050.00
7	คณะวิศวกรรมศาสตร์	48,417,400	6,979,680	28,576,160			3,334,510	7,820,750	1,706,300.00
8	คณะศิลปศาสตร์	10,720,500	1,950,840	4,488,210		330,000	2,776,500	1,040,850	134,100.00
9	คณะอุตสาหกรรมสิ่งทอและออกแบบแฟชั่น	4,216,000	784,800	1,352,300	27,500	110,000	791,000	843,200	307,200.00
10	คณะสถาปัตยกรรมศาสตร์และการออกแบบ	4,901,000	897,360	1,770,490			926,550	980,200	326,400.00
11	สถาบันวิจัยและพัฒนา	9,560,460	1,080,000	650,760	85,000	6,664,700	1,080,000		
12	สำนักวิทยบริการและเทคโนโลยีสารสนเทศ	19,148,920	4,530,000	14,618,920					
13	สำนักส่งเสริมวิชาการและงานทะเบียน	4,579,560	1,620,000	2,072,160	507,400		380,000		
14	สถาบันสหวิทยาการดิจิทัลและหุ่นยนต์	449,360	180,000	269,360					
15	สถาบันอัญมณี เครื่องประดับและการออกแบบ	1,766,200	900,000	786,200			80,000		
16	สถาบันภาษา	1,333,920	360,000	811,920	100,000		62,000		
	รวมทั้งสิ้น	333,235,000	45,637,680	161,939,100	4,514,220	34,817,150	33,373,610	46,693,140	6,260,100

ตารางที่ 26 งบประมาณเงินรายได้ที่ได้รับ ประจำปีงบประมาณ พ.ศ. 2564 จำแนกตามแผนงาน/ผลผลิต และหน่วยงาน

ผลผลิต คณะ	รวมทั้งสิ้น	แผนงานบุคลากร ภาครัฐ	แผนงานพื้นฐาน				แผนงานบูรณาการวิจัยและนวัตกรรม				งบกลาง	ค่าลงทะเบียนวิชา ศึกษาทั่วไป		
			ผลผลิต : สำเร็จ การศึกษาด้าน วิทยาศาสตร์ฯ	ผลผลิต : สำเร็จ การศึกษาด้าน สังคมศาสตร์	ผลผลิต : ผลงาน การให้บริการ วิชาการ	ผลผลิต : ผลงาน ทำนุบำรุง ศิลปวัฒนธรรม	แพลตฟอร์มที่ 1 การ พัฒนากำลังคนและ สถาบันความรู้	แพลตฟอร์มที่ 2 การ วิจัยและสร้าง โจทย์ท้าทายของสังคม	แพลตฟอร์มที่ 3 การวิจัยและสร้าง นวัตกรรมเพื่อเพิ่ม ขีดความสามารถ การแข่งขัน	แพลตฟอร์มที่ 4 การวิจัยและสร้าง นวัตกรรมเพื่อการ พัฒนาเชิงพื้นที่และ ลดความเหลื่อมล้ำ				
1 สำนักงานอธิการบดี	109,169,730	8,993,710	73,014,290			500,000						26,661,730		
2 คณะเศรษฐศาสตร์อุตสาหกรรม	11,656,250	1,104,480	8,357,070									1,853,650		341,050
3 คณะเทคโนโลยีวิศวกรรมศาสตร์	22,541,000	5,793,340	13,587,000		150,000	20,000	20,000	45,000	22,000	13,000		1,658,260		1,192,400
4 คณะเทคโนโลยีสารสนเทศ	13,126,750	1,704,240	7,947,060		150,000	100,000	100,000			50,000		2,625,350		450,100
5 คณะบริหารธุรกิจ	65,141,450	7,758,590	53,308,410		147,100	85,000	135,000	125,000	215,000	45,000		1,907,850		1,414,500
6 คณะวิทยาศาสตร์และเทคโนโลยี	6,506,500	2,359,140	2,123,010		60,000	80,000	47,000	85,000	63,000			1,301,300		388,050
7 คณะวิศวกรรมศาสตร์	48,417,400	7,335,650	31,224,900		179,800	150,000						7,820,750		1,706,300
8 คณะศิลปศาสตร์	10,720,500	2,052,300	6,838,750		190,000	134,500	80,000	70,000	60,000	120,000		1,040,850		134,100
9 คณะอุตสาหกรรมสิ่งทอและออกแบบแฟชั่น	4,216,000	824,990	1,910,610		150,000	70,000	30,000	30,000	50,000			843,200		307,200
10 คณะสถาปัตยกรรมศาสตร์และการออกแบบ	4,901,000	944,030	2,650,370									980,200		326,400
11 สถาบันวิจัยและพัฒนา	9,560,460	1,136,160	8,424,300											
12 สำนักวิทยบริการและเทคโนโลยีสารสนเทศ	19,148,920	4,764,060	14,384,860											
13 สำนักส่งเสริมวิชาการและงานทะเบียน	4,579,560	1,704,240	2,875,320											
14 สถาบันวิทยบริการดิจิทัลและหุ่นยนต์	449,360	189,360	260,000											
15 สถาบันอัญมณีเครื่องประดับและการออกแบบ	1,766,200	946,800	819,400											
16 สถาบันภาษา	1,333,920	378,720	955,200											
รวมทั้งสิ้น	333,235,000	47,989,810	168,533,390	60,147,160	1,026,900	1,139,500	452,000	355,000	410,000	228,000	46,693,140	6,260,100		

ตารางที่ 27 งบประมาณเงินรายได้ (สะสมหน่วยงาน) ที่ได้รับ ประจำปีงบประมาณ พ.ศ. 2564 จำแนกตามงบรายจ่ายและหน่วยงาน

คณะ	งบรายจ่าย	รวมทั้งสิ้น	งบบุคลากร	งบดำเนินงาน	งบลงทุน	งบเงินอุดหนุน	งบรายจ่ายอื่น	งบกลาง
1	สำนักงานอธิการบดี	0						
2	คณะครุศาสตร์อุตสาหกรรม	936,060		800,000			136,060	
3	คณะเทคโนโลยีวิศวกรรมศาสตร์	0						
4	คณะเทคโนโลยีสื่อสารมวลชน	0						
5	คณะบริหารธุรกิจ	0						
6	คณะวิทยาศาสตร์และเทคโนโลยี	0						
7	คณะวิศวกรรมศาสตร์	2,732,800			62,300	258,000	2,412,500	
8	คณะศิลปศาสตร์	0						
9	คณะอุตสาหกรรมสิ่งทอและออกแบบแฟชั่น	0						
10	คณะสถาปัตยกรรมศาสตร์และการออกแบบ	0						
11	สถาบันวิจัยและพัฒนา	0						
12	สำนักวิทยบริการและเทคโนโลยีสารสนเทศ	0						
13	สำนักส่งเสริมวิชาการและงานทะเบียน	0						
14	สถาบันสหวิทยาการดิจิทัลและหุ่นยนต์	0						
15	สถาบันอัญมณี เครื่องประดับและการออกแบบ	0						
16	สถาบันภาษา	0						
รวมทั้งสิ้น		3,668,860	0	800,000	62,300	258,000	2,548,560	0

ตารางที่ 28 งบประมาณเงินรายได้ (สะสมหน่วยงาน) ที่ได้รับ ประจำปีงบประมาณ พ.ศ. 2564 จำแนกตามแผนงาน/ผลผลิต และหน่วยงาน

ผลผลิต คณะ	รวมทั้งสิ้น	แผนงานบุคลากร ภาครัฐ	แผนงานพื้นฐาน				แผนงานบูรณาการวิจัยและนวัตกรรม				งบกลาง	ค่าลงทะเบียนวิชา ศึกษาทั่วไป		
			ผลผลิต : ผู้สำเร็จ การศึกษาด้าน วิทยาศาสตร์	ผลผลิต : ผู้สำเร็จ การศึกษาด้าน สังคมศาสตร์	ผลผลิต : ผลงาน การให้บริการ วิชาการ	ผลผลิต : ผลงาน ทำนุบำรุง ศิลปวัฒนธรรม	แพลตฟอร์มที่ 1 การ พัฒนากำลังคนและ สถาบันความรู้	แพลตฟอร์มที่ 2 การ วิจัยและสร้าง นวัตกรรมเพื่อตอบ โจทย์ท้าทายของสังคม	แพลตฟอร์มที่ 3 การวิจัยและสร้าง นวัตกรรมเพื่อเพิ่ม ขีดความสามารถ การแข่งขัน	แพลตฟอร์มที่ 4 การวิจัยและสร้าง นวัตกรรมเพื่อการ พัฒนาเชิงพื้นที่และ ลดความเหลื่อมล้ำ				
1 สำนักงานอธิการบดี	0													
2 คณะครุศาสตร์อุตสาหกรรม	936,060		800,000	90,000	46,060									
3 คณะเทคโนโลยีคหกรรมศาสตร์	0													
4 คณะเทคโนโลยีสื่อสารมวลชน	0													
5 คณะบริหารธุรกิจ	0													
6 คณะวิทยาศาสตร์และเทคโนโลยี	0													
7 คณะวิศวกรรมศาสตร์	2,732,800		2,522,000		102,800	72,000	24,000	12,000						
8 คณะศิลปศาสตร์	0													
9 คณะอุตสาหกรรมสิ่งทอและออกแบบแฟชั่น	0													
10 คณะสถาปัตยกรรมศาสตร์และการออกแบบ	0													
11 สถาบันวิจัยและพัฒนา	0													
12 สำนักวิทยบริการและเทคโนโลยีสารสนเทศ	0													
13 สำนักส่งเสริมวิชาการและงานทะเบียน	0													
14 สถาบันสหวิทยาการดิจิทัลและหุ่นยนต์	0													
15 สถาบันอัญมณี เครื่องประดับและการออกแบบ	0													
16 สถาบันภาษา	0													
รวมทั้งสิ้น	3,668,860	0	3,322,000	0	90,000	148,860	72,000	24,000	12,000	0	0	0	0	0

ตารางที่ 29 งบประมาณเงินรายได้ (สะสมมหาวิทยาลัย) ที่ได้รับ ประจำปีงบประมาณ พ.ศ. 2564 จำแนกตามงบรายจ่ายและหน่วยงาน

คณะ	งบรายจ่าย	รวมทั้งสิ้น	งบบุคลากร	งบดำเนินงาน	งบลงทุน	งบเงินอุดหนุน	งบรายจ่ายอื่น	งบกลาง
1	สำนักงานอธิการบดี	6,909,440		6,909,440				
2	คณะครุศาสตร์อุตสาหกรรม	1,216,900		1,216,900				
3	คณะเทคโนโลยีคหกรรมศาสตร์	5,032,610		5,032,610				
4	คณะเทคโนโลยีวิศวกรรมกลขน	943,620		943,620				
5	คณะบริหารธุรกิจ	7,507,040		7,507,040				
6	คณะวิทยาศาสตร์และเทคโนโลยี	295,200		295,200				
7	คณะวิศวกรรมศาสตร์	7,457,900		7,457,900				
8	คณะศิลปศาสตร์	1,920,000		1,920,000				
9	คณะอุตสาหกรรมสิ่งทอและออกแบบแฟชั่น	982,800		982,800				
10	คณะสถาปัตยกรรมศาสตร์และการออกแบบ	3,100,800		100,800	3,000,000			
11	สถาบันวิจัยและพัฒนา	0						
12	สำนักวิทยบริการและเทคโนโลยีสารสนเทศ	13,699,500		13,699,500				
13	สำนักส่งเสริมวิชาการและงานทะเบียน	0						
14	สถาบันสหวิทยาการดิจิทัลและหุ่นยนต์	0						
15	สถาบันอณูณี เครื่องประดับและการออกแบบ	0						
16	สถาบันภาษา	0						
รวมทั้งสิ้น		49,065,810	0	46,065,810	3,000,000	0	0	0

ตารางที่ 30 งบประมาณเงินรายได้ (สะสมมหาวิทยาลัย) ที่ได้รับ ประจำปีงบประมาณ พ.ศ. 2564 จำแนกตามแผนงาน/ผลผลิต/โครงการ และหน่วยงาน

ผลผลิต คณะ	รวมทั้งสิ้น	แผนงานบุคลากรภาครัฐ	แผนงานพื้นฐาน				แผนงานบูรณาการวิจัยและนวัตกรรม	งบกลาง	ค่าลงทะเบียนวิชา ศึกษาทั่วไป
			ผลผลิต : ผู้สำเร็จ การศึกษาด้าน วิทยาศาสตร์ฯ	ผลผลิต : ผู้สำเร็จ การศึกษาด้าน สังคมศาสตร์	ผลผลิต : ผลการ ให้บริการ วิชาการ	ผลผลิต : ผลงาน ทำนุบำรุง ศิลปวัฒนธรรม			
1 สำนักงานอธิการบดี	6,909,440								
2 คณะครุศาสตร์อุตสาหกรรม	1,216,900								
3 คณะเทคโนโลยีการเกษตร	5,032,610								
4 คณะเทคโนโลยีวิศวกรรม	943,620								
5 คณะบริหารธุรกิจ	7,507,040			7,507,040					
6 คณะวิทยาศาสตร์และเทคโนโลยี	295,200								
7 คณะวิศวกรรมศาสตร์	7,457,900								
8 คณะศิลปศาสตร์	1,920,000			1,920,000					
9 คณะอุตสาหกรรมสิ่งทอและออกแบบแฟชั่น	982,800								
10 คณะสถาปัตยกรรมศาสตร์และการออกแบบ	3,100,800								
11 สถาบันวิจัยและพัฒนา	0								
12 สำนักวิทยบริการและเทคโนโลยีสารสนเทศ	13,699,500								
13 สำนักส่งเสริมวิชาการและงานทะเบียน	0								
14 สถาบันสหวิทยาการดิจิทัลและหุ่นยนต์	0								
15 สถาบันวิจัยและพัฒนา	0								
16 สถาบันภาษา	0								
รวมทั้งสิ้น	49,065,810	0	39,638,770	9,427,040	0	0	0	0	

□ ○ ○ + ○ □ ○ □ ○ + ○ + ○ □ ○ + ○
○ + □ □ □ + □ + ○ □ □ □ + □ + ○ + □ □ □ +
□ + ○ + □ ○ □ ○ + ○ + ○ □ ○ □ ○ + ○
○ + □ □ □ + □ + ○ + □ □ □ + ○ + □ □ □ + □ +

ภาคผนวก

ภาคผนวก 1 ข้อมูลหน่วยงาน

1. คณะครุศาสตร์อุตสาหกรรม เลขที่ 399 ถนนสามเสน แขวงวชิรพยาบาล เขตดุสิต กรุงเทพฯ 10300
โทรศัพท์ 02 282 9009-15 ต่อ 6101-6105
โทรสาร 02 628 5205
website: <http://www.teched.rmutp.ac.th>
2. คณะเทคโนโลยีคหกรรมศาสตร์ 168 ถนนศรีอยุธยา แขวงวชิรพยาบาล เขตดุสิต กรุงเทพฯ 10300
โทรศัพท์ 02 281 9756-8, 02 281 9231-4
โทรสาร (Fax) 02 281 9759
website: <http://www.hec.rmutp.ac.th>
3. คณะเทคโนโลยีสื่อสารมวลชน เลขที่ 399 ถนนสามเสน แขวงวชิรพยาบาล เขตดุสิต กรุงเทพฯ 10300
โทรศัพท์ 02 282 9009-15 ต่อ 6870-1
โทรสาร 02 281 0632, 02 628 5204
website: <http://www.mct.rmutp.ac.th>
4. คณะบริหารธุรกิจ เลขที่ 86 ถนนพิษณุโลก แขวงสวนจิตรลดา เขตดุสิต กรุงเทพฯ 10300
โทรศัพท์ 02 282 9101
โทรสาร 02 282 9109
website: <http://www.bus.rmutp.ac.th>
5. คณะวิทยาศาสตร์และเทคโนโลยี เลขที่ 1381 ถนนพิบูลสงคราม แขวงบางซื่อ เขตบางซื่อ กรุงเทพฯ 10800
โทรศัพท์ 02 913 2424 ต่อ 192-195, 197, 202, 211
โทรสาร 02 913 2424 ต่อ 194-202
website: <http://www.sci.rmutp.ac.th>
6. คณะวิศวกรรมศาสตร์ เลขที่ 1381 ถนนพิบูลสงคราม แขวงบางซื่อ เขตบางซื่อ กรุงเทพฯ 10800
โทรศัพท์ 02 913 2424
โทรสาร 02 585 9175
website: <http://www.eng.rmutp.ac.th>
7. คณะศิลปศาสตร์ เลขที่ 86 ถนนพิษณุโลก แขวงสวนจิตรลดา เขตดุสิต กรุงเทพฯ 10300
โทรศัพท์ 02 282 9102
โทรสาร 02 281 0093
website: <http://www.larts.rmutp.ac.th>
8. คณะอุตสาหกรรมสิ่งทอและ
ออกแบบแฟชั่น เลขที่ 517 ถนนนครสวรรค์ แขวงสวนจิตรลดา เขตดุสิต กรุงเทพฯ 10300
โทรศัพท์ 02 629 9153-7
โทรสาร 02 282 3718
website: <http://www.itfd.rmutp.ac.th>
9. คณะสถาปัตยกรรมศาสตร์และ
การออกแบบ เลขที่ 168 ถนนศรีอยุธยา แขวงวชิรพยาบาล เขตดุสิต กรุงเทพฯ 10300
โทรศัพท์ 02 281 9231-4 ต่อ 6301, 6304-5, 02 282 2383
โทรสาร 02 282 8572
website: <http://www.arch.rmutp.ac.th>
10. สำนักงานอธิการบดี เลขที่ 399 ถนนสามเสน แขวงวชิรพยาบาล เขตดุสิต กรุงเทพฯ 10300
โทรศัพท์ 02 282 9009-15, 02 282 7426
โทรสาร 02 281 9922
website: <http://www.offpre.rmutp.ac.th>

ภาคผนวก 2 สถิตินักศึกษา ย้อนหลัง 2551-2564

ปีการศึกษา	นักศึกษาเข้าใหม่	นักศึกษาทั้งสิ้น	ผู้สำเร็จการศึกษา
ปีการศึกษา 2551	4,269	11,051	3,588
เพิ่มลด จากปี 50	-5.09	-1.44	1.47
ปีการศึกษา 2552	4,005	10,753	3,045
เพิ่มลด จากปี 51	-6.18	-2.70	-15.13
ปีการศึกษา 2553	4,141	11,745	3,059
เพิ่มลด จากปี 52	3.40	9.23	0.46
ปีการศึกษา 2554	4,150	12,299	2,957
เพิ่มลด จากปี 53	0.22	4.72	-3.33
ปีการศึกษา 2555	4,098	13,607	2,913
เพิ่มลด จากปี 54	-1.25	10.64	-1.49
ปีการศึกษา 2556	4,093	12,962	3,060
เพิ่มลด จากปี 55	-0.12	-4.74	5.05
ปีการศึกษา 2557	4,437	13,343	2,945
เพิ่มลด จากปี 56	8.40	2.94	-3.76
ปีการศึกษา 2558	4,323	13,315	3,074
เพิ่มลด จากปี 57	-2.57	-0.21	4.38
ปีการศึกษา 2559	4,533	13,760	3,223
เพิ่มลด จากปี 58	4.86	3.34	4.85
ปีการศึกษา 2560	4,522	13,822	3,241
เพิ่มลด จากปี 59	-0.24	0.45	0.56
ปีการศึกษา 2561	3,950	13,245	3,569
เพิ่มลด จากปี 60	-12.65	-4.17	10.12
ปีการศึกษา 2562	3,888	12,873	3,681
เพิ่มลด จากปี 61	-1.57	-2.81	3.14
ปีการศึกษา 2563	4,142	12,289	3,470
เพิ่มลด จากปี 62	6.53	-4.54	-5.73
ปีการศึกษา 2564	4,627	12,382	
เพิ่มลด จากปี 63	12.47	0.72	

จัดทำโดย

งานวิจัยสถาบันและสารสนเทศ กองนโยบายและแผน

นางสาวพิรุฬห์ภักดิ์ เนตรสืบสาย
นักวิเคราะห์นโยบายและแผนปฏิบัติการ

สามารถดาวน์โหลดข้อมูลฉบับอิเล็กทรอนิกส์ได้ที่
เว็บไซต์กองนโยบายและแผน <http://ppd.offpre.rmutp.ac.th/>

เอกสารเผยแพร่ -> รายงานสถิติการศึกษา

หรือ

<https://goo.gl/aZQJNM>



มหาวิทยาลัยเทคโนโลยีราชมงคลพระนคร
เลขที่ 399 ถ. สามเสน แขวงวชิรพยาบาล เขตดุสิต กทม. 10300
โทร 0-2665-3777, 0-2665-3888 ต่อ 6082-6085
E-Mail : plan.rmutp@rmutp.ac.th

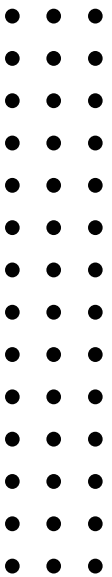

Report of
Educational Statistics

Rajamangala University of Technology Phra Nakhon
Policy and Planning Division

