

รายงาน

ข้อมูลพื้นฐาน นักศึกษาใหม่ 2567



RMUTP

คำนำ

รายงานสรุปข้อมูลพื้นฐานนักศึกษาใหม่ ปีการศึกษา 2567 มหาวิทยาลัยเทคโนโลยีราชมงคลพระนคร เป็นการวิเคราะห์ข้อมูลพื้นฐานด้านต่างๆ ที่เกี่ยวกับนักศึกษาใหม่ ในด้านเพศ การรับเข้า เชื้อชาติ ภูมิฐานะ ความพิการ รวมถึงสถานภาพครอบครัว สังคม และเศรษฐกิจ ของนักศึกษาที่ลงทะเบียนเข้ามาศึกษาในมหาวิทยาลัย เพื่อเสนอสารสนเทศที่เป็นประโยชน์ต่อการบริหาร วางแผนและพัฒนาการจัดการเรียนการสอน ตลอดจนเป็นฐานข้อมูลพื้นฐานนักศึกษาของมหาวิทยาลัย สำหรับการศึกษาวิจัยเพื่อพัฒนามหาวิทยาลัยในโอกาสต่อไป

โอกาสนี้กองนโยบายและแผน ขอขอบคุณสำนักส่งเสริมวิชาการและงานทะเบียน ที่ให้ความอนุเคราะห์ข้อมูลนักศึกษาใหม่ที่ผ่านการขึ้นทะเบียนจากระบบทะเบียนนักศึกษา ในการจัดทำรายงานฉบับนี้จนสำเร็จ ลุล่วงด้วยดี และหวังเป็นอย่างยิ่งว่าจะเป็นประโยชน์ต่อหน่วยงานและผู้ที่เกี่ยวข้องหากต้องการทราบรายละเอียดเพิ่มเติมหรือมีข้อเสนอแนะกรุณาแจ้งกองนโยบายและแผน เพื่อการพัฒนาและปรับปรุงรายงานให้สมบูรณ์ยิ่งขึ้นต่อไป

งานวิจัยสถาบันและสารสนเทศ
กองนโยบายและแผน

สารบัญ

บทสรุปผู้บริหาร	ก
บทนำ	1
สรุปจำนวนนักศึกษาใหม่	4
ข้อมูลพื้นฐานนักศึกษาใหม่ ปีการศึกษา 2567	5
- ด้านข้อมูลทั่วไป	5
- ด้านสังคมและเศรษฐกิจ	11
ภาคผนวก รายละเอียดข้อมูลพื้นฐานนักศึกษาใหม่	21
ตาราง 1 จำนวนนักศึกษาใหม่ ปีการศึกษา 2567 จำแนกตามเพศ	22
ตาราง 2 จำนวนนักศึกษาใหม่ ปีการศึกษา 2567 จำแนกตามประเภทการรับเข้า	23
ตาราง 3 จำนวนนักศึกษาใหม่ ปีการศึกษา 2567 จำแนกตามประเภทการเรียน	24
ตาราง 4 จำนวนนักศึกษาใหม่ ปีการศึกษา 2567 จำแนกตามการได้ทุน	25
ตาราง 5 จำนวนนักศึกษาใหม่ ปีการศึกษา 2567 จำแนกตามภูมิลำเนา	26
ตาราง 6 จำนวนนักศึกษาใหม่ ปีการศึกษา 2567 จำแนกเชื้อชาติ	27
ตาราง 7 จำนวนนักศึกษาใหม่ ปีการศึกษา 2567 จำแนกตามความพิการ	28
ตาราง 8 จำนวนนักศึกษาใหม่ ปีการศึกษา 2567 จำแนกตามสถานภาพของบิดา	29
ตาราง 9 จำนวนนักศึกษาใหม่ ปีการศึกษา 2567 จำแนกตามสถานภาพของมารดา	30
ตาราง 10 จำนวนนักศึกษาใหม่ ปีการศึกษา 2567 จำแนกตามอาชีพของบิดา	31
ตาราง 11 จำนวนนักศึกษาใหม่ ปีการศึกษา 2567 จำแนกตามอาชีพของมารดา	32
ตาราง 12 จำนวนนักศึกษาใหม่ ปีการศึกษา 2567 จำแนกตามอาชีพของผู้ปกครอง	33
ตาราง 13 จำนวนนักศึกษาใหม่ ปีการศึกษา 2567 จำแนกตามรายได้ของบิดา	34
ตาราง 14 จำนวนนักศึกษาใหม่ ปีการศึกษา 2567 จำแนกตามรายได้ของมารดา	35
ตาราง 15 จำนวนนักศึกษาใหม่ ปีการศึกษา 2567 จำแนกตามรายได้ของผู้ปกครอง	36

บทสรุปผู้บริหาร

ข้อมูลพื้นฐานนักศึกษาใหม่ ปีการศึกษา 2567

ข้อมูลพื้นฐานนักศึกษาใหม่ ที่มาขึ้นทะเบียนเป็นนักศึกษาของมหาวิทยาลัยเทคโนโลยีราชมงคลพระนคร ประจำปีการศึกษา 2567 ผ่านระบบการลงทะเบียนนักศึกษาของสำนักทะเบียนและประมวลผล (ข้อมูล ณ วันที่ 31 กรกฎาคม 2567) มีข้อมูลพื้นฐาน ดังนี้

นักศึกษาใหม่ จำนวน **3,414 คน**

ด้านข้อมูลทั่วไป

IWF

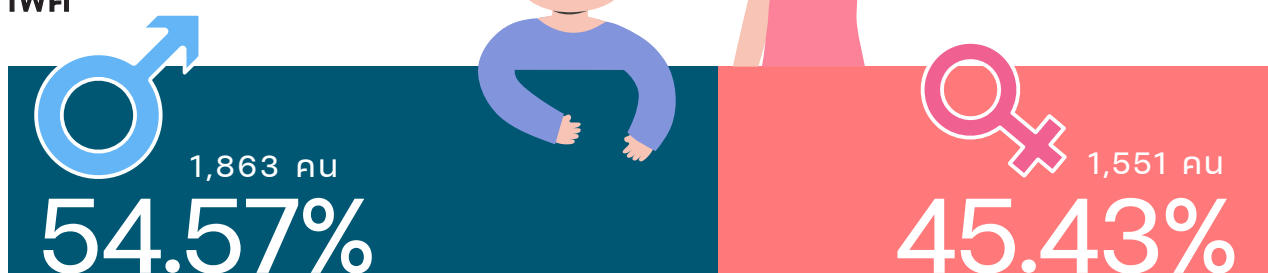

ประเภทการรับเข้า



เชื้อชาติ



99.03%

ประเภทการเรียน

เรียนโครงการปกติ

100%

ทุนการศึกษา

ไม่ได้รับทุน

98.74%

ภูมิสำเนาเดิม

กรุงเทพฯ ปริมณฑล

61.31%

ความพิการ

ไม่พิการ

99.65%

ด้านสังคมและเศรษฐกิจ

สถานภาพบิดา



มีชีวิต

89.46%

สถานภาพมารดา



มีชีวิต

92.50%

อาชีพของบิดา

อิสระ/รับจ้าง

26.60%



รายได้ของบิดา

น้อยกว่าหรือเท่ากับ

15,000 บาท/เดือน

31.90%

อาชีพของมารดา

อิสระ/รับจ้าง

22.67%



รายได้ของมารดา

น้อยกว่าหรือเท่ากับ

15,000 บาท/เดือน

41.45%

อาชีพของผู้ปกครอง

อิสระ/รับจ้าง

22.96%



รายได้ของผู้ปกครอง

น้อยกว่าหรือเท่ากับ

15,000 บาท/เดือน

47.92%

บทนำ

หลักการและเหตุผล

การจัดการศึกษาระดับอุดมศึกษา เป็นการศึกษา ระดับวิชาชีพชั้นสูง มุ่งการผลิตบุคลากรเข้าสู่ตลาดแรงงาน ของประเทศ ปัจจุบันการขยายตัวของสถาบันอุดมศึกษา เพิ่มมากขึ้น ตามความต้องการของสังคมที่จะพัฒนาการศึกษาและยกระดับการเรียนรู้ของประชาชนให้กว้างขวาง และทั่วถึง ประเทศชาติยังมีความต้องการบุคลากร ที่มีความรู้ความสามารถ มีคุณธรรมและจริยธรรม บางสาขาวิชามีความต้องการบุคลากรอยู่ในระดับมาก จนเรียกว่า เป็นสาขาที่ขาดแคลนและความขาดแคลน บัณฑิตที่มีความสามารถเหล่านี้ ส่งผลกระทบต่อ การพัฒนาประเทศ ทำให้การพัฒนาไม่มีความล่าช้าได้ จึงเป็นเรื่องสำคัญที่สถาบันอุดมศึกษาต่างๆ ต้องตระหนัก ถึงบทบาทและความจำเป็นที่จะต้องปรับบทบาท ให้การดำเนินการต่างๆ มีความคล่องตัว สามารถผลิต บัณฑิตตรงกับความต้องการของประเทศชาติอย่าง ที่ได้ตั้งไว้

ปีการศึกษา 2567 มหาวิทยาลัยเทคโนโลยี ราชวมงคลพระนครมีนักศึกษาใหม่ทั้งหมด ทั้งระดับ ปริญญาตรีและบัณฑิตศึกษา จำนวน 3,414 คน (ข้อมูล ณ วันที่ 31 กรกฎาคม 2567) มีคณะ เพื่อจัดการเรียนการสอนจำนวน 9 คณะ 1 วิทยาลัย ได้แก่

- คณะครุศาสตร์อุตสาหกรรม
- คณะเทคโนโลยีคหกรรมศาสตร์
- คณะเทคโนโลยีสื่อสารมวลชน
- คณะบริหารธุรกิจ

- คณะวิทยาศาสตร์และเทคโนโลยี
- คณะวิศวกรรมศาสตร์
- คณะศิลปศาสตร์
- คณะอุตสาหกรรมสิ่งทอและออกแบบแฟชั่น
- คณะสถาปัตยกรรมศาสตร์และการออกแบบ
- วิทยาลัยการบริหารแห่งรัฐ

นอกจากนี้ยังมีหน่วยงานที่ให้การสนับสนุน การเรียนการสอน เช่น สำนักวิทยบริการและเทคโนโลยี สารสนเทศ สำนักส่งเสริมวิชาการและงานทะเบียน สถาบันวิจัยและพัฒนา กองพัฒนานักศึกษา สถาบันภาษา สถาบันสหวิทยาการดิจิทัลและหุ่นยนต์ เป็นต้น

การศึกษาข้อมูลพื้นฐานของนักศึกษาใหม่ที่เข้า- ศึกษาในมหาวิทยาลัยเทคโนโลยีราชวมงคลพระนครนี้ ทำให้ได้ข้อมูลประกอบการวางแผน ที่จะเป็นประโยชน์ อย่างยิ่งสำหรับการกำหนดนโยบายด้านการจัดการเรียน การสอน การให้บริการนักศึกษา เพื่อที่จะได้ผลิตบัณฑิต ที่มีคุณภาพออกไปรับใช้สังคมต่อไปในอนาคต และใช้เป็น ข้อมูลพื้นฐานสำหรับนักวิจัยของมหาวิทยาลัย รวมทั้ง ได้ทราบพื้นฐานทางเศรษฐกิจและสังคมของนักศึกษาใหม่ ที่เข้าศึกษาต่อในมหาวิทยาลัย ซึ่งจะเป็นประโยชน์สำหรับ การออกแนะแนวการศึกษาต่อ ได้ตรงกับกลุ่มเป้าหมาย ในปีต่อไป

วัตถุประสงค์การวิเคราะห์

รายงานสรุปข้อมูลพื้นฐานนักศึกษาใหม่ ประจำปีการศึกษา 2567 มีวัตถุประสงค์ ดังนี้

1. เพื่อให้ทราบจำนวนนักศึกษาใหม่ ระดับประกาศนียบัตรวิชาชีพ ปริญญาตรีและบัณฑิตศึกษา
2. เพื่อให้ทราบถึงสถานภาพของนักศึกษาใหม่ ระดับประกาศนียบัตรวิชาชีพ ปริญญาตรีและบัณฑิตศึกษา ในด้านข้อมูลทั่วไป ด้านสังคมและเศรษฐกิจ เป็นต้น

ขอบเขตการวิเคราะห์

นักศึกษาใหม่ ที่ผ่านการขึ้นทะเบียนเป็นนักศึกษาจากระบบการลงทะเบียนนักศึกษาของสำนักส่งเสริมวิชาการและงานทะเบียน เพื่อเข้าศึกษาในมหาวิทยาลัยเทคโนโลยีราชมงคลพระนคร ปีการศึกษา 2567 ระดับประกาศนียบัตรวิชาชีพ ปริญญาตรีและบัณฑิตศึกษา จำนวน 3,414 คน (ข้อมูล ณ วันที่ 31 กรกฎาคม 2567) โดยจำแนกตามข้อมูลพื้นฐานของนักศึกษาใหม่ ดังนี้

1. ด้านข้อมูลทั่วไป ได้แก่ เพศ ประเภทของการรับเข้าศึกษา ประเภทการเรียนทุน ภูมิภาคเดิม เชื้อชาติ และความพิการ
2. ด้านสังคมและเศรษฐกิจ ได้แก่ สถานภาพของบิดา สถานภาพมารดา อาชีพของบิดา อาชีพของมารดา อาชีพของผู้ปกครอง รายได้ของบิดา รายได้ของมารดา และรายได้ของผู้ปกครอง

วิธีดำเนินการวิเคราะห์

1. ขอความอนุเคราะห์ข้อมูลประวัตินักศึกษาใหม่ ประจำปีการศึกษา 2567 จากสำนักส่งเสริมวิชาการและงานทะเบียน
2. ตรวจสอบความถูกต้องของข้อมูล
3. วิเคราะห์ข้อมูลนักศึกษาใหม่และข้อมูลพื้นฐานนักศึกษาใหม่ โดยใช้สถิติ คือความถี่ (Frequency) และร้อยละ (Percentage)
4. นำเสนอผลการวิเคราะห์ข้อมูลด้วยตารางและแผนภูมิ พร้อมการบรรยาย
5. จัดทำรูปเล่มรายงานฉบับสมบูรณ์ เสนอต่อผู้บริหาร และเผยแพร่ข้อมูลผ่านเว็บไซต์กองนโยบายและแผน

ประโยชน์ที่คาดว่าจะได้รับ

1. เพื่อเป็นแนวทางในการวางแผนการรับนักศึกษาให้สอดคล้องกับสภาพปัจจุบัน
2. เพื่อเป็นประโยชน์ในการกำหนดนโยบายการผลิตบัณฑิต ตลอดจนการให้บริการนักศึกษา การส่งเสริมและพัฒนาการศึกษาในด้านต่างๆ
3. เพื่อใช้เป็นข้อมูลพื้นฐานสำหรับหน่วยงานอื่นๆนำไปใช้ประโยชน์

นิยามคำศัพท์

1. นักศึกษาใหม่ หมายถึง นักศึกษาใหม่คงอยู่ที่ผ่านการขึ้นทะเบียนเป็นนักศึกษา เพื่อเข้าศึกษา ในมหาวิทยาลัยเทคโนโลยีราชมงคลพระนคร ปีการศึกษา 2567 แบ่งตามประเภทการสอบคัดเลือกได้ 3 ประเภท

1) รับตรง เป็นการรับนักศึกษาด้วยวิธีการสอบข้อเขียนและสอบสัมภาษณ์ โดยมหาวิทยาลัยฯ เป็นผู้ดำเนินการรับสมัครและสอบคัดเลือกเอง ซึ่งต้องสมัครผ่านทางเว็บไซต์ของมหาวิทยาลัยฯ

2) โควตา เป็นการรับนักศึกษากรณีพิเศษ มี 2 กรณี ดังนี้

2.1) มหาวิทยาลัยฯ มีการลงนามบันทึกข้อตกลงความร่วมมือทางวิชาการระหว่าง มหาวิทยาลัยฯ กับสถานศึกษา (MOU) ในการส่งนักศึกษาเข้าศึกษาต่อ ซึ่งมหาวิทยาลัยฯ กำหนดรายละเอียด เงื่อนไขและคุณสมบัติในการรับพร้อมสอบสัมภาษณ์

2.2) มหาวิทยาลัยฯ เป็นผู้ดำเนินการรับสมัครและสอบคัดเลือกเอง โดยรับสมัครผ่านทางเว็บไซต์ของมหาวิทยาลัยฯ ซึ่งมหาวิทยาลัยฯ จะกำหนดคุณสมบัติและคะแนนเฉลี่ย โดยใช้วิธีการสอบ สัมภาษณ์ และ/หรือ สอบข้อเขียน

3) Fast Track สมัครนักศึกษาใหม่ ระดับปริญญาตรี ประจำปีการศึกษา 2567 รอบ Fast Track สำหรับวุฒิ ปวช.-ปวส. และ ม.6

2. คุณสมบัติของผู้สมัครเข้าเป็นนักศึกษา

ปีการศึกษา 2567 มหาวิทยาลัยเทคโนโลยีราชมงคลพระนคร จัดการศึกษา 5 ระดับ คือ

1) ระดับประกาศนียบัตรวิชาชีพ (ปวช.) รับจากผู้จบ ม.3 ใช้เวลาเรียน 3 ปี สำหรับประเภทวิชา พาณิชยกรรม (คณะบริหารธุรกิจ, คณะศิลปศาสตร์) ประเภทวิชาคหกรรม (คณะคหกรรมศาสตร์), ประเภท วิชาอุตสาหกรรม (คณะวิศวกรรมศาสตร์), อุตสาหกรรมท่องเที่ยว (คณะศิลปศาสตร์) และประเภทศิลปกรรม (คณะสถาปัตยกรรมศาสตร์และการออกแบบ)

2) ระดับปริญญาตรีต่อเนื่อง/เทียบโอน รับจากผู้จบ ปวส. หรือเทียบเท่า ใช้เวลาเรียน 2 ถึง 3 ปี และผู้จบระดับปริญญาตรี เทียบโอนเพื่อปรับวุฒิ สำหรับคณะวิศวกรรมศาสตร์

3) ระดับปริญญาตรี 4 – 5 ปี รับจากผู้จบ ม.6 หรือ ปวช. ใช้เวลาเรียน 4 ปี ส่วน 5 ปี สำหรับหลักสูตร สถาปัตยกรรมศาสตร์บัณฑิต สาขาวิชาสถาปัตยกรรม คณะสถาปัตยกรรมศาสตร์และการออกแบบ

4) ระดับปริญญาโท รับจากผู้จบปริญญาตรีหรือเทียบเท่าใช้เวลาเรียน 2 ปี สำหรับ คณะครุศาสตร์- อุตสาหกรรม คณะเทคโนโลยีคหกรรมศาสตร์ คณะบริหารธุรกิจ คณะวิศวกรรมศาสตร์ คณะอุตสาหกรรมสิ่งทอ และออกแบบแฟชั่น และ วิทยาลัยการบริหารแห่งรัฐ

5) ระดับปริญญาเอก รับจากผู้จบปริญญาโท ใช้เวลาเรียน 3 ปี สำหรับ คณะครุศาสตร์ อุตสาหกรรม คณะวิศวกรรมศาสตร์ คณะเทคโนโลยีคหกรรมศาสตร์ คณะบริหารธุรกิจ และ วิทยาลัยการบริหารแห่งรัฐ

3. หลักสูตรและสาขาวิชาที่เปิดสอน ปีการศึกษา 2567 มหาวิทยาลัยเทคโนโลยีราชมงคลพระนคร เปิดหลักสูตรการจัดการเรียนการสอนทั้งหมด 84 หลักสูตร แบ่งเป็น ระดับประกาศนียบัตรวิชาชีพ 13 หลักสูตร ระดับปริญญาตรี 54 หลักสูตร ระดับ ป.บัณฑิต 1 หลักสูตร ระดับปริญญาโท 10 หลักสูตร และ ระดับปริญญาเอก 6 หลักสูตร

สรุปจำนวนนักศึกษาใหม่

ปีการศึกษา 2567 มหาวิทยาลัยเทคโนโลยีราชมงคลพระนคร มีนักศึกษาใหม่ จำนวน 3,414 คน
จำแนกเป็น

ประกาศนียบัตรวิชาชีพ จำนวน 274 คน	(ร้อยละ 8.03)
ระดับปริญญาตรี จำนวน 3,049 คน	(ร้อยละ 89.31)
ระดับปริญญาโท จำนวน 74 คน	(ร้อยละ 2.17)
ระดับปริญญาเอก จำนวน 17 คน	(ร้อยละ 0.50)

89.31% **ป.ตรี**
3,049 คน

8.03% **ปวช.**
274 คน

2.17% **ป.โท**
74 คน

0.50% **ป.เอก**
17 คน

1

ข้อมูลทั่วไป

ด้านข้อมูลทั่วไป

เพศ

เพศชาย 1,863 คน (ร้อยละ 54.57)

เพศหญิง 1,551 คน (ร้อยละ 45.43)



ประเภทการรับเข้า

ส่วนใหญ่รับได้จากการสอบคัดเลือกโดย ระบบโควตา จำนวน 1,316 คน (ร้อยละ 38.55)

รองลงมาคือรับตรง จำนวน 1,303 คน (ร้อยละ 38.17) และ Fast-Track จำนวน 795 คน (ร้อยละ 23.29)

ตามลำดับ

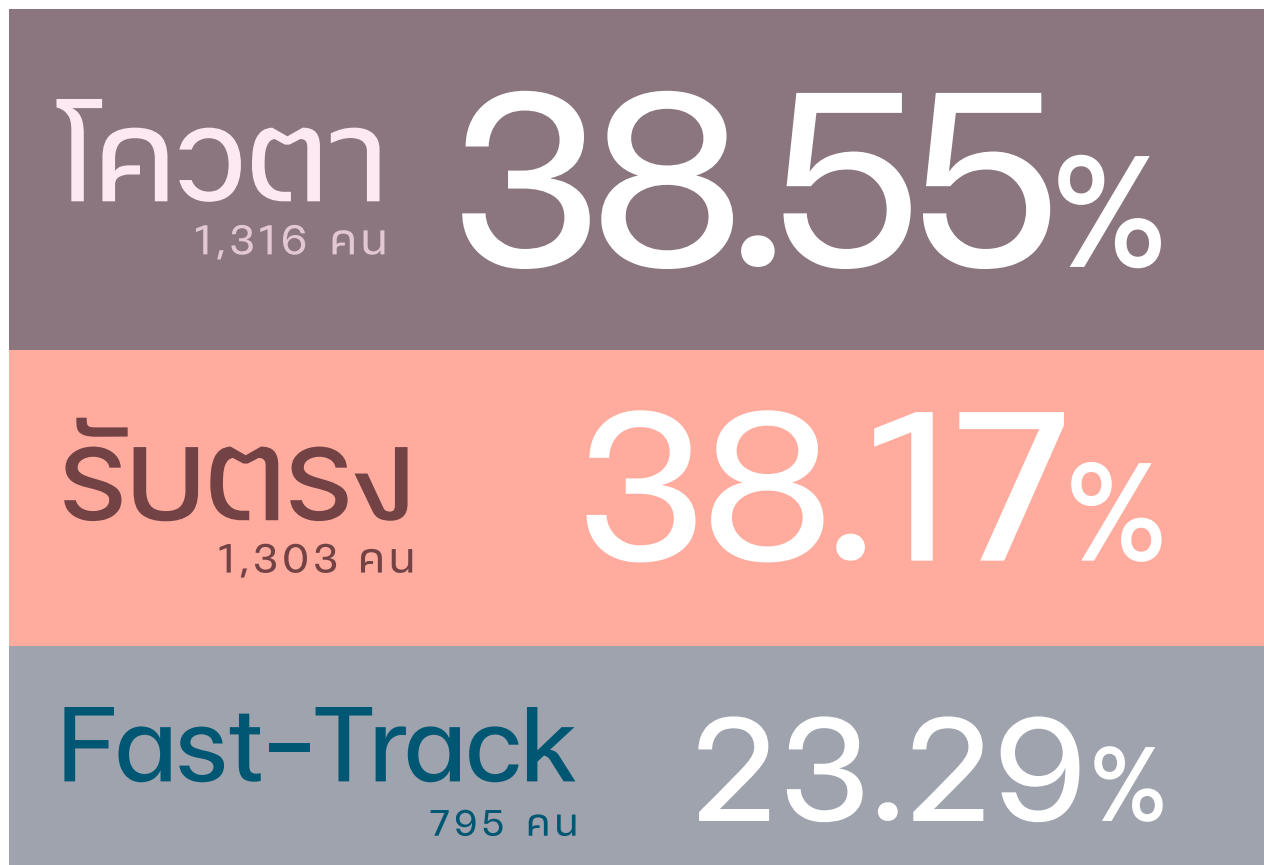

ประเภทการเรียนรู้

100%

เรียนโครงการปกติ

โครงการปกติ หมายถึง หลักสูตรที่มหาวิทยาลัย/สถาบัน จัดเป็นการทั่วไปรวมทั้งหลักสูตรที่จัดเป็นการเฉพาะตามช่วงเวลา ที่กำหนด หรือจัดเฉพาะกลุ่มบุคคลโดยมีการจัดการเรียนการสอน ด้วยวิธีทั่วไป และเรียกเก็บค่าเล่าเรียนตามปกติ ไม่ต่างจากหลักสูตรส่วนใหญ่ที่สถาบันจัดการเรียนการสอน

ทุนการศึกษา

98.74%
ไม่ได้รับทุน
3,371 คน

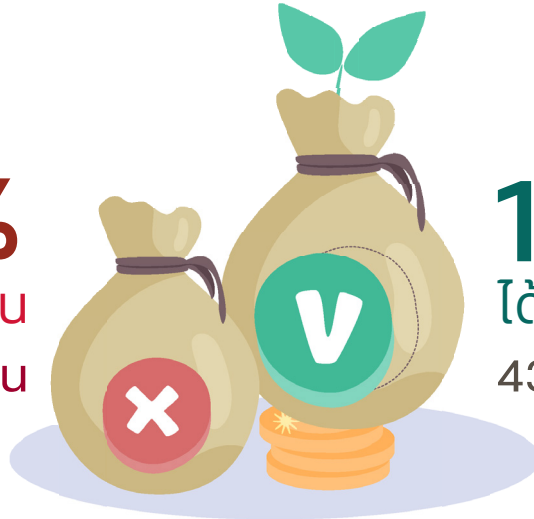

1.26%
ได้รับทุน
43 คน

ภูมิลำเนาเดิม

ส่วนใหญ่มาจากกรุงเทพฯ และปริมณฑล มากที่สุด จำนวน 2,093 คน (ร้อยละ 61.31) รองลงมาเป็น ภาคใต้ จำนวน 342 คน (ร้อยละ 10.02) และ ภาคกลาง จำนวน 305 คน (ร้อยละ 8.93) ตามลำดับ ส่วนภูมิลำเนาที่นักศึกษาใหม่เข้ามาศึกษาน้อยที่สุด คือ ไม่ระบุ/ต่างประเทศ จำนวน 22 คน (ร้อยละ 0.64)

เหนือ
1.90%
65 คน

ตะวันออก
4.34%
148 คน

ใต้
10.02%
342 คน

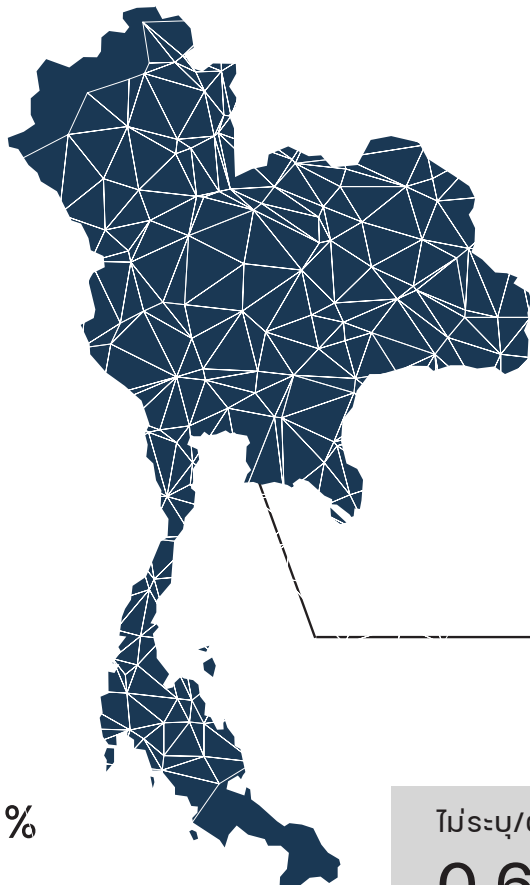

ตะวันออกเฉียงเหนือ
8.73% 298 คน

ตะวันออก
4.13% 141 คน

กลาง
8.93% 305 คน

กรุงเทพฯ ปริมณฑล

61.31%

2,093 คน

ไม่ระบุ/ต่างประเทศ

0.64% 22 คน

เชื้อชาติ

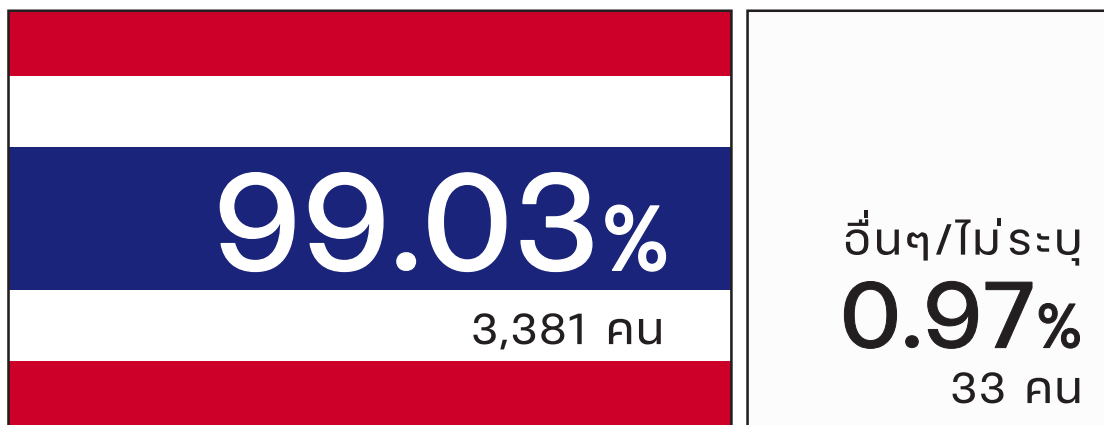

ความพิการ

ส่วนใหญ่ไม่พิการ จำนวน 3,402 คน (ร้อยละ 99.65) และพิการ จำนวน 12 คน (ร้อยละ 0.35)

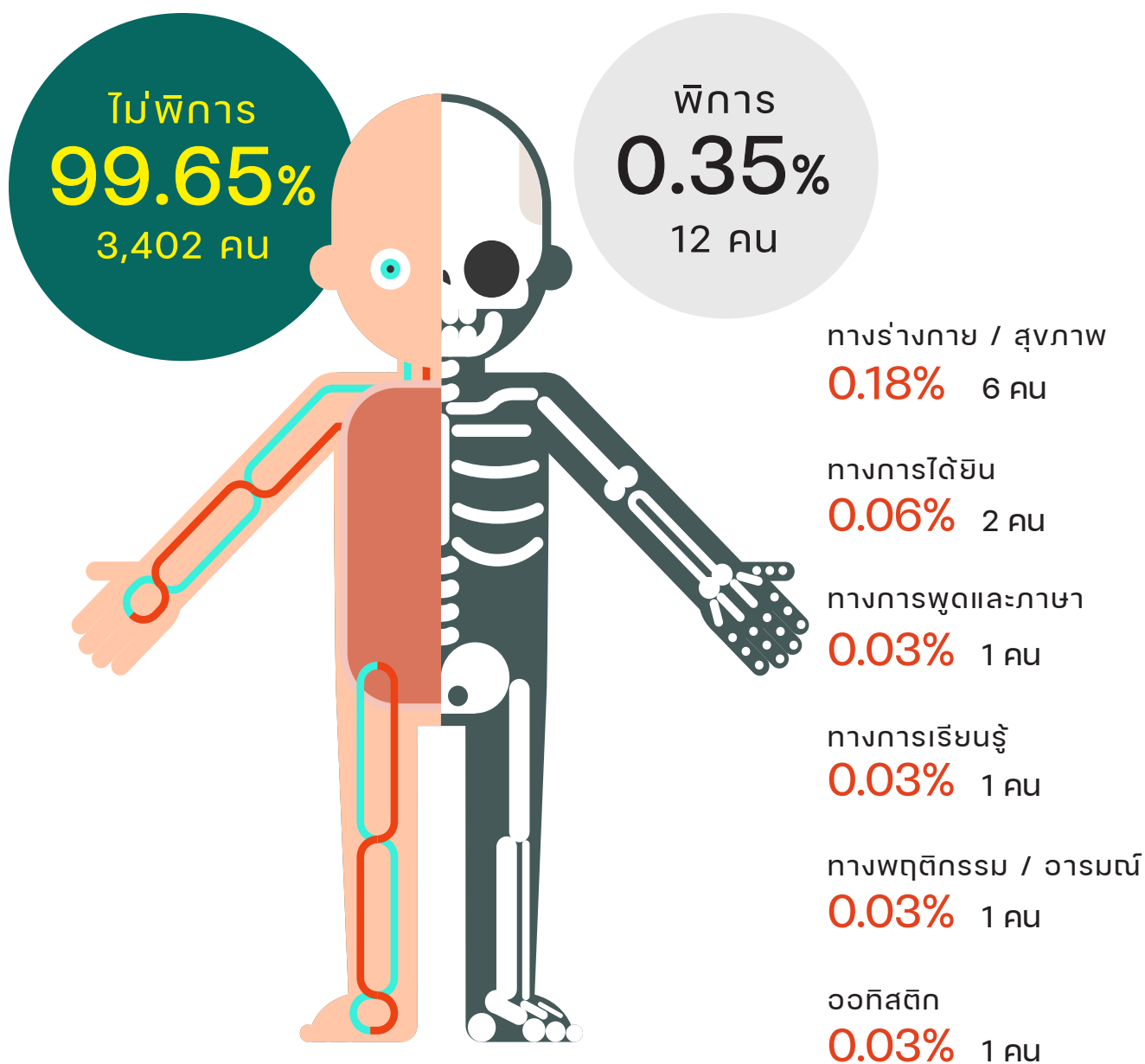

จำนวนและร้อยละของนักศึกษาใหม่ จำแนกตามข้อมูลทั่วไป

ข้อมูลทั่วไป	จำนวน	ร้อยละ
เพศ		
ชาย	1,863	54.57
หญิง	1,551	45.43
ประเภทการรับเข้า		
รับตรง	1,303	38.17
Fast-Track	795	23.29
โควตา	1,316	38.55
ประเภทการเรียน		
โครงการปกติ	3,414	100.00
โครงการพิเศษ	-	-
ทุน		
ไม่ได้รับทุน	3,371	98.74
ได้รับทุน	43	1.26

จำนวนและร้อยละของนักศึกษาใหม่ จำแนกตามข้อมูลทั่วไป

ข้อมูลทั่วไป	จำนวน	ร้อยละ
ภูมิภาคเพิ่มเติม		
กรุงเทพมหานคร และปริมณฑล	2,093	61.31
ภาคกลาง	305	8.93
ภาคเหนือ	65	1.90
ภาคใต้	342	10.02
ภาคตะวันออก	141	4.13
ภาคตะวันตก	148	4.34
ภาคตะวันออกเฉียงเหนือ	298	8.73
ไม่ระบุ/ต่างประเทศ	22	0.64
เชื้อชาติ		
ไทย	3,381	99.03
จีน	-	-
อื่นๆ/ไม่ระบุ	33	0.97
ความพิการ		
ไม่พิการ	3,402	99.65
ความพิการทางการพูดและภาษา	1	0.03
ความพิการทางการได้ยิน	2	0.06
ความพิการทางร่างกาย/สุขภาพ	6	0.18
ปัญหาด้านการเรียนรู้	1	0.03
ความพิการทางพฤติกรรม/อารมณ์	1	0.03
ออทิสติก	1	0.03

2

ด้านสังคม
และเศรษฐกิจ

ด้านสังคมและเศรษฐกิจ

สถานภาพบิดา



มีชีวิต

89.46%

3,054 คน



ถึงแก่กรรม

10.54%

360 คน

สถานภาพมารดา



มีชีวิต

92.50%

3,157 คน



ถึงแก่กรรม

7.50%

256 คน

อาชีพพองบิดา

ส่วนใหญ่บิดามีอาชีพอิสระ/รับจ้าง มากที่สุด จำนวน 908 คน (ร้อยละ 26.60) รองลงมา คือ ไม่ระบุ จำนวน 832 คน (ร้อยละ 24.37) และ ค้าขาย,ธุรกิจส่วนตัว จำนวน 452 คน (ร้อยละ 13.24) ตามลำดับ ส่วนอาชีพของบิดาน้อยที่สุด คือ ระบุว่าไม่มีเงินได้ จำนวน 24 คน (ร้อยละ 0.70)

อิสระ/รับจ้าง 908 คน
26.60%



ไม่ระบุ 832 คน
24.37%



ค้าขาย/ธุรกิจส่วนตัว 452 คน
13.24%



แผนภาพแสดงร้อยละอาชีพพองบิดา

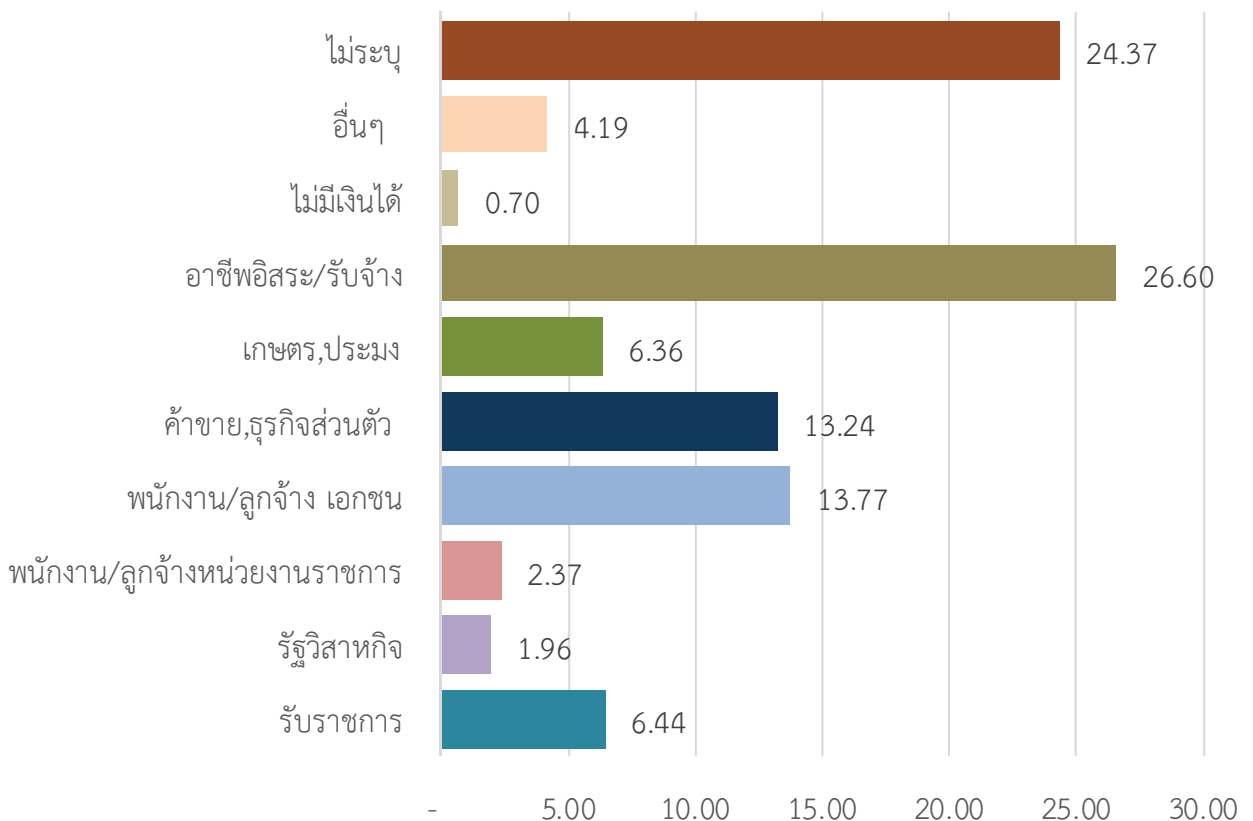

อาชีพของมารดา

ส่วนใหญ่มารดามีอาชีพอิสระ/รับจ้าง มากที่สุด จำนวน 774 คน (ร้อยละ 22.67) รองลงมา คือ ค้าขาย,ธุรกิจส่วนตัว จำนวน 681 คน (ร้อยละ 19.95) และ ไม่ระบุ จำนวน 642 คน (ร้อยละ 18.80) ตามลำดับ ส่วนอาชีพของมารดาน้อยที่สุด คือ รัฐวิสาหกิจ จำนวน 42 คน (ร้อยละ 1.23)

อิสระ/รับจ้าง 774 คน
22.67%



ค้าขาย ธุรกิจส่วนตัว 681 คน
19.95%



ไม่ระบุ 642 คน
18.80%



แผนภาพแสดงร้อยละอาชีพของมารดา

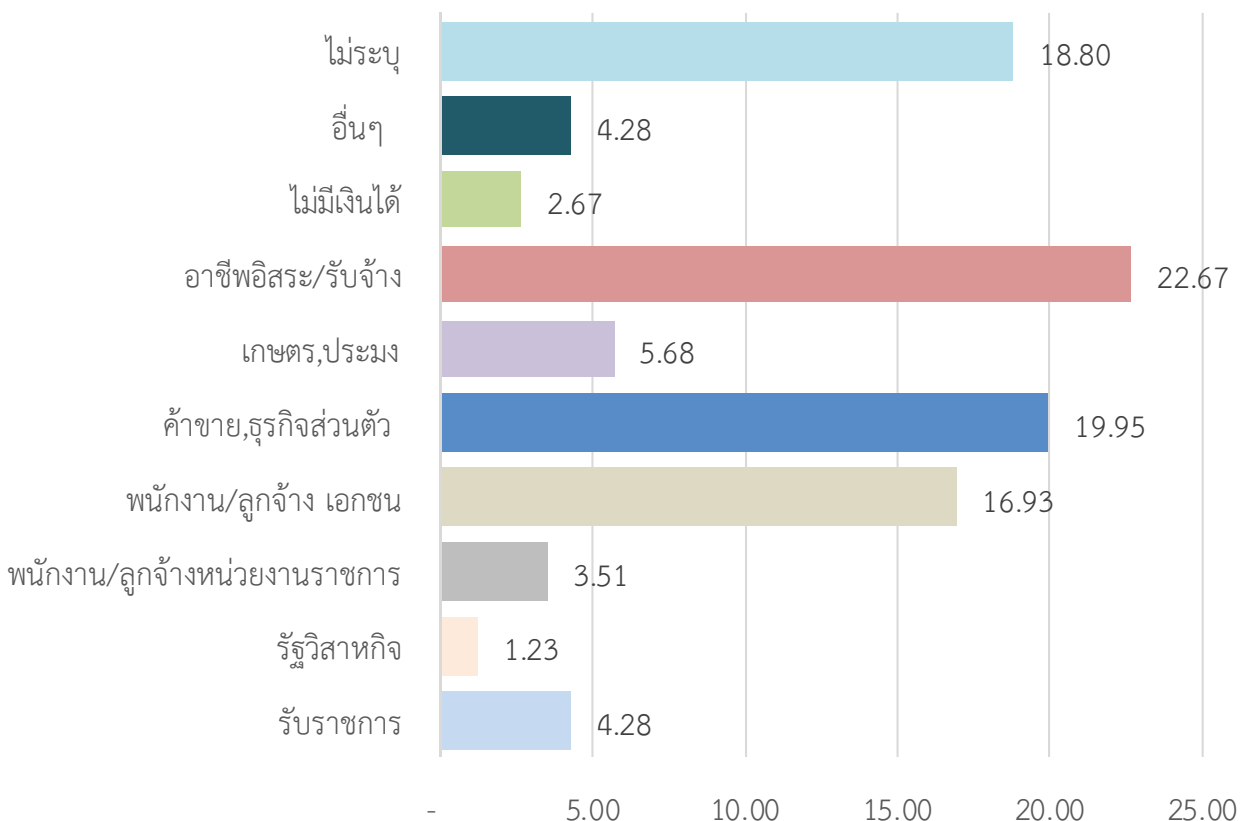

อาชีพของผู้ปกครอง

ส่วนใหญ่ผู้ปกครองมีอาชีพอิสระ/รับจ้าง มากที่สุด จำนวน 784 คน (ร้อยละ 22.96) รองลงมา คือ พนักงาน/ลูกจ้างเอกชน จำนวน 695 คน (ร้อยละ 20.36) และ ค้าขาย,ธุรกิจส่วนตัว จำนวน 617 คน (ร้อยละ 18.07) ตามลำดับ ส่วนอาชีพของผู้ปกครอง น้อยที่สุด คือ ระบุว่าไม่มีเงินได้ จำนวน 43 คน (ร้อยละ 1.26)

อิสระ/รับจ้าง 784 คน

22.96%



พนักงาน/ลูกจ้างเอกชน 695 คน

20.36%



ค้าขาย/ธุรกิจส่วนตัว 617 คน

18.07%



แผนภาพแสดงร้อยละอาชีพของผู้ปกครอง

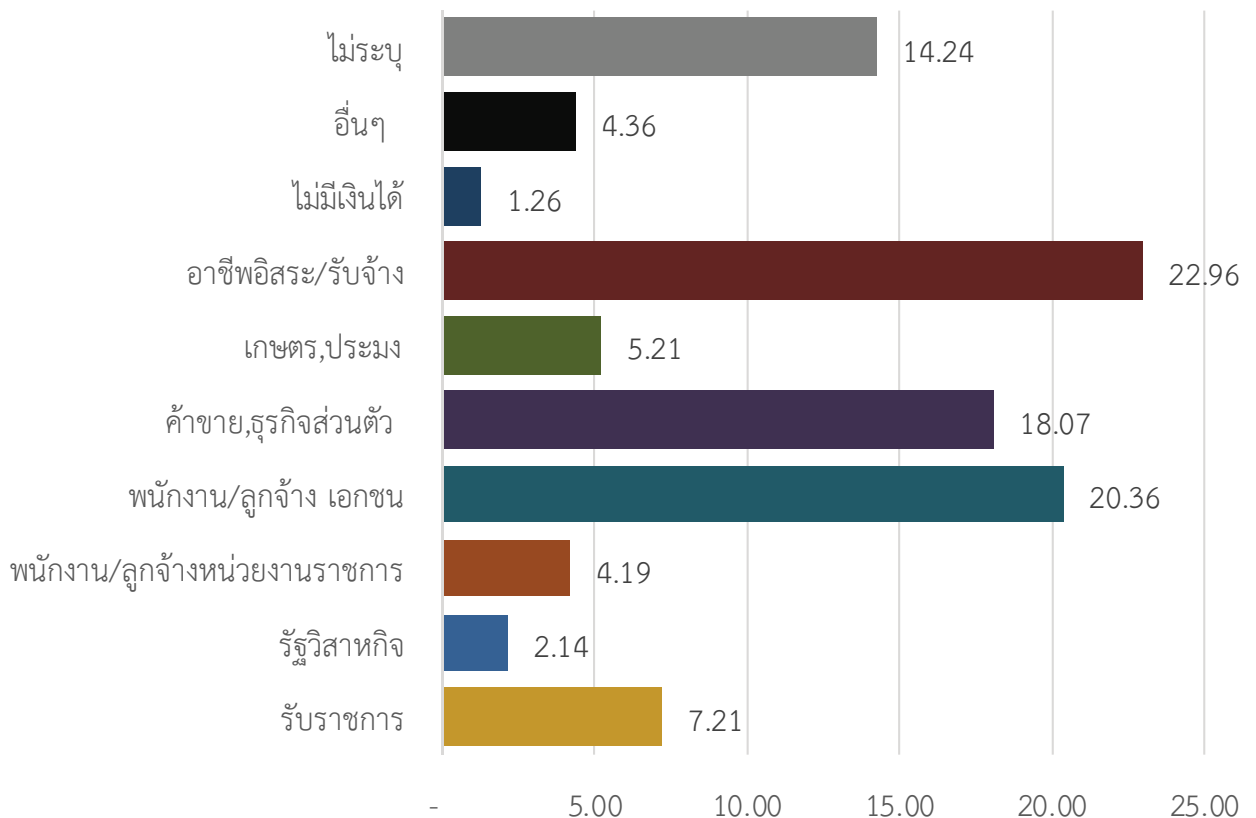

รายได้ของบิดา

ส่วนใหญ่มีรายได้น้อยกว่าหรือเท่ากับ 15,000 บาทต่อเดือน มากที่สุด จำนวน 1,086 คน (ร้อยละ 31.90)
รองลงมา คือ 15,001-30,000 บาท/เดือน จำนวน 937 คน (ร้อยละ 27.45) ตามลำดับ
ส่วนรายได้ของบิดาน้อยที่สุด คือ มากกว่า 60,000 บาท/เดือน จำนวน 66 คน (ร้อยละ 1.93)

น้อยกว่าหรือเท่ากับ

15,000 บาท/เดือน

31.90%

1,086 คน

15,001 - 30,000 บาท

ต่อเดือน

27.45%

937 คน

รายได้ของมารดา

ส่วนใหญ่มีรายได้น้อยกว่าหรือเท่ากับ 15,000 บาทต่อเดือน มากที่สุด จำนวน 1,415 คน (ร้อยละ 41.45)
รองลงมา คือ 15,001-30,000 บาท/เดือน จำนวน 885 คน (ร้อยละ 25.92) ตามลำดับ
ส่วนรายได้ของมารดา น้อยที่สุด คือ มากกว่า 60,000 บาท/เดือน จำนวน 43 คน (ร้อยละ 1.26)

น้อยกว่าหรือเท่ากับ

15,000 บาท/เดือน

41.45%

1,415 คน

15,001 - 30,000 บาท

ต่อเดือน

25.92%

885 คน

รายได้ของผู้ปกครอง

ส่วนใหญ่มีรายได้น้อยกว่าหรือเท่ากับ 15,000 บาทต่อเดือน มากที่สุด จำนวน 1,613 คน (ร้อยละ 47.92)
รองลงมา คือ 15,001-30,000 บาท/เดือน จำนวน 1,011 คน (ร้อยละ 29.61) ตามลำดับ
ส่วนรายได้ของผู้ปกครองที่น้อยที่สุด คือ มากกว่า 60,000 บาท/เดือน จำนวน 86 คน (ร้อยละ 2.52)
(ระบุว่าผู้ปกครองไม่มีเงินได้ จำนวน 0 คน)

น้อยกว่าหรือเท่ากับ

15,000 บาท/เดือน

47.92%

1,613 คน

15,001 - 30,000 บาท

ต่อเดือน

29.61%

1,011 คน

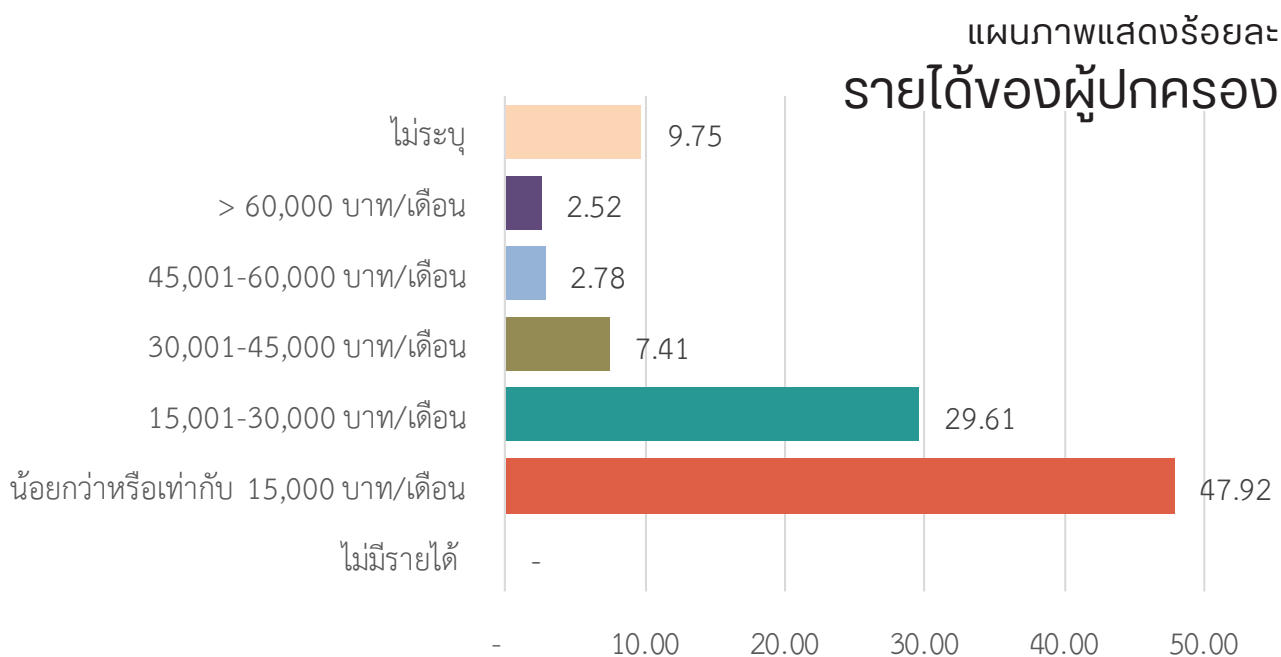
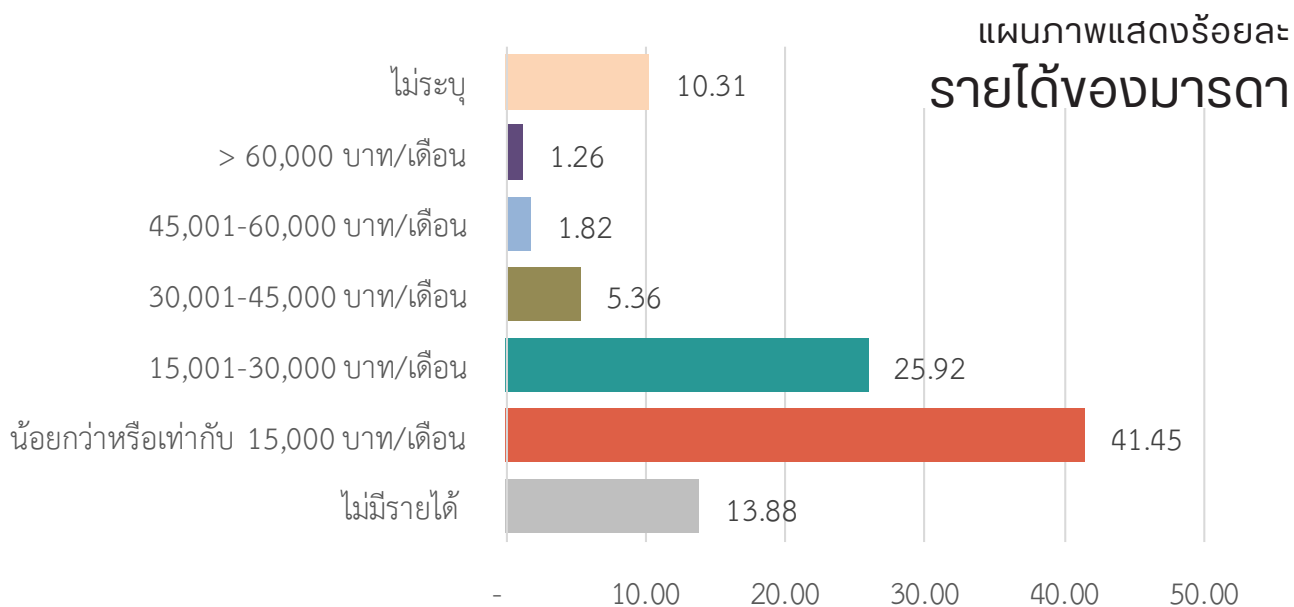
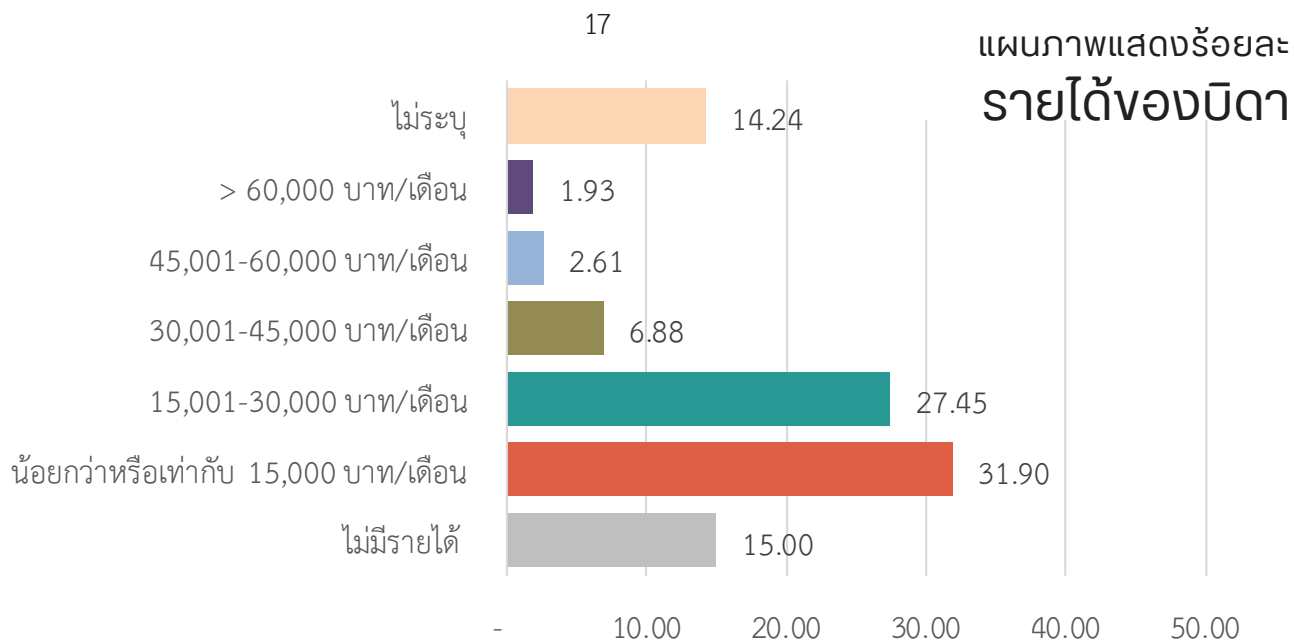

จำนวนและร้อยละของนักศึกษาใหม่ จำแนกตามด้านสังคมและเศรษฐกิจ

ข้อมูลด้านสังคมและเศรษฐกิจ	จำนวน	ร้อยละ
สถานภาพของบิดา		
ถึงแก่กรรม	360	10.54
มีชีวิต	3,054	89.46
อื่นๆ / ไม่ระบุ	-	-
สถานภาพของมารดา		
ถึงแก่กรรม	256	7.50
มีชีวิต	3,158	92.50
อื่นๆ / ไม่ระบุ	-	-
อาชีพของบิดา		
รับราชการ	220	6.44
รัฐวิสาหกิจ	67	1.96
พนักงาน/ลูกจ้างหน่วยงานราชการ	81	2.37
พนักงาน/ลูกจ้าง เอกชน	470	13.77
ค้าขาย, ธุรกิจส่วนตัว	452	13.24
เกษตรกร, ประมง	217	6.36
อาชีพอิสระ/รับจ้าง	908	26.60
ไม่มีเงินได้	24	0.70
อื่นๆ	143	4.19
ไม่ระบุ	832	24.37

จำนวนและร้อยละของนักศึกษาใหม่ จำแนกตามด้านสังคมและเศรษฐกิจ

ข้อมูลด้านสังคมและเศรษฐกิจ	จำนวน	ร้อยละ
อาชีพของมารดา		
รับราชการ	146	4.28
รัฐวิสาหกิจ	42	1.23
พนักงาน/ลูกจ้างหน่วยงานราชการ	120	3.51
พนักงาน/ลูกจ้าง เอกชน	578	16.93
ค้าขาย,ธุรกิจส่วนตัว	681	19.95
เกษตรกร,ประมง	194	5.68
อาชีพอิสระ/รับจ้าง	774	22.67
ไม่มีเงินได้	91	2.67
อื่นๆ	146	4.28
ไม่ระบุ	642	18.80
อาชีพของผู้ปกครอง		
รับราชการ	246	7.21
รัฐวิสาหกิจ	73	2.14
พนักงาน/ลูกจ้างหน่วยงานราชการ	143	4.19
พนักงาน/ลูกจ้าง เอกชน	695	20.36
ค้าขาย,ธุรกิจส่วนตัว	617	18.07
เกษตรกร,ประมง	178	5.21
อาชีพอิสระ/รับจ้าง	784	22.96
ไม่มีเงินได้	43	1.26
อื่นๆ	149	4.36
ไม่ระบุ	486	14.24

จำนวนและร้อยละของนักศึกษาใหม่ จำแนกตามด้านสังคมและเศรษฐกิจ

ข้อมูลด้านสังคมและเศรษฐกิจ	จำนวน	ร้อยละ
รายได้ของบิดา		
ไม่มีรายได้	512	15.00
น้อยกว่าหรือเท่ากับ 15,000 บาท/เดือน	1,089	31.90
15,001-30,000 บาท/เดือน	937	27.45
30,001-45,000 บาท/เดือน	235	6.88
45,001-60,000 บาท/เดือน	89	2.61
> 60,000 บาท/เดือน	66	1.93
ไม่ระบุ	486	14.24
รายได้ของมารดา		
ไม่มีรายได้	474	13.88
น้อยกว่าหรือเท่ากับ 15,000 บาท/เดือน	1,415	41.45
15,001-30,000 บาท/เดือน	885	25.92
30,001-45,000 บาท/เดือน	183	5.36
45,001-60,000 บาท/เดือน	62	1.82
> 60,000 บาท/เดือน	43	1.26
ไม่ระบุ	352	10.31
รายได้ของผู้ปกครอง		
ไม่มีรายได้	-	-
น้อยกว่าหรือเท่ากับ 15,000 บาท/เดือน	1,636	47.92
15,001-30,000 บาท/เดือน	1,011	29.61
30,001-45,000 บาท/เดือน	253	7.41
45,001-60,000 บาท/เดือน	95	2.78
> 60,000 บาท/เดือน	86	2.52
ไม่ระบุ	333	9.75

ภาคผนวก

รายละเอียดข้อมูลพื้นฐานนักศึกษาใหม่

ตารางที่ 1 จำนวนนักศึกษาใหม่ ปีการศึกษา 2567 จำแนกตามเพศ คณะ และระดับการศึกษา

หลักสูตร / คณะ	รวมทั้งสิ้น	ชาย		หญิง	
		จำนวน	ร้อยละ	จำนวน	ร้อยละ
รวมทั้งสิ้น	3,414	1,863	54.57	1,551	45.43
ประกาศนียบัตรวิชาชีพ ภาคพิเศษ	274	210	76.64	64	23.36
- คณะเทคโนโลยีคหกรรมศาสตร์ (คหกรรม)	2	-	-	2	100.00
- คณะเทคโนโลยีคหกรรมศาสตร์ (อุตสาหกรรมอาหาร)	9	4	44.44	5	55.56
- คณะบริหารธุรกิจ (บริหารธุรกิจ)	23	9	39.13	14	60.87
- คณะวิศวกรรมศาสตร์ (อุตสาหกรรม)	223	188	84.30	35	15.70
- คณะศิลปศาสตร์ (อุตสาหกรรมท่องเที่ยว)	6	3	50.00	3	50.00
- คณะสถาปัตยกรรมศาสตร์และการออกแบบ (ศิลปกรรมและเศรษฐกิจสร้างสรรค์)	11	6	54.55	5	45.45
ปริญญาตรี	3,049	1,608	52.74	1,441	47.26
- คณะครุศาสตร์อุตสาหกรรม	90	77	85.56	13	14.44
- คณะเทคโนโลยีคหกรรมศาสตร์	358	146	40.78	212	59.22
- คณะเทคโนโลยีสื่อสารมวลชน	303	171	56.44	132	43.56
- คณะบริหารธุรกิจ	1,154	426	36.92	728	63.08
- คณะวิทยาศาสตร์และเทคโนโลยี	159	102	64.15	57	35.85
- คณะวิศวกรรมศาสตร์	648	532	82.10	116	17.90
- คณะศิลปศาสตร์	199	96	48.24	103	51.76
- คณะอุตสาหกรรมสิ่งทอและออกแบบแฟชั่น	48	15	31.25	33	68.75
- คณะสถาปัตยกรรมศาสตร์และการออกแบบ	90	43	47.78	47	52.22
ปริญญาโท	74	33	44.59	41	55.41
- คณะครุศาสตร์อุตสาหกรรม	4	4	100.00	-	-
- คณะเทคโนโลยีคหกรรมศาสตร์	25	8	32.00	17	68.00
- คณะบริหารธุรกิจ	15	3	20.00	12	80.00
- คณะวิศวกรรมศาสตร์	13	10	76.92	3	23.08
- คณะอุตสาหกรรมสิ่งทอและออกแบบแฟชั่น	3	-	-	3	100.00
- วิทยาลัยการบริหารแห่งรัฐ	14	8	57.14	6	42.86
ปริญญาเอก	17	12	70.59	5	29.41
- คณะเทคโนโลยีคหกรรมศาสตร์	8	5	62.50	3	37.50
- คณะวิศวกรรมศาสตร์	8	6	75.00	2	25.00
- วิทยาลัยการบริหารแห่งรัฐ	1	1	100.00	-	-

ตารางที่ 2 จำนวนนักศึกษาใหม่ ปีการศึกษา 2567 จำแนกตามประเภทการรับเข้า คณะ และระดับการศึกษา

หลักสูตร / คณะ	รวมทั้งสิ้น	โครงการปกติ		โครงการพิเศษ	
		จำนวน	ร้อยละ	จำนวน	ร้อยละ
รวมทั้งสิ้น	3,414	3,414	100.00	-	-
ประกาศนียบัตรวิชาชีพ ภาคพิเศษ	274	274	100.00	-	-
- คณะเทคโนโลยีคหกรรมศาสตร์ (คหกรรม)	2	2	100.00		-
- คณะเทคโนโลยีคหกรรมศาสตร์ (อุตสาหกรรมอาหาร)	9	9	100.00		-
- คณะบริหารธุรกิจ (บริหารธุรกิจ)	23	23	100.00		-
- คณะวิศวกรรมศาสตร์ (อุตสาหกรรม)	223	223	100.00		-
- คณะศิลปศาสตร์ (อุตสาหกรรมท่องเที่ยว)	6	6	100.00		-
- คณะสถาปัตยกรรมศาสตร์และการออกแบบ (ศิลปกรรมและเศรษฐกิจสร้างสรรค์)	11	11	100.00		-
ปริญญาตรี	3,049	3,049	100.00	-	-
- คณะครุศาสตร์อุตสาหกรรม	90	90	100.00		-
- คณะเทคโนโลยีคหกรรมศาสตร์	358	358	100.00		-
- คณะเทคโนโลยีสื่อสารมวลชน	303	303	100.00		-
- คณะบริหารธุรกิจ	1,154	1,154	100.00		-
- คณะวิทยาศาสตร์และเทคโนโลยี	159	159	100.00		-
- คณะวิศวกรรมศาสตร์	648	648	100.00		-
- คณะศิลปศาสตร์	199	199	100.00		-
- คณะอุตสาหกรรมสิ่งทอและออกแบบแฟชั่น	48	48	100.00		-
- คณะสถาปัตยกรรมศาสตร์และการออกแบบ	90	90	100.00		-
ปริญญาโท	74	74	100.00	-	-
- คณะครุศาสตร์อุตสาหกรรม	4	4	100.00		-
- คณะเทคโนโลยีคหกรรมศาสตร์	25	25	100.00		-
- คณะบริหารธุรกิจ	15	15	100.00		-
- คณะวิศวกรรมศาสตร์	13	13	100.00		-
- คณะอุตสาหกรรมสิ่งทอและออกแบบแฟชั่น	3	3	100.00		-
- วิทยาลัยการบริหารแห่งรัฐ	14	14	100.00		-
ปริญญาเอก	17	17	100.00	-	-
- คณะเทคโนโลยีคหกรรมศาสตร์	8	8	100.00		-
- คณะวิศวกรรมศาสตร์	8	8	100.00		-
- วิทยาลัยการบริหารแห่งรัฐ	1	1	100.00		-

ตารางที่ 3 จำนวนนักศึกษาทั้งหมด ปีการศึกษา 2567 จำแนกตามประเภทของการเรียน คณะ และระดับการศึกษา

ระดับการศึกษา / คณะ	รวมทั้งสิ้น	รับตรง		Fast track		โควตา	
		จำนวน	ร้อยละ	จำนวน	ร้อยละ	จำนวน	ร้อยละ
รวมทั้งสิ้น	3,414	1,303	38.17	795	23.29	1,316	38.55
ประกาศนียบัตรวิชาชีพ ภาคพิเศษ	274	117	42.70	71	25.91	86	31.39
- คณะเทคโนโลยีคหกรรมศาสตร์ (คหกรรม)	2		-		-	2	100.00
- คณะเทคโนโลยีคหกรรมศาสตร์ (อุตสาหกรรมอาหาร)	9		-	5	55.56	4	44.44
- คณะบริหารธุรกิจ (บริหารธุรกิจ)	23	8	34.78	5	21.74	10	43.48
- คณะวิศวกรรมศาสตร์ (อุตสาหกรรม)	223	103	46.19	58	26.01	62	27.80
- คณะศิลปศาสตร์ (อุตสาหกรรมท่องเที่ยว)	6	3	50.00	1	16.67	2	33.33
- คณะสถาปัตยกรรมศาสตร์และการออกแบบ (ศิลปกรรมและเศรษฐกิจสร้างสรรค์)	11	3	27.27	2	18.18	6	54.55
ปริญญาตรี	3,049	1,110	36.41	709	23.25	1,230	40.34
- คณะครุศาสตร์อุตสาหกรรม	90	41	45.56	22	24.44	27	30.00
- คณะเทคโนโลยีคหกรรมศาสตร์	358	74	20.67	88	24.58	196	54.75
- คณะเทคโนโลยีสื่อสารมวลชน	303	104	34.32	84	27.72	115	37.95
- คณะบริหารธุรกิจ	1,154	386	33.45	263	22.79	505	43.76
- คณะวิทยาศาสตร์และเทคโนโลยี	159	74	46.54	33	20.75	52	32.70
- คณะวิศวกรรมศาสตร์	648	317	48.92	108	16.67	223	34.41
- คณะศิลปศาสตร์	199	70	35.18	78	39.20	51	25.63
- คณะอุตสาหกรรมสิ่งทอและออกแบบแฟชั่น	48	14	29.17	6	12.50	28	58.33
- คณะสถาปัตยกรรมศาสตร์และการออกแบบ	90	30	33.33	27	30.00	33	36.67
ปริญญาโท	74	62	83.78	12	16.22	-	-
- คณะครุศาสตร์อุตสาหกรรม	4	3	75.00	1	25.00		-
- คณะเทคโนโลยีคหกรรมศาสตร์	25	25	100.00		-		-
- คณะบริหารธุรกิจ	15	11	73.33	4	26.67		-
- คณะวิศวกรรมศาสตร์	13	8	61.54	5	38.46		-
- คณะอุตสาหกรรมสิ่งทอและออกแบบแฟชั่น	3	3	100.00		-		-
- วิทยาลัยการประมง	14	12	85.71	2	14.29		-
ปริญญาเอก	17	14	82.35	3	17.65	-	-
- คณะเทคโนโลยีคหกรรมศาสตร์	8	8	100.00		-		-
- คณะวิศวกรรมศาสตร์	8	5	62.50	3	37.50		-
- วิทยาลัยการประมง	1	1	100.00		-		-

ตารางที่ 4 จำนวนนักศึกษาใหม่ ปีการศึกษา 2567 จำแนกตามการได้รับทุน คณะ และระดับการศึกษา

หลักสูตร / คณะ	รวมทั้งสิ้น	ได้รับทุน		ไม่ได้รับทุน	
		จำนวน	ร้อยละ	จำนวน	ร้อยละ
รวมทั้งสิ้น	3,414	43	1.26	3,371	98.74
ประกาศนียบัตรวิชาชีพ	274	0	-	274	100.00
- คณะเทคโนโลยีคหกรรมศาสตร์ (คหกรรม)	2	0	-	2	100.00
- คณะเทคโนโลยีคหกรรมศาสตร์ (อุตสาหกรรมอาหาร)	9	0	-	9	100.00
- คณะบริหารธุรกิจ (บริหารธุรกิจ)	23	0	-	23	100.00
- คณะวิศวกรรมศาสตร์ (อุตสาหกรรม)	223	0	-	223	100.00
- คณะศิลปศาสตร์ (อุตสาหกรรมท่องเที่ยว)	6	0	-	6	100.00
- คณะสถาปัตยกรรมศาสตร์และการออกแบบ (ศิลปกรรมและ เศรษฐกิจสร้างสรรค์)	11	0	-	11	100.00
ปริญญาตรี	3,049	40	1.31	3,009	98.69
- คณะครุศาสตร์อุตสาหกรรม	90	0	-	90	100.00
- คณะเทคโนโลยีคหกรรมศาสตร์	358	0	-	358	100.00
- คณะเทคโนโลยีสื่อสารมวลชน	303	0	-	303	100.00
- คณะบริหารธุรกิจ	1,154	20	1.73	1,134	98.27
- คณะวิทยาศาสตร์และเทคโนโลยี	159	0	-	159	100.00
- คณะวิศวกรรมศาสตร์	648	6	0.93	642	99.07
- คณะศิลปศาสตร์	199	13	6.53	186	93.47
- คณะอุตสาหกรรมสิ่งทอและออกแบบแฟชั่น	48	0	-	48	100.00
- คณะสถาปัตยกรรมศาสตร์และการออกแบบ	90	1	1.11	89	98.89
ปริญญาโท	74	0	0.00	74	100.00
- คณะครุศาสตร์อุตสาหกรรม	4	0	-	4	100.00
- คณะเทคโนโลยีคหกรรมศาสตร์	25	0	-	25	100.00
- คณะบริหารธุรกิจ	15	0	-	15	100.00
- คณะวิศวกรรมศาสตร์	13	0	-	13	100.00
- คณะอุตสาหกรรมสิ่งทอและออกแบบแฟชั่น	3	0	-	3	100.00
- วิทยาลัยการบริหารแห่งรัฐ	14	0	-	14	100.00
ปริญญาเอก	17	3	17.65	14	82.35
- คณะเทคโนโลยีคหกรรมศาสตร์	8	3	37.50	5	62.50
- คณะวิศวกรรมศาสตร์	8	0	-	8	100.00
- วิทยาลัยการบริหารแห่งรัฐ	1	0	-	1	100.00

ตารางที่ 5 จำนวนนักศึกษาใหม่ ปีการศึกษา 2567 จำแนกตามภูมิภาค และระดับการศึกษา

ระดับการศึกษา / คณะ	รวมทั้งสิ้น	กรุงเทพมหานคร และปริมณฑล		ภาคตะวันตก		ภาคใต้		ภาคกลาง		ภาคเหนือ		ภาคตะวันออก		ตะวันออกเฉียงเหนือ		ไม่ระบุต่างประเทศ	
		จำนวน	ร้อยละ	จำนวน	ร้อยละ	จำนวน	ร้อยละ	จำนวน	ร้อยละ	จำนวน	ร้อยละ	จำนวน	ร้อยละ	จำนวน	ร้อยละ	จำนวน	ร้อยละ
รวมทั้งสิ้น	3,414	2,093	61.31	148	4.34	342	10.02	305	8.93	65	1.90	141	4.13	298	8.73	22	0.64
ประกาศนียบัตรวิชาชีพ ภาคพิเศษ	274	248	90.51	1	0.36	6	2.19	7	2.55	1	0.36	4	1.46	7	17.70	-	-
- คณะเทคโนโลยีคหกรรมศาสตร์ (คหกรรม)	2	2	100.00		-		-		-		-		-		-		-
- คณะเทคโนโลยีคหกรรมศาสตร์ (อุตสาหกรรมอาหาร)	9	6	66.67		-	2	22.22		-		-		-	1	11.11		-
- คณะบริหารธุรกิจ (บริหารธุรกิจ)	23	22	95.65		-		-		-		-		-	1	4.35		-
- คณะวิศวกรรมศาสตร์ (อุตสาหกรรม)	223	204	91.48	1	0.45	3	1.35	6	2.69		-	4	1.79	5	2.24		-
- คณะศิลปศาสตร์ (อุตสาหกรรมท่องเที่ยว)	6	4	66.67		-	1	16.67	1	16.67		-		-		-		-
- คณะสถาปัตยกรรมศาสตร์และการออกแบบ (ศิลปกรรมและเศรษฐกิจสร้างสรรค์)	11	10	90.91		-		-		-	1	9.09		-		-		-
ปริญญาตรี	3,049	1,795	58.87	141	4.62	314	10.30	294	9.64	63	2.07	134	4.39	286	9.38	22	0.72
- คณะเศรษฐศาสตร์อุตสาหกรรม	90	32	35.56	6	6.67	21	23.33	16	17.78	2	2.22	2	2.22	11	12.22		-
- คณะเทคโนโลยีคหกรรมศาสตร์	358	133	37.15	27	7.54	75	20.95	30	8.38	9	2.51	27	7.54	57	15.92		-
- คณะเทคโนโลยีสื่อสารมวลชน	303	220	72.61	11	3.63	19	6.27	24	7.92	3	0.99	6	1.98	20	6.60		-
- คณะบริหารธุรกิจ	1,154	720	62.39	39	3.38	112	9.71	108	9.36	18	1.56	46	3.99	95	8.23	16	25.64
- คณะวิทยาศาสตร์และเทคโนโลยี	159	104	65.41	11	6.92	8	5.03	15	9.43	4	2.52	6	3.77	11	6.92		-
- คณะวิศวกรรมศาสตร์	648	353	54.48	31	4.78	57	8.80	87	13.43	17	2.62	39	6.02	64	9.88		-
- คณะศิลปศาสตร์	199	149	74.87	5	2.51	11	5.53	7	3.52	1	0.50	4	2.01	16	8.04	6	8.01
- คณะอุตสาหกรรมสิ่งทอและออกแบบแฟชั่น	48	20	41.67	6	12.50	10	20.83	4	8.33	4	8.33	1	2.08	3	6.25		-
- คณะสถาปัตยกรรมศาสตร์และการออกแบบ	90	64	71.11	5	5.56	1	1.11	3	3.33	5	5.56	3	3.33	9	10.00		-
ปริญญาโท	74	38	51.35	5	6.76	21	28.38	3	4.05	0	-	3	4	4	5.41	0	-
- คณะเศรษฐศาสตร์อุตสาหกรรม	4	0	-		-	4	100.00		-		-		-		-		-
- คณะเทคโนโลยีคหกรรมศาสตร์	25	8	32.00	2	8.00	11	44.00	2	8.00		-		-	2	8.00		-
- คณะบริหารธุรกิจ	15	11	73.33	1	6.67		-	1	6.67		-	1	6.67	1	6.67		-
- คณะวิศวกรรมศาสตร์	13	8	61.54	2	15.38	1	7.69		-		-	2	15.38		-		-
- คณะอุตสาหกรรมสิ่งทอและออกแบบแฟชั่น	3	1	33.33		-	1	33.33		-		-		-	1	33.33		-
- วิทยาลัยการบริหารแห่งรัฐ	14	10	71.43		-	4	28.57		-		-		-		-		-
ปริญญาเอก	17	12	70.59	1	5.88	1	5.88	1	5.88	1	5.88	-	-	1	5.88	-	-
- คณะเทคโนโลยีคหกรรมศาสตร์	8	4	50.00	1	12.50	1	12.50		-	1	12.50		-	1	12.50		-
- คณะวิศวกรรมศาสตร์	8	8	100.00		-		-		-		-		-		-		-
- วิทยาลัยการบริหารแห่งรัฐ	1	0	-		-		-	1	100.00		-		-		-		-

ตารางที่ 6 จำนวนนักศึกษาใหม่ ปีการศึกษา 2567 จำแนกตามเชื้อชาติ คณะ และระดับการศึกษา

ระดับการศึกษา / คณะ	รวมทั้งสิ้น	ไทย		อื่น ๆ / ไม่ระบุ	
		จำนวน	ร้อยละ	จำนวน	ร้อยละ
รวมทั้งสิ้น	3,414	3,381	99.03	33	0.97
ประกาศนียบัตรวิชาชีพ ภาคพิเศษ	274	272	99.27	2	0.73
- คณะเทคโนโลยีคหกรรมศาสตร์ (คหกรรม)	2	2	100.00		0.00
- คณะเทคโนโลยีคหกรรมศาสตร์ (อุตสาหกรรมอาหาร)	9	9	100.00		0.00
- คณะบริหารธุรกิจ (บริหารธุรกิจ)	23	23	100.00		0.00
- คณะวิศวกรรมศาสตร์ (อุตสาหกรรม)	223	221	99.10	2	0.90
- คณะศิลปศาสตร์ (อุตสาหกรรมท่องเที่ยว)	6	6	100.00		0.00
- คณะสถาปัตยกรรมศาสตร์และการออกแบบ (ศิลปกรรมและเศรษฐกิจสร้างสรรค์)	11	11	100.00		0.00
ปริญญาตรี	3,049	3,018	98.98	31	1.02
- คณะครุศาสตร์อุตสาหกรรม	90	90	100.00		-
- คณะเทคโนโลยีคหกรรมศาสตร์	358	357	99.72	1	0.28
- คณะเทคโนโลยีสื่อสารมวลชน	303	302	99.67	1	0.33
- คณะบริหารธุรกิจ	1,154	1,133	98.18	21	1.82
- คณะวิทยาศาสตร์และเทคโนโลยี	159	158	99.37	1	0.63
- คณะวิศวกรรมศาสตร์	648	648	100.00		-
- คณะศิลปศาสตร์	199	192	96.48	7	3.52
- คณะอุตสาหกรรมสิ่งทอและออกแบบแฟชั่น	48	48	100.00		-
- คณะสถาปัตยกรรมศาสตร์และการออกแบบ	90	90	100.00		-
ปริญญาโท	74	74	100.00	-	0
- คณะครุศาสตร์อุตสาหกรรม	4	4	100.00		-
- คณะเทคโนโลยีคหกรรมศาสตร์	25	25	100.00		-
- คณะบริหารธุรกิจ	15	15	100.00		-
- คณะวิศวกรรมศาสตร์	13	13	100.00		-
- คณะอุตสาหกรรมสิ่งทอและออกแบบแฟชั่น	3	3	100.00		-
- วิทยาลัยการบริหารแห่งรัฐ	14	14	100.00		-
ปริญญาเอก	17	17	100.00	-	0
- คณะเทคโนโลยีคหกรรมศาสตร์	8	8	100.00		-
- คณะวิศวกรรมศาสตร์	8	8	100.00		-
- วิทยาลัยการบริหารแห่งรัฐ	1	1	100.00		-

ตารางที่ 8 จำนวนนักศึกษาทั้งหมด ปีการศึกษา 2567 จำแนกตามสถานภาพบิดา คณะ และระดับการศึกษา

ระดับการศึกษา / คณะ	รวมทั้งสิ้น	ถึงแก่กรรม		มีชีวิต		อื่นๆ /ไม่ระบุ	
		จำนวน	ร้อยละ	จำนวน	ร้อยละ	จำนวน	ร้อยละ
รวมทั้งสิ้น	3,412	358	10.49	3,054	89.51	-	0.00
ประกาศนียบัตรวิชาชีพ ภาคพิเศษ	274	16	5.84	258	94.16	-	-
- คณะเทคโนโลยีคหกรรมศาสตร์ (คหกรรม)	2		-	2	100.00		-
- คณะเทคโนโลยีคหกรรมศาสตร์ (อุตสาหกรรมอาหาร)	9	1	11.11	8	88.89		-
- คณะบริหารธุรกิจ (บริหารธุรกิจ)	23	1	4.35	22	95.65		-
- คณะวิศวกรรมศาสตร์ (อุตสาหกรรม)	223	12	5.38	211	94.62		-
- คณะศิลปศาสตร์ (อุตสาหกรรมท่องเที่ยว)	6	2	33.33	4	66.67		-
- คณะสถาปัตยกรรมศาสตร์และการออกแบบ (ศิลปกรรมและเศรษฐกิจสร้างสรรค์)	11		-	11	100.00		-
ปริญญาตรี	3,049	319	10.46	2,730	89.54	-	-
- คณะครุศาสตร์อุตสาหกรรม	90	12	13.33	78	86.67		-
- คณะเทคโนโลยีคหกรรมศาสตร์	358	35	9.78	323	90.22		-
- คณะเทคโนโลยีสารสนเทศ	303	22	7.26	281	92.74		-
- คณะบริหารธุรกิจ	1,154	127	11.01	1,027	88.99		-
- คณะวิทยาศาสตร์และเทคโนโลยี	159	9	5.66	150	94.34		-
- คณะวิศวกรรมศาสตร์	648	66	10.19	582	89.81		-
- คณะศิลปศาสตร์	199	30	15.08	169	84.92		-
- คณะอุตสาหกรรมสิ่งทอและออกแบบแฟชั่น	48	7	14.58	41	85.42		-
- คณะสถาปัตยกรรมศาสตร์และการออกแบบ	90	11	12.22	79	87.78		-
ปริญญาโท	74	21	28.38	53	71.62	-	-
- คณะครุศาสตร์อุตสาหกรรม	4	1	25.00	3	75.00		-
- คณะเทคโนโลยีคหกรรมศาสตร์	25	7	28.00	18	72.00		-
- คณะบริหารธุรกิจ	15	2	13.33	13	86.67		-
- คณะวิศวกรรมศาสตร์	13	5	38.46	8	61.54		-
- คณะอุตสาหกรรมสิ่งทอและออกแบบแฟชั่น	3		-	3	100.00		-
- วิทยาลัยการบริหารแห่งรัฐ	14	6	42.86	8	57.14		-
ปริญญาเอก	15	2	13.33	13	86.67	-	-
- คณะครุศาสตร์อุตสาหกรรม	-						
- คณะเทคโนโลยีคหกรรมศาสตร์	8	1	12.50	7	87.50		-
- คณะบริหารธุรกิจ	-						
- คณะวิศวกรรมศาสตร์	6		-	6	100.00		-
- วิทยาลัยการบริหารแห่งรัฐ	1	1	100.00		-		-

ตารางที่ 9 จำนวนนักศึกษาทั้งหมด ปีการศึกษา 2567 จำแนกตามสถานภาพมารดา คณะ และระดับการศึกษา

ระดับการศึกษา / คณะ	รวมทั้งสิ้น	ถึงแก่กรรม		มีชีวิต		อื่นๆ /ไม่ระบุ	
		จำนวน	ร้อยละ	จำนวน	ร้อยละ	จำนวน	ร้อยละ
รวมทั้งสิ้น	3,414	256	7.50	3,158	92.50	-	0.00
ประกาศนียบัตรวิชาชีพ ภาคพิเศษ	274	19	6.93	255	93.07	-	-
- คณะเทคโนโลยีคหกรรมศาสตร์ (คหกรรม)	2		-	2	100.00		-
- คณะเทคโนโลยีคหกรรมศาสตร์ (อุตสาหกรรมอาหาร)	9	1	11.11	8	88.89		-
- คณะบริหารธุรกิจ (บริหารธุรกิจ)	23	2	8.70	21	91.30		-
- คณะวิศวกรรมศาสตร์ (อุตสาหกรรม)	223	16	7.17	207	92.83		-
- คณะศิลปศาสตร์ (อุตสาหกรรมท่องเที่ยว)	6		-	6	100.00		-
- คณะสถาปัตยกรรมศาสตร์และการออกแบบ (ศิลปกรรมและเศรษฐกิจสร้างสรรค์)	11		-	11	100.00		-
ปริญญาตรี	3,049	224	7.35	2,825	92.65	-	-
- คณะครุศาสตร์อุตสาหกรรม	90	5	5.56	85	94.44		-
- คณะเทคโนโลยีคหกรรมศาสตร์	358	20	5.59	338	94.41		-
- คณะเทคโนโลยีสื่อสารมวลชน	303	20	6.60	283	93.40		-
- คณะบริหารธุรกิจ	1,154	91	7.89	1,063	92.11		-
- คณะวิทยาศาสตร์และเทคโนโลยี	159	13	8.18	146	91.82		-
- คณะวิศวกรรมศาสตร์	648	42	6.48	606	93.52		-
- คณะศิลปศาสตร์	199	22	11.06	177	88.94		-
- คณะอุตสาหกรรมสิ่งทอและออกแบบแฟชั่น	48	3	6.25	45	93.75		-
- คณะสถาปัตยกรรมศาสตร์และการออกแบบ	90	8	8.89	82	91.11		-
ปริญญาโท	74	9	12.16	65	87.84	-	-
- คณะครุศาสตร์อุตสาหกรรม	4		-	4	100.00		-
- คณะเทคโนโลยีคหกรรมศาสตร์	25	1	4.00	24	96.00		-
- คณะบริหารธุรกิจ	15	2	13.33	13	86.67		-
- คณะวิศวกรรมศาสตร์	13	2	15.38	11	84.62		-
- คณะอุตสาหกรรมสิ่งทอและออกแบบแฟชั่น	3		-	3	100.00		-
- วิทยาลัยการบริหารแห่งรัฐ	14	4	28.57	10	71.43		-
ปริญญาเอก	17	4	23.53	13	76.47	-	-
- คณะครุศาสตร์อุตสาหกรรม							
- คณะเทคโนโลยีคหกรรมศาสตร์	8	1	12.50	7	87.50		-
- คณะบริหารธุรกิจ	-						
- คณะวิศวกรรมศาสตร์	8	2	25.00	6	75.00		-
- วิทยาลัยการบริหารแห่งรัฐ	1	1	100.00		-		-

ตารางที่ 15 จำนวนนักศึกษาใหม่ ปีการศึกษา 2567 จำแนกตามรายได้ของผู้ปกครอง คณะ และระดับการศึกษา

ระดับการศึกษา / คณะ	รวมทั้งสิ้น	ไม่มีรายได้		น้อยกว่าหรือ		15,001-30,000		30,001-45,000		45,001-60,000		> 60,000 บาท/		ไม่ระบุ	
		จำนวน	ร้อยละ	จำนวน	ร้อยละ	จำนวน	ร้อยละ	จำนวน	ร้อยละ	จำนวน	ร้อยละ	จำนวน	ร้อยละ	จำนวน	ร้อยละ
รวมทั้งสิ้น	3,414	-	0.00	1,636	47.92	1,011	29.61	253	7.41	95	2.78	86	2.52	333	9.75
ประกาศนียบัตรวิชาชีพ ภาคพิเศษ	274	-	-	99	36.13	89	32.48	38	13.87	13	4.74	21	7.66	14	37
- คณะเทคโนโลยีคหกรรมศาสตร์ (คหกรรม)	2		-		-		-	1	50.00		-	1	50.00		-
- คณะเทคโนโลยีคหกรรมศาสตร์ (อุตสาหกรรมอาหาร)	9		-	3	33.33	3	33.33		-	2	22.22		-	1	11.11
- คณะบริหารธุรกิจ (บริหารธุรกิจ)	23		-	6	26.09	10	43.48	2	8.70	1	4.35	1	4.35	3	13.04
- คณะวิศวกรรมศาสตร์ (อุตสาหกรรม)	223		-	82	36.77	74	33.18	34	15.25	8	3.59	16	7.17	9	4.04
- คณะศิลปศาสตร์ (อุตสาหกรรมท่องเที่ยว)	6		-	3	50.00	1	16.67		-		-	2	33.33		-
- คณะสถาปัตยกรรมศาสตร์และการออกแบบ (ศิลปกรรมและเศรษฐกิจสร้างสรรค์)	11		-	5	45.45	1	9.09		-	2	18.18	1	9.09	1	9.09
ปริญญาตรี	3,049	-	-	1,514	49.66	891	29.22	206	6.76	79	2.59	54	1.77	305	10.00
- คณะครุศาสตร์อุตสาหกรรม	90		-	43	47.78	31	34.44	4	4.44		-		-	12	13.33
- คณะเทคโนโลยีคหกรรมศาสตร์	358		-	194	54.19	96	26.82	21	5.87	9	2.51	5	1.40	33	9.22
- คณะเทคโนโลยีสื่อสารมวลชน	303		-	151	49.83	93	30.69	18	5.94	8	2.64	7	2.31	26	8.58
- คณะบริหารธุรกิจ	1,154		-	619	53.64	322	27.90	53	4.59	15	1.30	15	1.30	130	11.27
- คณะวิทยาศาสตร์และเทคโนโลยี	159		-	68	42.77	44	27.67	20	12.58	8	5.03	1	0.63	18	11.32
- คณะวิศวกรรมศาสตร์	648		-	264	40.74	210	32.41	69	10.65	27	4.17	22	3.40	56	8.64
- คณะศิลปศาสตร์	199		-	106	53.27	58	29.15	13	6.53	8	4.02	2	1.01	12	6.03
- คณะอุตสาหกรรมสิ่งทอและออกแบบแฟชั่น	48		-	30	62.50	8	16.67		-	2	4.17		-	7	14.58
- คณะสถาปัตยกรรมศาสตร์และการออกแบบ	90		-	39	43.33	29	32.22	7	7.78	2	2.2222	2	2.22	11	12.22
ปริญญาโท	74	0	-	20	27.03	25	33.78	8	10.81	2	2.70	8	10.81	11	14.86
- คณะครุศาสตร์อุตสาหกรรม	4		-	1	25.00	2	50.00	1	25.00		-		-		-
- คณะเทคโนโลยีคหกรรมศาสตร์	25		-	7	28.00	10	40.00	2	8.00		-	2	8.00	4	16.00
- คณะบริหารธุรกิจ	15		-	4	26.67	9	60.00	2	13.33		-		-		-
- คณะวิศวกรรมศาสตร์	13		-	3	23.08	1	7.69	2	15.38	2	15.38	2	15.38	3	23.08
- คณะอุตสาหกรรมสิ่งทอและออกแบบแฟชั่น	3		-	2	66.67		-	1	33.33		-		-		-
- วิทยาลัยการบริหารแห่งรัฐ	14		-	3	21.43	3	21.43		-		-	4	28.57	4	28.57
ปริญญาเอก	17	-	-	3	17.65	6	35.29	1	5.88	1	5.88	3	18	3	17.65
- คณะเทคโนโลยีคหกรรมศาสตร์	8		-	2	25.00	5	62.50	1	12.50		-		-		-
- คณะวิศวกรรมศาสตร์	8		-	1	12.50	1	12.50		-	1	12.50	2	25.00	3	37.50
- วิทยาลัยการบริหารแห่งรัฐ	1		-		-		-		-		-	1	100.00		-

รายงานฉบับอิเล็กทรอนิกส์

<http://ppd.offpre.rmutp.ac.th>

ดาวน์โหลด -> เอกสารเผยแพร่ -> รายงานข้อมูลพื้นฐานนักศึกษา



จัดทำโดย

งานวิจัยสถาบันและสารสนเทศ กองนโยบายและแผน

มหาวิทยาลัยเทคโนโลยีราชมงคลพระนคร

- | | |
|--------------------------------|--|
| 1. ผศ.ดร.กฤษณ์ เจ็ดวรรณะ | รองอธิการบดี |
| 2. ผศ.อรรถการ สัตยพานิชย์ | รักษาราชการแทนผู้อำนวยการกองนโยบายและแผน |
| 3. นางสาวพิรุฬห์ภัค เนตรสืบสาย | หัวหน้างานวิจัยสถาบันและสารสนเทศ |
| 4. นางสาวนวรรรัตน์ การะเกษ | นักวิเคราะห์นโยบายและแผนชำนาญการ |



งานวิจัยสถาบันและสารสนเทศ กองนโยบายและแผน
มหาวิทยาลัยเทคโนโลยีราชมงคลพระนคร

